

جمهوری اسلامی ایران
وزارت آموزش و پرورش
اداره کل آموزش و پرورش استان گیلان
معاونت آموزش متوسطه
اداره تکنولوژی و گروههای آموزشی متوسطه
دبیرخانه راهبری کشوری حسابداری مالی و بازرگانی



مجموعه سوالات چهار گزینه ای

" سازمان و مدیریت "

و

" امور عمومی بازرگانی "

کاری از:

هنرآموزان حسابداری سراسر کشور

گردآوری و تدوین:

دبیرخانه راهبری کشوری حسابداری مالی و بازرگانی

سوالات چهار گزینه ای

سازمان و مدیریت

فهرست مطالب سازمان و مدیریت

صفحه	استان	مؤلف	فصل	بخش
۱	مقدمه			
۳	خراسان جنوبی	سید حسین ابراهیمی	اول : مفاهیم سازمان و مدیریت	اول : آشنایی با مفاهیم ، تاریخچه و مکاتب سازمان و مدیریت
۴	خراسان جنوبی	زینت برازنده		
۸	خراسان جنوبی	فضه خدیوی		
۱۱	خراسان جنوبی	زهره بیلدار	دوم : سیر تکوینی دانش سازمان و مدیریت	
۱۴	مازندران	مزگان نظری پورکیایی		دوم : آشنایی با اصول مدیریت یا وظایف اصلی مدیر
۱۷	کرمانشاه	بابک الهیاری	سوم : برنامه ریزی	
۲۰	کرمانشاه	پروین توان پور		
۲۳	سمنان	معصومه ناظمی		
۲۶	چهار محال و بختیاری	رویا خدابنده سامانی		
۲۷	کردستان	لیلا افشاری	چهارم : سازماندهی و کارگزینی	
۳۱	کردستان	ارسلان فتحی		
۳۵	کردستان	محمد ناهید محمدی		
۳۷	کردستان	زیبا شریفی		
۴۱	البرز	نیره ربیعی		
۴۴	آذربایجان شرقی	صدیقه تیز فهم فرد		
۴۸	کرمان	حمیده خوشفرمان		
۵۰	کرمان	مریم زنگی آبادی		
۵۱	کرمان	حبیبه الهی مقدم		
۵۲	کرمان	نگین رحیمی صادق		
۵۴	کرمان	زهرا السادات طبائی		
۵۶	مرکزی	فاطمه دولت آبادی		
۶۰	فارس	رویا ترابی	ششم : کنترل و ارزیابی	
۶۳	فارس	فاطمه چراغی	هفتم : تصمیم گیری	
۶۶	مازندران	الهه یوسفی		هشتم : موسسه اقتصادی و هدف های آن نهم : شرکت های تجاری
۷۰	مازندران	فرج تبار نشلی		
۷۲	گلستان	الهام عمادیان		
۷۴	شهرستان های تهران	---		
۷۵	شهرستان های تهران	---		
۷۶	شهرستان های تهران	---		
۷۷	شهرستان های تهران	---		
۷۹	قم	اشرف یزدی		
۸۲	قم	عادله فولادی		
۸۴	قم	طاهره پور محمدی		
۸۷	گیلان	معصومه شهبازی	دهم : سازمان های دولتی	
۹۰	گیلان	داود یوسفی		
۹۲	گیلان	فرزانه وصالی مقدم		
۹۴	گیلان	احمدرضا صفرپور		
۹۶	فارس	فاطمه چراغی		
۹۹	فارس	رویا ترابی		
۱۰۱	آذربایجان غربی	هیوا بلکامه		سوم : آشنایی با سازمان های دولتی ، تجاری ، حسابرسی و تشکیلات مالیاتی
۱۰۵	قزوین	اکرم کاظم پور	یازدهم : موسسات حسابرسی و سازماندهی آنها	
۱۰۷	سیستان و بلوچستان	شهربانو محمودی		
۱۱۰	سیستان و بلوچستان	لیلا علوی		
سوالات بدون پاسخنامه				
صفحه	استان	مؤلف		
۱۱۲	شهرستان های تهران	خانم فرزانه اسدی		
۱۱۶	شهرستان های تهران	خانم فرزانه اسدی		
۱۱۸	شهرستان های تهران	-----		
۱۲۱	شهرستان های تهران	خانم زهرا کورانی		
۱۲۴	قم	خانم فرزانه محمودی		
۱۲۶	مازندران	خانم ملاتکه زهرا یزدانبخش		
۱۲۸	همدان	خانم مرجان عبدی		

فهرست مطالب امور عمومی بازرگانی

صفحه	استان	مؤلف	فصل	بخش
۱۳۵	گیلان	احمد رضا صفر پور	اول : بازرگانی	اول : کلیات
۱۳۷	گیلان	رویا متین فر		
۱۴۳	گیلان	فرزانه وصالی مقدم		
۱۴۹	گیلان	معصومه شهبازی	دوم : بازار	
۱۵۳	البرز	محبوبه صالحی		
۱۵۵	اردبیل	مستوره شفق گرمی		
۱۵۹	خراسان جنوبی	حسن شکیبا	سوم : بورس	
۱۶۲	همدان	رضا هاشمی		
۱۶۶	همدان	نصرت نور مندی پور		
۱۶۹	خراسان جنوبی	صدیقه سورگی		
۱۷۳	همدان	فرزانه یونسیان		
۱۷۶	همدان	شیرین ناظری		
۱۷۸	همدان	گیتا بهبهان		
۱۸۱	سمنان	معصومه ناظمی		
۱۸۳	سیستان بلوچستان	عارف زارعی	چهارم : استاندارد	
۱۸۶	یزد	مهديه تجاری		
۱۹۰	آذربایجان غربی	صدیقه تیز فهم فرد		
۱۹۳	مازندران	سمیه مشایخ بخش		
۱۹۶	مازندران	مژگان نظری	پنجم : بانکداری	
۱۹۸	چهار محال بختیاری	معصومه رام		
۲۰۰	مرکزی	بدون مشخصات		
۲۰۱	گلستان	محمود شیروانی	ششم : ارتباطات	
۲۰۴	البرز	شهناز محمودی		
۲۰۶	مازندران	سکینه خاتون قاسمی		
۲۰۹	شهرستانهای تهران	زهرا کورانی		
۲۱۰	اصفهان	محمد رضا همت		
۲۱۱	شهرستانهای تهران	بدون مشخصات		
۲۱۲	یزد	اعظم رهاوی		
۲۱۴	گیلان	فرزانه وصالی مقدم		
۲۱۷	کرمانشاه	هلن باوند پور	هفتم : بیمه	
۲۲۰	کرمانشاه	فرونوش محمدی		
۲۲۳	قزوین	طیبه طاهر خانی		
۲۲۴	قم	سکینه محمودی		
۲۲۷	قم	فرزانه محمودی مقدم		
۲۲۹	آذربایجان غربی	بایک الهیاری		
۲۳۱	کرمانشاه	طاهره نوروزی		
۲۳۳	قزوین	مرضیه طاهری		
۲۳۶	قم	اکرم رضائی		
۲۳۹	قم	اشرف یزدی		
۲۴۱	قم	عادل فولادی		
۲۴۳	قم	بدون مشخصات		
۲۴۶	فارس	نساء عباسی	هشتم : بازاریابی	
۲۴۹	فارس	بدون مشخصات		
۲۵۲	خوزستان	خدیدجه جرفیان اصل		
۲۵۵	کرمان	حبیبه الهی مقدم - مریم زنگی آبادی		
۲۵۷	کرمان	راضیه شهبان		
۲۶۰	آذربایجان شرقی	فتانه مهرانفر	نهم : بازرگانی خارجی	
۲۶۲	کردستان	چیمین رضایی		
۲۶۳	کردستان	فریبا اردلان زاده و راضیه کامیاران		
۲۶۵	کردستان	ارسلان فتحی	دهم : اصطلاحات بازرگانی بین المللی	
۲۶۸	گلستان	ام التین رحمانی		
۲۷۱	چهار محال بختیاری	رویا خدابنده سامانی		
۲۷۲	فارس	نساء عباسی		
۲۷۵	فارس	رویا ترابی اردکانی		
۲۷۹	فارس	رویا ترابی اردکانی		
۲۸۱	مرکزی	حسین خسروانی		
سوالات بدون اسننامه				
صفحه	استان	مؤلف		
۲۸۳	سیستان بلوچستان	راضیه کیخواجه نژاد		
۲۸۵	اصفهان	فرحناز جهانبانی		
۲۸۸	همدان	بدون مشخصات		
۲۹۱	همدان	اعظم اسی جانی		
۲۹۶	شهرستانهای تهران	نصیه فتحی		
۲۹۸	کرمان	بتول جلالی		

بناام خداوند علیم و حکیم

سپاس خداوند کریم را که توفیق خدمت به هنرآموزان حسابداری را فراهم آورد،

دبیرخانه راهبری کشوری حسابداری ملی و بازرگانی در راستای اهداف تعیین شده و ردیف دهم از تقویم اجرایی و برنامه عملیاتی خود در طی فراخوانی مبادرت به تهیه مجموعه ای از سوالات چهارگزینه ای برای درس "سازمان و مدیریت" و "امور عمومی بازرگانی" نموده، همین منظور با تکلیف و تخصیص موضوعات و فصول مختلف بین استان ها، سوالات ارسالی از سوی هنرآموزان سراسر کشور، جمع آوری و مرتب گردید که حاصل این فرایند برای درس "سازمان و

مدیریت" ۱۳۲ صفحه با ۱۲۸۲ سوال و برای درس "امور عمومی بازرگانی" ۱۶۷ صفحه با ۱۶۰۰ سوال می باشد.

از آنجا که ملاک ارسال سوالات، قالب بندی در محیط Word و دارا بودن پانخانه بود لذا در این مجموعه از درج سوالاتی که در قالب های دیگر (PDF و ...) تنظیم شده خودداری گردید و سوالات بدون پانخ در پیمان هر مجموعه آورده شد.

این دبیرخانه ضمن تشکر از تمامی هنرآموزان و سرگروه های محترم استانی که در فراهم آوردن این مجموعه دبیرخانه رایاری نموده اند از تلاش آقایان محمد جواد مهرآزاد و داوود یوسفی احسنای محترم دبیرخانه راهبری حسابداری که در تنظیم و تدوین این مجموعه از بیچ کلی فرکاندار تموده اند نهایت قدردانی را می نماید. همچنین از راهنمایی های دلسوزانه آقایان مهندس کانگی، شهرستانی، ضیا آبادی و مژگی مسئولان و کارشناسان محترم دفاتر فنی و حرفه ای و کار دانش و آقایان مهندس فریدونی، آقای پور، دکتر نصیری و سرکار خانم امین زاده مسئولان و کارشناسان توانمند اداره تکنولوژی و گروه های آموزشی متوسط استان کیلان کمال تشکر را داشته و در خاتمه بر خود لازم می دانیم تا از راهنمایی ها و حمایت های جناب آقای حاجتی مدیر کل محترم و جناب آقای اخلاقی معاون محترم متوسط اداره کل آموزش و پرورش استان کیلان نهایت قدردانی را داشته باشیم.

بهنزاد حق پرست

دبیرخانه راهبری کشوری حسابداری ملی و بازرگانی

بخش اول

آشنایی با مفاهیم ، تاریخچه و مکاتب
سازمان و مدیریت

فصل اول

مفاهیم سازمان و مدیریت

فصل دوم

سیر تکوینی دانش سازمان و مدیریت

مؤلفین

ردیف	نام و نام خانوادگی	استان
۱	آقای سید حسین ابراهیمی	خراسان جنوبی
۲	خانم زینت برازنده	خراسان جنوبی
۳	خانم فضا خدیوی	خراسان جنوبی
۴	خانم زهره بیلدار	خراسان جنوبی
۵	خانم مژگان نظری پور کیایی	مازندران

- ۱- این جمله از کیست؟ (امت مترداف با جامعه است)
- الف) امام خمینی ب) استاد مطهری * ج) شهید بهشتی د) دکتر شریعتی
- ۲- سازمان به دو نوع و طبقه بندی می شوند؟
- الف) رسمی و غیر رسمی * ب) صف و ستاد ج) دائمی و موقت د) بزرگ و کوچک
- ۳- کدامیک از گزینه های زیر در مدیریت کاربرد دارد؟
- الف) علم ب) حرفه ج) هنر د) هر سه موارد *
- ۴- سطوح مدیریت از بالا به پایین به ترتیب عبارتند از:
- الف) عالی، عملیاتی، میانی ب) میانی، عالی، عملیاتی ج) عالی، میانی، عملیاتی * د) عملیاتی، عالی، میانی
- ۵- از منابع معتبر اسلامی برای ارائه شیوه های اداره امور سازمان ها کدام گزینه صحیح می باشد؟
- الف) نهج البلاغه * ب) قرآن ج) صحیفه سجاده د) انجیل
- ۶- کدام دانشمند، سازمان اداری مصر در دوران حکومت فراعنه را قدیمی ترین سازمان اداری می داند؟
- الف) آدام اسمیت ب) ماکس وبر * ج) رابرت اون د) چالز بابیج
- ۷- انقلاب صنعتی از اوایل قرن هیجدهم برای اولین بار از کدام کشور شروع شد و به سایر کشورهای اروپا پدید آمد؟
- الف) فرانسه ب) آلمان شرقی ج) آمریکا د) انگلستان *
- ۸- در کدام مکتب به کار (شغل) توجه بیشتری می شد؟
- الف) علوم رفتاری ب) مدیریت نظام گرا ج) کلاسیک * د) الف وب
- ۹- نهضت مدیریت علمی با مطالعات و تحقیقات کدام دانشمند آغاز شد؟
- الف) رابرت اون ب) فردریک وینسلور تیلور * ج) آدام اسمیت د) ماکس وبر
- ۱۰- توانایی حاصل از تخصص، تجربه، آموزش و کارآموزی برای استفاده از تجهیزات را می گویند
- الف) مهارت های انسانی ب) مهارت های اداری ج) مهارت های فنی * د) مهارت های اولیه
- ۱۱- به مجموع عوامل تشکیل دهنده درون سیستم و بیرون سیستم که به نوعی با اجزای سیستم ارتباط دارد، چه می گویند؟
- الف) محیط * ب) بازخور ج) ستاده د) فرآیند
- ۱۲- کدامیک از موارد زیر جزء وظایف مدیر نمی باشد؟
- الف) برنامه ریزی ب) هماهنگی ج) همکاری * د) سازماندهی
- ۱۳- کدامیک از عوامل زیر جزء عوامل موثر در تشکیل بازار نمی باشد؟
- الف) احساس نیاز ب) داشتن پول ج) ارزان بودن کالا * د) در دسترس بودن کالا
- ۱۴- بازارها از لحاظ نوع کالا و خدمات به چند دسته طبقه بندی می شوند؟
- الف) ۵ نوع * ب) ۴ نوع ج) ۳ نوع د) ۲ نوع
- ۱۵- بازار پشم استرالیا جزء کدام دسته از بازارها ست؟
- الف) متحرک ب) ساکن * ج) فصلی د) روزانه
- ۱۶- از مهم ترین تراست های جهان می توان به اشاره کرد؟
- الف) شرکت اپل ب) شرکت گوگل ج) شرکت جنرال موتورز * د) شرکت تویوتا
- ۱۷- نقش تبلیغ و علائم تجاری در کدامیک از بازارها بیشتر یافت می شود؟
- الف) انحصاری ب) چندقطبی ج) چندجانبه د) رقابتی *

- ۱- کدام تعریف برای «سرپرستی چندجانبه» صحیح است؟
 الف) تقسیم کار و مسولیت پذیری بین کارکنان و مدیران ب) دریافت دستور اجرای کار از چند نفر
 ج) سرپرستی چند نفر به طور همزمان د) مدیریت چند سازمان
- ۲- چه کسانی «مدیریت عملیاتی» می کنند؟
 الف) برنامه ریزی های بلند مدت و چند جانبه بر عهده آنان است.
 ب) بیشتر وقت آنان برای جمع آوری اطلاعات و آرایه آن برای تصمیم گیری میگذرد.
 ج) خدمات مشاوره ای آرایه می کنند و فعالیت فکری دارند.
 د) مستقیماً با واحدهای اجرا کننده در ارتباط هستند.
- ۳- بنا بر عقیده «کنفوسیوس و خاندان چو» کدامیک از موارد زیر برای مدیران ضروری بوده است؟
 الف) انتخاب افراد شایسته ب) اعمال روابط انسانی
 ج) تعویض اختیار د) صداقت و وفاداری
- ۴- در ایران بعد از اسلام؛ دانشمندان خصوصاً کدامیک از موارد زیر را در آثار خود توضیح دادند؟
 الف) اصل تخصیص و تقسیم کار ب) یکسان بودن روش های اجرای کار
 ج) جهان شمول بودن اصل مدیریت د) نظام شایستگی در انتخاب و انتصاب افراد
- ۵- علمای مکتب «روابط انسانی» به کدامیک از مفروضات زیر اعتقاد دارند؟
 الف) انسان اجتماعی؛ سازمان غیر رسمی درون سازمان رسمی ب) استفاده از روش های مقداری مدیریت
 ج) استعانت از روش های ریاضی د) روابط حاصل از محیط فیزیکی و تکنولوژی
- ۶- اعتقاد نظریه پردازان «مدیریت اقتضایی» کدام است؟
 الف) استفاده از اندیشه فردی و گروهی در تصمیم گیری لازم است
 ب) آنچه مدیر انجام میدهد تابع شرایط گروه است
 ج) بین مدیریت و کارکنان روابط عمیق عاطفی وجود دارد
 د) مسولیت های هر شغل به صورت مدون برای اجرا به کارکنان ابلاغ میشود.
- ۷- تعریف «سازمان» از دیدگاه جامعه شناسی کدام است؟
 الف) اجزایی که هر کدام به سود بقیه عهده دار کار معینی هستند.
 ج) شبکه روابط شخصی و اجتماعی بنا بر نقشه معین و هدف قبلی
 د) کدامیک از افراد زیر مسولیت اجرایی دارد؟
- الف) مدیریت مالیب) معاون
 ج) مدیریت عملیاتید) مدیریت میانی
- ۹- کدام گزینه از ویژگی های سازمان های بو روکراتیک نیست؟
 الف) گزینش افراد بر اساس شایستگی و صلاحیت ب) نباید امور شخصی کارکنان از امور سازمان جدا باشد.
 ج) وجود مقررات و قوانین خاص در سازمان د) وجود یک سیستم منظم برای حفظ و نگهداشت سوابق
- ۱۰- کدام دانشمند به پدر مدیریت نیروی انسانی معروف است؟
 الف) چارلز بابیج ب) رابرت اون ج) فردریک تیلور د) هانری فایول
- ۱۱- کدامیک از مکاتب مدیریت به روابط غیر رسمی و هنجارهای گروهی اعتقاد داشت؟
 الف) بوروکراتیک ب) کلاسیک ج) نظام گرا د) نیوکلاسیک
- ۱۲- پدر مدیریت نیروی انسانی کیست؟
 الف) تیلور ب) فایول ج) ماکس وبر د) رابرت آون

- ۱۳- جمله «همواره برای کارها راه بهتری وجود دارد» از کیست؟
 الف) چارلز بابیج ب) منسیوس ج) فردریک تیلور د) رابرت آون
- ۱۴- مهارت‌های ضروری کار مدیران عالی سازمان به ترتیب کدامند؟
 الف) ادراکی-انسانی-فنی ب) ادراکی-فنی-انسانی ج) انسانی-ادارکی-فنی د) فنی-انسانی-ادراکی
- ۱۵- کدام دانشمند در پی یافتن بهترین راه انجام کار؛ کاربرد اصل تخصیص و تقسیم کار را در کارهای تولیدی بیان کرد؟
 الف) آدام اسمیت ب) چارلز بابیج ج) رابرت آون د) فردریک تیلور
- ۱۶- مفهوم «بوروکراسی» چیست؟
 الف) حکومت قانون ب) دیوانسالاری ج) کاغذ بازی د) مردم سالاری
- ۱۷- مفهوم «مدیریت» کدام است؟
 الف) حرفه است اکتسابی ب) هنر اداره سازمان می باشد ج) علم؛ هنر و حرفه ای د) فقط علم
- ۱۸- به نظر «رابرت آون» مهم ترین مسولیت مدیر چیست؟
 الف) انتخاب افراد براساس شایستگی آنها ب) تمرکز؛ تقسیم کار و نظم و عدالت
 ج) استاندارد کردن کلیه وسایل و ابزار د) آموزش کارکنان و بهبود شرایط کار
- ۱۹- «ماکس وبر» به کدامیک از موارد زیر توجه داشت؟
 الف) نظم و عدالت و روحیه یگانگی گروهی ب) بررسی و تنظیم ساختار و مسایل تیوریکی
 ج) بکارگرفتن روش حسابداری قیمت تمام شده د) توجه به انسان صرفاً به عنوان انسان اقتصادی
- ۲۰- تعریف سازمان از دیدگاه جامعه شناسی کدام است؟
 الف) مجموعه ای مرکب از اعضای است که هر کدام به سود بقیه عهده دار کار معینی هستند
 ب) شبکه شخصی و اجتماعی است که بنا بر نقشه و هدف معینی به وجد نمی آید
 ج) وسیله ترکیب منابع مادی و انسانی برای تولید کالا و خدمات به جامعه است
 د) عده ای از افراد با وظایف و مسولیت ها که با رعایت سلسله مراتب اداری همکاری دارند
- ۲۱- بهترین ترتیب «مهارت های ویژه» برای مدیران عالی چیست؟
 الف) ادراکی-انسانی-فنی ب) ادراکی-فنی-انسانی ج) انسانی-ادارکی-فنی د) فنی-انسانی-ادراکی
- ۲۲- «مطالعات هاثورن» به وسیله صاحب نظران در کدام مکتب یا نظریه مدیریت انجام پذیرفت؟
 الف) مکتب روابط انسانی ب) مکتب کلاسیک ج) نظریه مدیریت علمی د) نظریه مدیریت اداری
- ۲۳- «برتالنفی» و «بولدینگ» از اندیشمندان کدام نظریه مدیریت بوده اند؟
 الف) اقتضایی ب) بوروکراسی ج) علمی د) نظام گرا (نظریه سیستم ها)
- ۲۴- تعریف زیر در مورد کدامیک از خصوصیات و مشخصات سیستم های اجتماعی صحیح می باشد؟
 «هر سیستم انرژی دریافت شده را با وسایلی که قبلاً تهیه کرده است به جریان می اندازد و تغییر شکل می دهد»
 الف) بازده ب) بازخور ج) فرایند د) داده
- ۲۵- کدام یک از مهارت های زیرمهم ترین مهارت برای «مدیران سطوح عالی» می باشد
 الف) اداری ب) ادراکی ج) انسانی د) فنی
- ۲۶- قدیمی ترین سازمان از نظر «ماکس وبر» کدام است؟
 الف) سازمان اداری مصر در دوران فراعنه ب) سازمان اداری مربوط به ایران باستان و پادشاهی کورش
 ج) سازمان مربوط به کنفوسیوس و خاندان «چوومنسیوس» در چین د) قوانین حمورابی و سازمان پادشاه بابل
- ۲۷- مدیران عملیاتی به کدامیک از مهارت های زیر بیشتر نیاز دارند؟
 الف) اجرایی ب) ادراکی ج) انسانی د) فنی
- ۲۸- اولین رساله جنگ که با نام «هنر جنگ» در آن از اصول مدیریت صحبت شده؛ توسط چه فردی به رشته تحریر در آمد؟
 الف) سن تزو ب) ماکس وبر ج) کنفوسیوس د) کورش پادشاه هخامنشی

۲۹- مفهوم «بوکراسی» کدام است؟

الف) مردم سالاری (ب) کاغذ بازی (ج) عدم کارایی (د) حکومت دفتری

۳۰- کدامیک از پادشاهان ایرانی به یکسان بودن روش های اجرای کار در امور کشور اعتقاد داشت؟

الف) داربوش (ب) خسرو پرویز (ج) کورش (د) نادر

۳۱- بنیانگذار نظریه مدیریت اداری یا اصول گرایان کیست؟

الف) آدام اسمیت (ب) فردریک تیلور (ج) ماکس وبر (د) هنری فایول

۳۲- مدیران ارشد چه مهارتهایی بیشتر نیاز دارند؟

الف) ادراکی (ب) انسانی (ج) فنی (د) هر سه به یک اندازه

۳۳- اصل «استاندارد کردن کلیه وسایل و ابزار کارکنان» مربوط به کدام نظریه مدیریت است؟

الف) اداری (ب) بوروکراسی یا دیوانسالاری (ج) روابط انسانی (د) علمی

۳۴- در واژه «POSDCORB» که توسط لو ترگیولیک جهت وظایف مدیران یا عنصر مدیریت مطرح گردید مفهوم «Co» در این کلمه

چیست؟

الف) هماهنگی (ب) کارگزینی (ج) سازماندهی (د) برنامه ریزی

۳۵- کدام؛ از مفروضات «مکتب روابط انسانی» است؟

الف) تمرکز (ب) سازماندهی (ج) حاکمیت قانون (د) انسان اجتماعی

۳۶- «مشخص ساختن جریان در عملیات و طریقه دقیق انجام فعالیت ها» چه اصطلاحی دارد؟

الف) هدف (ب) خط مشی (ج) رویه اجرای کار (د) تعیین روش های اجرای کار

۳۷- کدام یک از صاحب نظران زیر پدر «مدیریت پرسنلی» یا «مدیریت نیروی انسانی» است؟

الف) چارلز بابیج (ب) سازمانی (ج) کارگزینی (د) هماهنگی

۳۸- مدل توزیع مهارت های «کدام افراد سازمان» به ترتیب «فنی- انسانی- ادراکی» است؟

الف) رئیس (ب) معاون (ج) مشاور (د) وکیل

۳۹- دبستان که کودکان ۶ ساله ی بیسواد را آموزش می دهد کدام جزئی سیستم را تداعی می کند؟

الف) داده (ب) ستاده (ج) فرایند (د) باز خور

۴۰- «تئوری بستگی دارد» مربوط به کدام نظریه مدیریتی است؟

الف) مدیریت اقتضایی (ب) مکتب مدیریت نظام گرا (ج) مکتب روابط انسانی (د) نظریه نقش مدیری

ردیف	الف	ب	ج	د	ردیف	الف	ب	ج	د
۱		■			۲۱		■		
۲				■	۲۲	■			
۳				■	۲۳				■
۴				■	۲۴			■	
۵	■				۲۵		■		
۶	■				۲۶	■			
۷	■				۲۷				■
۸			■		۲۸	■			
۹		■			۲۹			■	
۱۰		■			۳۰				
۱۱				■	۳۱				■
۱۲				■	۳۲	■			
۱۳			■		۳۳				■
۱۴	■				۳۴	■			
۱۵	■				۳۵				■
۱۶		■			۳۶			■	
۱۷			■		۳۷		■		
۱۸				■	۳۸	■			
۱۹		■			۳۹			■	
۲۰	■				۴۰	■			

طراح : فضه خدیوی استان : خراسان جنوبی هنرستان: اسما آرین شهر

- ۱) سطوح مدیریت در سازمان به ترتیب کدام است؟
(الف) عالی - میانی - عملیاتی (ب) عملیاتی - عالی - میانی (ج) میانی - عالی - عملیاتی (د) عملیاتی - میانی - عالی
- ۲) مفهوم مدیریت کدام است؟
(الف) حرفه ای است اکتسابی (ب) هنر اداره سازمان (ج) علم، هنر حرفه (د) فقط علم
- ۳) (تعریف سازمان از دیدگاه جامعه شناسی کدام است؟
(الف) اجزایی است که هر کدام به سود بقیه عهده دار کار معینی هستند (ب) افرادی با وظایف و مسئولیتها و اختیارات معین
(ج) شبکه روابط شخصی و اجتماعی بنابر نقشه معین و هدف قبلی (د) وسیله تولید و توزیع کالاها و خدمات جامعه است
- ۴) کدام یک از افراد زیر مسئولیت اجرایی دارد؟
(الف) مدیریت مالی (ب) معاون (ج) مدیریت عملیاتی (د) مدیریت میانی
- ۵) چه کسانی مدیریت عملیاتی می کنند؟
(الف) برنامه ریزی های جامع و بلند مدت به عهده آنان است
(ب) بیشتر وقت آنان برای جمع آوری و اطلاعات و ارائه آن برای تصمیم گیری می گذرد
(ج) خدمات مشاوره ای ارائه می کنند
(د) مستقیما با واحدهای اجراکننده کار در ارتباط می باشند
- ۶) به کارکنان سطح مدیریت عالی ۰۰۰۰ ۰۰ گفته می شود؟
(الف) کارکنان ستادی (ب) کارکنان عملیاتی (ج) کارکنان استراتژیک (د) الف و ب
- ۷) مفاهیم مترادف با سازمان در قرآن کریم کدامند؟
(الف) سازمان اجتماعی (ب) محل کار (ج) روابط (د) شعب، قبیله
- سوالات سیر تکوینی دانش سازمان مدیریت
- ۸) کدام یک به پدر مدیریت پرسنلی (نیروی انسانی) مشهور است؟
(الف) تیلور (ب) فایول (ج) رابرت اون (د) چارلز بابیج
- ۹) برای مدیران عملیاتی کدام مهارتها به ترتیب اولویت دارند؟
(الف) فنی - انسانی - ادراکی (ب) انسانی - فنی - ادراکی (ج) ادراکی - انسانی - فنی (د) انسانی - ادراکی - فنی
- ۱۰) نظریه های مدیریت علمی، مدیریت اداری و بوروکراسی در کدام مکتب مدیریت مطرح هستند؟
(الف) اقتضایی (ب) کلاسیک (ج) سیستم ها (د) علوم رفتاری
- ۱۱) کدام یک از پادشاهان ایرانی به یکسان بودن روش های اجرای کار در اداره امور کشور اعتقاد داشت؟
(الف) داریوش (ب) خسرو پرویز (ج) کوروش (د) نادر
- ۱۲) بنیانگذار نظریه مدیریت اداری یا اصولگرایان کیست؟
(الف) آدام اسمیت (ب) فردریک تیلور (ج) ماکس وبر (د) هنری فایول
- ۱۳) (مطالعات هائورون به وسیله صاحب نظران در کدام مکتب با نظریه مدیریت انجام می پذیرفت؟
(الف) مکتب روابط انسانی (ب) مکتب کلاسیک (ج) نظریه مدیریت علمی (د) نظریه مدیریت اداری
- ۱۴) (بر تالفی و بولدینگ از اندیشمندان کدام نظریه مدیریتی بودند؟
(الف) اقتضایی (ب) بوروکراسی (ج) علمی (د) نظام گرا (نظریه سیستم ها)
- ۱۵) (تعریف زیر در مورد کدام یک از خصوصیات و مشخصات سیستم های اجتماعی صحیح است؟
<< هر سیستم انرژی دریافت شده را با وسایلی که قبلا تهیه کرده است به جریان می اندازد و تغییر شکل می دهد >>
(الف) بازده (ب) بازخورد (ج) فرآیند (د) داده

- ۱۶) کدام یک از مهارت های زیر مهمترین مهارت برای <<مدیران سطوح عالی>> می باشد؟
 الف) اداری (ب) ادراکی (ج) انسانی (د) فنی
- ۱۷) کدام یک از موارد زیر را منشور حکومت اسلامی نامیده اند؟
 الف) عهدنامه ای که حضرت علی (ع) برای مالک اشتر نوشت (ب) کتاب آرای اهل مدینه فاضله
 ج) کتاب نصیحت الملوک (د) کتاب سیاست نامه
- ۱۸) کدام تعریف برای <<سرپرستی چند جانبه>> صحیح است؟
 الف) تقسیم کار و مسئولیت بین کارکنان و مدیر (ب) دریافت دستور اجرای کار از چند نفر
 ج) سرپرستی چند نفر به طور همزمان (د) مدیریت چند سازمان
- ۱۹) قدیمی ترین سازمان از نظر <<ماکس وبر>> کدام است؟
 الف) سازمان اداری مصر در دوران حکومت فراعنه (ب) سازمان اداری مربوط به ایران باستان و کوروش
 ج) سازمان مربوط به کنفسیوس و خاندان <<چوومنسیوس>> در چین (د) قوانین حمورابی و سازمان پادشاه بابل
- ۲۰) ماکس وبر به کدام یک از موارد زیر توجه داشته است؟
 الف) نظم و عدالت و روحیه یگانگی گروهی (ب) بررسی و تنظیم ساختار و مسائل تئوریک
 ج) بکار گرفتن روش حسابداری قیمت تمام شده (د) توجه به انسان صرفا به عنوان انسان اقتصادی
- ۲۱) مهمترین مسئولیت مدیر از نظر <<رابرت اون>> کدام است؟
 الف) آموزش کارکنان و بهبود شرایط کار (ب) استاندارد کردن کلیه وسایل و ابزار کار
 ج) انتخاب افراد بر اساس شایستگی (د) تمرکز، تقسیم کار و نظم و عدالت
- ۲۲) کدام یک از مکاتب مدیریت به روابط غیر رسمی و هنجارهای گروهی اعتقاد داشت؟
 الف) بوروکراتیک (ب) کلاسیک (ج) نظام گرا (د) نئوکلاسیک
- ۲۳) اولین رساله جنگ که با نام <<هنر جنگ>> در آن از اصول مدیریت صحبت شده توسط چه فردی به رشته تحریر درآورده است؟
 الف) سن تزو (ب) ماکس وبر (ج) کنفسیوس (د) کوروش پادشاه هخامنشی
- ۲۴) پایه گذار ی روش عدم تمرکز و شکل نظامی ایالتی در ایران به زمان <<چه حکومتی>> بر می گردد؟
 الف) کوروش (ب) هخامنشیان (ج) داریوش (د) اشکانیان
- ۲۵) مدیران ارشد به چه مهارت هایی بیشتر نیاز دارند؟
 الف) ادراکی (ب) انسانی (ج) فنی (د) هر سه به یک اندازه
- ۲۶) اصل استاندارد کردن کلیه وسایل و ابزار کارکنان مربوط به کدام نظریه مدیریت است؟
 الف) اداری (ب) بوروکراسی یا دیوانسالاری (ج) روابط انسانی (د) علمی
- ۲۷) شاخه های مدیریت در کدام مورد باهم مشابه است؟
 الف) سطوح (ب) هدف ها (ج) اصول (د) مبانی قدرت
- ۲۸) وظایفی از قبیل کار آفرینی، سخنگو و روابط بودن برای مدیران، در چه نظریه مدیریتی مطرح شده است؟
 الف) نقش مدیری (ب) تفکر سیستمی (ج) مدیریت اقتضایی (د) بوروکراسی
- ۲۹) کدام یک از مفروضات از مکتب روابط انسانی است؟
 الف) تمرکز (ب) سازمان رسمی (ج) حاکمیت قانون (د) انسان اجتماعی
- ۳۰) مفهوم بوروکراسی کدام است؟
 الف) مردم سالاری (ب) کاغذ بازی (ج) عدم کارایی (د) حکومت دفتری

ردیف	الف	ب	ج	د
(۱)	*			
(۲)			*	
(۳)	*			
(۴)			*	
(۵)				*
(۶)			*	
(۷)				*
(۸)			*	
(۹)	*			
(۱۰)		*		
(۱۱)				*
(۱۲)				*
(۱۳)	*			
(۱۴)				*
(۱۵)			*	
(۱۶)		*		
(۱۷)	*			
(۱۸)		*		
(۱۹)	*			
(۲۰)		*		
(۲۱)	*			
(۲۲)				*
(۲۳)	*			
(۲۴)			*	
(۲۵)	*			
(۲۶)				*
(۲۷)			*	
(۲۸)	*			
(۲۹)				*
(۳۰)		*		

- ۱- عناصر اصلی سازمان کدام است ؟
- الف) روابط منظم و عقلایی ب) تقسیم کار ج) وظایف متعدد و هدفهای مشترک د) همه موارد
- ۲- استاد مطهری امت را با چه چیزی مترادف میدانند ؟
- الف) جامعه ب) رهروان و ملت ج) سازمان اجتماعی د) گزینه الف و ج
- ۳- در ادبیات اداری ایران واژه سازمان معادل کدام گزینه است ؟
- الف) محل کار ب) اداره ج) شرکت و کارخانه د) جامعه
- ۴- اساس سازمان غیر رسمی مبتنی بر کدام گزینه است ؟
- الف) قوانین و مقررات ب) شرح وظایف ج) روابط دوستانه د) مسئولیت ها و اختیارات
- ۵- میزان تاثیر کدام گزینه بر اهداف سازمان بیشتر است ؟
- الف) سازمان غیر رسمی ب) سازمان رسمی ج) سازمان دولتی د) سازمان خصوصی
- ۶- فرآیند انجام کارها توسط دیگران به گونه اثربخش و کارآمد چه نام دارد ؟
- الف) سازمان غیررسمی ب) سازمان رسمی ج) مدیریت د) استراتژی
- ۷- بخشی از مدیریت را که می توان از طریق آموزش فرا گرفت نام دارد
- الف) هنرمدیریت ب) علم مدیریت ج) حرفه مدیریت د) فن مدیریت
- ۸- بخشی از مدیریت که جنبه ذاتی دارد و در دوران شخصیت پذیری در نهاد انسان به وجود می آید است
- الف) علم مدیریت ب) حرفه مدیریت ج) فن مدیریت د) هنرمدیریت
- ۹- تنظیم برنامه های بلند مدت و کنترل عملکرد کارکنان بر عهده کیست ؟
- الف) بازرسان ب) مدیریت عالی ج) مدیریت میانی د) مدیریت عملیاتی
- ۱۰- کدام گزینه به مدیران و کارکنان سطح عالی اطلاق می شود
- الف) کارکنان عملیاتی ب) کارکنان ستاد ج) کارکنان استراتژیک د) کارکنان صف
- ۱۱- کارکنان ستادی به کدام سطح مدیریتی گفته می شود ؟
- الف) مدیریت میانی ب) مدیریت عالی ج) مدیریت عملیاتی د) مدیران ارشد
- ۱۲- کارکنان در سطح مدیریت عملیاتی طبقه قرار دارند
- الف) ستاد ب) صف ج) استراتژیک د) عالی
- ۱۳- موضوع سازمان و مدیریت به شکل ابتدایی به چه منظور بنانهاده شده است
- الف) رفع هرچه بهتر نیازهای اولیه ب) اعمال مدیریت ج) تعیین رئیس و مدیر د) کنترل افراد
- ۱۴- سومری ها به منظور اعمال کنترل در مدیریت را به وجود آوردند
- الف) خط و نوشتن ب) نظام بایگانی ج) نظام تقسیم کار د) اصل تخصص
- ۱۵- به عقیده وبر قدیمی ترین نظام اداری به چه زمانی تعلق دارد
- الف) سومری ها ب) بابلی ها ج) مصریان در زمان فراعنه د) یونانی ها
- ۱۶- بحث تفویض اختیار ؛ حداقل دستمزد و ابزار مناسب کنترل در زمان کدام گروه مطرح شده است
- الف) حمورابی در بابل ب) ارسطودر یونان ج) فراعنه در مصر د) سومر
- ۱۷- سقراط و ارسطوبرای اجرای صحیح تر کار کدام گزینه را بنا نهادند
- الف) مدیریت انسانی ب) مدیریت مردمی ج) مدیریت فرمایشی د) مدیریت مشاوره ای
- ۱۸- مدیریت مشاوره ای بر چه اصولی پای بند است ؟
- الف) اصل تخصص و تقسیم کار ب) اصل بایگانی و تخصص ج) اصل اعمال کنترل د) اصل تفویض اختیار

- ۱۹- به عقیده ی گزنفون دوران کوروش هخامنشی مظهر چه رفتارهایی بود
- الف) احترام به ارزش های بشری ب) پیشرفت اجتماعی ج) ایجاد سیستم اداری صحیح د) همه موارد
- ۲۰- در زمان ساسانیان فرمانروایان هر ایالت نامداشتند
- الف) داروغه ب) مرزبان ج) سپهسالار د) سردار
- ۲۱- در دین اسلام معتبرترین منبع فرامین اداره ورهبری امور جامعه کدام است
- الف) خدا ب) پیامبر ج) قرآن د) احکام
- ۲۲- کدام گزینه روح سیاست اداری در در نظام اسلام را شکل می دهد
- الف) مشورت ب) حفظ ارزش های بشری ج) خودگردانی واستقلال بر اساس معیارهای اسلامی د) حرکت سنجی و مدیریت متمرکز
- ۲۳- کدام گزینه کاربرد اصل تخصص وتقسیم کار را نشان می دهد
- الف) رابرت اون ب) آدام اسمیت ج) بابیج د) گزنفون
- ۲۴- پدر مدیریت پرسنلی (مدیریت نیروی انسانی) کدام است
- الف) بابیج ب) آدام اسمیت ج) تیلور د) رابرت اون
- ۲۵- به عقیده فایول کدام گزینه از وظایف اصلی مدیر نمی باشد؟
- الف) برنامه ریزی وسازماندهی ب) فرماندهی ج) تخصص د) کنترل وهماهنگی
- ۲۶- به عقیده وبر کدام گزینه از ویژگی های سازمان بوروکراتیک نیست؟
- الف) هماهنگی امور شخصی کارکنان با امور سازمان ب) رعایت شایسته سالاری ج) وجود سیستم بایگانی منظم د) رعایت سلسله مراتب اداری
- ۲۷- باتوجه به مطالعات (التون مایو) بازده کارکارکنان علاوه بر تفاوت فردی به چه چیزی بستگی دارد؟
- الف) ارزش ها ب) چگونگی برخورد مدیر با شخصیت آنان ج) انتظارات کارکنان د) هنجارهای گروهی واجتماعی محیط
- ۲۸- کدام گزینه ؛ الگوی جدید مدیریت در نظام اداری را "مدیریت کارآفرین " نامید
- الف) تیلور ب) پولیت ج) هود د) اسبورن و گیبلر
- ۲۹- کدام گزینه مهمترین اصل از اصول مدیریت است؟
- الف) کنترل ب) هدایت ج) برنامه ریزی د) سازماندهی
- ۳۰- کدام گزینه مشکل ترین اصل از اصول مدیریت است؟
- الف) هدایت ب) برنامه ریزی ج) کنترل د) سازماندهی
- ۳۱- کدام گزینه موثرترین اصل از اصول مدیریت است؟
- الف) سازماندهی ب) کنترل ج) هدایت د) برنامه ریزی
- ۳۲- کدام مهارت برای مدیران رده بالای سازمان مهم است
- الف) مهارت انسانی ب) مهارت فنی ج) مهارت ادراکی د) مهارت مدیریتی
- ۳۳- نقش هدایت در مدیریت مانند نقش در اصول اعتقادی اسلام است
- الف) عدل ب) نبوت ج) توحید د) معاد
- ۳۴- نقش برنامه ریزی در مدیریت معادل کدام گزینه در اصول اعتقادی اسلام است
- الف) توحید ب) معاد ج) عدل د) نبوت
- ۳۵- کدام گزینه معادل نقش کنترل در مدیریت است؟
- الف) توحید ب) نبوت ج) معاد د) عدل

گزینه صحیح	شماره سوال
د	۱۹
ب	۲۰
ج	۲۱
ج	۲۲
ب	۲۳
د	۲۴
ج	۲۵
الف	۲۶
ب	۲۷
د	۲۸
ج	۲۹
الف	۳۰
ب	۳۱
ج	۳۲
ب	۳۳
الف	۳۴
ج	۳۵

گزینه صحیح	شماره سوال
د	۱
د	۲
الف	۳
ج	۴
الف	۵
ج	۶
ب	۷
د	۸
ب	۹
ج	۱۰
الف	۱۱
ب	۱۲
الف	۱۳
ب	۱۴
ج	۱۵
الف	۱۶
د	۱۷
الف	۱۸

- ۱-تعریف "سازمان" از دیدگاه جامعه شناسی کدام است؟
الف) روابط منظم و عقلانی بین عده ای از افراد ب) افرادی با وظایف و مسئولیتها و اختیارات معین.
ج) اجزایی است که هر کدام به سود بقیه عهده دار کار معینی هستند. د) وسیله تولید و توزیع کالاها و خدمات جامعه است.
- ۲-مفهوم "مدیریت" کدام است؟
الف) حرفه ای اکتسابی است. ب) هنر اداره سازمان می باشد. ج) فقط علم میباشد. د) علم هنر و حرفه است.
- ۳-چه کسانی در سازمان "مدیریت عملیاتی" انجام می دهند؟
الف) برنامه ریزی جامع و بلند مدت به عهده آنان است.
ب) بیشتر وقت آنان برای جمع آوری اطلاعات و ارائه آن برای تصمیم گیری می گذرد.
ج) خدمات مشاوره‌های ارائه می کند و فعالیت فکری دارند.
د) مستقیما با واحدهای اجرا کننده در کار در ارتباط می باشند.
- ۴-کدام بخش از مدیریت است که از طریق آموزش های غیر رسمی در دوران شخصیت پذیری در نهاد انسان به وجود می آید؟
الف) علم ب) هنر ج) حرفه د) تصمیم گیری
- ۵-بخشی از مدیریت است که می توان هنگام اجراء در سازمان آموخت.
الف) علم ب) هنر ج) حرفه د) شخصیت
- ۶-آن بخش از مدیریت می باشد که می توان از طریق آموزش فرا گرفت.
الف) علم ب) هنر ج) حرفه د) بکار بستن اندوخته ها
- ۷-چه کسانی در سطح "مدیریت عالی" قرار دارند؟
الف) مدیران رده بالا ب) کارکنان ستادی ج) معاونان د) کارکنان اجرائی
- ۸-به این سطح از سطوح مدیریت سطح "استراتژیک" گفته می شود.
الف) سطح مدیریت عملیاتی ب) سطح مدیریت میانی ج) سطح مدیریت ستادی د) سطح مدیریت عالی
- ۹-در این سطح از سطوح مدیریت کارکنان ستادی فعالیت می کنند.
الف) سطوح مدیریت عالی ب) سطوح مدیریت میانی ج) سطوح مدیریت عملیاتی د) سطوح مدیریت استراتژیک
- ۱۰- کسانی در سطح "مدیریت میانی" قرار دارند که:
الف) دستورالعمل های اجرائی را تنظیم و در اختیار مدیران عملیاتی قرار می دهند.
ب) عملکرد کارکنان سطوح پایین تر را کنترل می نمایند.
ج) مستقیما با واحدهای اجرا و اهداف موسسه در ارتباطند.
د) به تنظیم برنامه های بلند مدت و سیاستهای کلی سازمان اقدام می کنند.
- ۱۱- کسانی در سطح "مدیریت عالی" قرار دارند که:
الف) مستقیما با واحدهای اجرا و اهداف موسسه در ارتباطند.
ب) عملکرد کارکنان سطوح پایین تر را کنترل می نمایند.
ج) تنظیم برنامه عملیاتی کوتاه مدت و هدایت فعالیتهای واحدهای اجرائی.
د) اطلاعات جمع آوری شده از سطح مدیریت عملیاتی را طبقه بندی می نمایند.
- ۱۲- کسانی که در سطح مدیریت عملیاتی قرار دارند:
الف) سیاستهای کلی سازمان را تنظیم می نمایند.
ب) دستورالعمل اجرایی را تنظیم می کنند.
ج) فعالیتهای واحدهای اجرائی را هدایت می نمایند.
د) عملکرد کارکنان سطوح پائین تر را کنترل می نمایند.

۱۳- عناصر اصلی تعریف سازمان عبارتند از:

الف) روابط رسمی و روابط غیر رسمی

ب) روابط منظم و عقلانی، تقسیم کار، وظایف متعدد و هدفهای مشترک

ج) روابط منظم و رسمی، ترکیب منابع مادی و انسانی

د) روابط نامشخص و اجتماعی، مسئولیتها و اختیارات معین

۱۴- تحقیقات نشان داده شده که میزان تاثیر روی هدفهای سازمان بیشتر است.

الف) سازمان رسمی (ب) سازمان غیر رسمی (ج) سازمان صف (د) سازمان ستاد

۱۵- به مجموعه روابط نامشخص و اجتماعی بین عده ای از افراد با مسئولیتها و اختیارات معین گفته می شود.

الف) سازمان رسمی (ب) سازمان غیر رسمی (ج) سازمان صف (د) سازمان ستاد

۱۶) کدامیک از افراد زیر در سازمان مسئولیت اجرایی دارند؟

الف) مدیریت عالی (ب) معاون (ج) مدیریت عملیاتی (د) مدیریت میانی

۱۷- شاخه های مدیریت در کدام مورد با هم مشابه می باشند؟

الف) سطوح (ب) هدف ها (ج) اصول (د) مبانی قدرت

۱۸- شاخه های مدیریت در کدام مورد متفاوتند؟

الف) هدف (ب) سطوح (ج) اصول (د) مبانی قدرت

۱۹- در ادبیات اداری ایران واژه ی سازمان گاهی معادل به کار می رود.

الف) جامعه (ب) امت (ج) محل کار (د) سازمان اجتماعی

۲۰- تنظیم سیاستهای کلی سازمان در این سطح از مدیریت انجام می پذیرد.

الف) مدیران عالی (ب) مدیران میانی (ج) مدیران ستادی (د) مدیران عملیاتی

۲۱- طبقه بندی اطلاعات جمع آوری شده از سوی این سطح از مدیران انجام می گیرد.

الف) مدیران عالی (ب) مدیران میانی (ج) مدیران ستادی (د) مدیران عملیاتی

۲۲- این سطح از مدیریت اطلاعات تازه را از کارکنان سطح مدیریت عملیاتی جمع آوری می نمایند.

الف) مدیران عالی (ب) مدیران میانی (ج) مدیران ستادی (د) مدیران عملیاتی

۲۳- این مدیران به تنظیم برنامه های بلند مدت و سیاستهای کلی سازمان اقدام می کنند.

الف) مدیران عالی (ب) مدیران میانی (ج) مدیران ستادی (د) مدیران عملیاتی

۲۴- به مجموعه "روابط نامشخص و اجتماعی بین عده ای از افراد با مسئولیتها و اختیارات معین گفته می شود که روابط آن تابع هیچگونه ضابطه ای نمی باشد"

الف) سازمان از دیدگاه جامعه شناسی (ب) سازمان رسمی (ج) سازمان غیر رسمی (د) مدیریت

۲۵- این کارکنان مجری فعالیتهای فنی یا تخصصی سازمان بوده و در سطح مدیریت کار می کنند.

الف) عالی (ب) میانی (ج) عملیاتی (د) ستادی

۲۶- این کارکنان مجری فعالیتهای فنی یا تخصصی در سازمان بوده و در سطح مدیریت عملیاتی کار می کنند و کارکنان نیز نامیده می شوند.

الف) کارکنان ستادی (ب) کارکنان صف (ج) کارکنان صف و ستاد (د) کارکنان حرفه ای

۲۷- این سطح از مدیریت مستقیماً با واحدهای اجرا و اهداف موسسه در ارتباطند.

الف) سطح مدیریت عملیاتی (ب) سطح مدیران میانی (ج) سطح مدیریت عالی (د) سطح مدیریت ستادی

۲۸- این سطح از مدیریت با تنظیم برنامه عملیاتی کوتاه مدت سعی می کنند فعالیتهای واحدهای اجرایی را هدایت و هدف های سازمان را تحقق بخشند.

الف) مدیران عالی (ب) مدیران میانی (ج) مدیران عملیاتی (د) مدیران کل

۲۹- کدامیک از موارد زیر سطوح (هرم) مدیریت در سازمان می باشد؟

الف) علمی و فنی، حرفه ای (ب) ستادی، صف، علمی (ج) عالی، میانی، عملیاتی (د) میانی، ستادی، فنی
 ۳۰- علم و هنر به کار گیری اصول برنامه ریزی، سازماندهی، هدایت و کنترل امکانات و فعالیتهای افراد برای رسیدن به هدف های خاص
 موسسه را..... می گویند.

الف) سازمان رسمی (ب) سازمان غیر رسمی (ج) شرح وظایف (د) مدیریت

ردیف	الف	ب	ج	د
۱۶			■	
۱۷				
۱۸	■			
۱۹			■	
۲۰	■			
۲۱		■		
۲۲				
۲۳				■
۲۴			■	
۲۵				
۲۶		■		
۲۷				■
۲۸			■	
۲۹				
۳۰	■			

ردیف	الف	ب	ج	د
۱			■	
۲	■			
۳				
۴		■		
۵			■	
۶				■
۷				
۸	■			
۹		■		
۱۰				■
۱۱			■	
۱۲		■		
۱۳		■		
۱۴				
۱۵				

بخش دوم

آشنایی با اصول مدیریت یا وظایف اصلی مدیر

فصل سوم

برنامه ریزی

مؤلفین

ردیف	نام و نام خانوادگی	استان
۱	آقای بابک الهیاری	کرمانشاه
۲	خانم پروین توانپور	کرمانشاه
۳	خانم معصومه ناظمی	سمنان

- ۱ - امکان پیش بینی هدف ها و اقدامات برای رسیدن به هدف ها را فراهم می کند.
- الف) سازماندهی (ب) برنامه ریزی (ج) تصمیم گیری (د) کنترل و ارزشیابی
- ۲ - دومین قدم در برنامه ریزی چیست؟
- الف) تعیین هدف (ب) تعیین خط مشی ها (ج) تنظیم رویه ها (د) شناخت وضع موجود
- ۳ - کدام گزینه راه رسیدن به هدف را نشان می دهد؟
- الف) رویه (ب) روش اجرای کار (ج) وضع موجود (د) خط مشی
- ۴ - چه چیزی نتایج مورد انتظار فعالیت ها را نشان می دهد؟
- الف) هدف ها (ب) خط مشی ها (ج) رویه ها (د) سیاست های کلی
- ۵ - ایجاد صنایع صادراتی در قالب توسعه مناطق مرزی ایران جزء کدام برنامه ریزی می باشد؟
- الف) کلان (ب) منطقه ای (ج) ناحیه ای (د) گزینه ب و ج
- ۶ - چه چیزی موجب می شود که مدیران مختلف وقتی با موقعیت های مشابه برخورد می کنند انتخاب های یکسانی داشته باشند؟
- الف) خط مشی (ب) سیاست های کلی (ج) رویه ها و اهداف (د) گزینه الف و ب
- ۷ - کدام یک از موارد زیر در قلمرو برنامه ریزی منطقه ای قرار ندارند؟
- الف) امور آموزش عمومی (ب) میزان اشتغال (ج) آموزش متوسطه (د) آموزش ابتدایی
- ۸ - جریان آگاهانه ای که در آن ، هدف ها مشخص می شود چه نام دارد؟
- الف) سازماندهی (ب) تصمیم گیری (ج) برنامه ریزی (د) کنترل و ارزشیابی
- ۹ - مهم ترین اصول مدیریت یا وظیفه مدیر که مانند پلی زمان حال را به آینده مربوط می سازد چیست؟
- الف) سازماندهی (ب) برنامه ریزی (ج) تصمیم گیری (د) کنترل و ارزشیابی
- ۱۰ - بنا به فرموده حضرت علی (ع) بقای دولت ها بر چه چیزی استوار است؟
- الف) برنامه ریزی (ب) چاره اندیشی (ج) تصمیم گیری (د) گزینه الف و ب
- ۱۱ - برنامه ریزی کلان کشور معمولاً در چه سطوحی انجام می شود؟
- الف) کلیات-بخش-طرح (ب) کلیات-بخش (ج) کوتاه مدت - بلند مدت (د) بلند مدت-میان مدت
- ۱۲ - واحد مستقل کار اجرایی است که خود از مجموعه ای از عملیات تشکیل شده است.
- الف) برنامه (ب) بخش (ج) طرح (د) کلیات
- ۱۳ - چه چیزی نحوه اجرای جدول زمان بندی رویه ها را مشخص می کند ؟
- الف) روش ها (ب) هدف ها (ج) خط مشی ها (د) برنامه ریزی ها
- ۱۴ - نخستین برنامه ۵ ساله توسعه اقتصادی، اجتماعی، فرهنگی جمهوری اسلامی ایران در چه سالی به تصویب رسید؟
- الف) ۱۳۶۸ (ب) ۱۳۷۲ (ج) ۱۳۷۴ (د) ۱۳۵۶
- ۱۵ - اولین برنامه ریزی جامع عمرانی کشور که توسط سازمان برنامه و بودجه تهیه شد، کدام است؟
- الف) برنامه عمرانی دوم (ب) برنامه عمرانی سوم (ج) برنامه عمرانی چهارم (د) برنامه عمرانی پنجم
- ۱۶ - هدف برنامه عمرانی دوم جمهوری اسلامی ایران چه بود ؟
- الف) افزایش تولید (ب) بهبود وضعیت مردم (ج) سرمایه گذاری در صنعت نفت (د) هر سه مورد
- ۱۷ - مسئله برنامه ریزی برای نخستین بار در سطح کلان کشور چه زمانی مطرح گردید؟
- الف) سال ۱۳۱۶ (ب) با شکل گیری شورای اقتصاد (ج) در جنگ جهانی دوم (د) گزینه الف و ب
- ۱۸ - کدام مورد جریان عملیات و طریقه دقیق انجام فعالیت ها را مشخص می سازند؟
- الف) هدف ها (ب) خط مشی ها (ج) رویه ها (د) سیاست های کلی

- ۱۹- در کدام برنامه عمرانی ۵ ساله واگذاری شرکت های دولتی به بخش خصوصی و تعاونی دیده شده است؟
 الف) برنامه عمرانی دوم (ب) برنامه عمرانی سوم (ج) برنامه عمرانی چهارم (د) برنامه عمرانی پنجم
- ۲۰- در مورد استخدام کلیه اقداماتی که شخص باید انجام دهد از قبیل آزمون، معاینات و ... را چه می گویند؟
 الف) مراحل استخدام (ب) سیر استخدام (ج) رویه استخدام (د) چرخه استخدام.
- ۲۱- در برنامه ریزی کلان (ملی) هر کشور دولت ها سعی دارند کدام هدف ها را پیاده کنند؟
 الف) هدف های بلند مدت (ب) هدف های بلند مدت و کوتاه مدت
 ج) هدف های بلند مدت و کوتاه مدت و میان مدت (د) هدف های بلند مدت و میان مدت
- ۲۲- مراحل برنامه ریزی به ترتیب وسعت کدام است؟
 الف) شناخت وضع موجود- تعیین هدف ها- تعیین خط مشی ها - تنظیم رویه ها - تنظیم قوانین
 ب) تعیین خط مشی ها- شناخت وضع موجود- تعیین هدف ها- تنظیم رویه ها - تنظیم قوانین
 ج) شناخت وضع موجود- تعیین هدف ها- تنظیم قوانین - تعیین خط مشی ها - تنظیم رویه ها
 د) - تعیین هدف ها- تعیین خط مشی ها - تنظیم رویه ها - تنظیم قوانین - شناخت وضع موجود
- ۲۳- برنامه ریزی چه امکانی را برای مدیر فراهم می سازد؟
 الف) هدف های اصلی موسسه را بشناسد. (ب) هدف های فرعی موسسه را بشناسد.
 ج) با روش ها و فنون پیش بینی و آینده نگری آشنا شود. (د) هر سه مورد
- ۲۴- کدام گزینه در مورد برنامه ریزی درست است؟
 الف) یک جریان است.. (ب) یک امر آگاهانه است.
 ج) مجموعه ای از اقدامات مستمر را شامل می شود. (د) هر سه مورد
- ۲۵- کدام گزینه در مورد خط مشی مدیران درست است؟
 الف) خط مشی ها چارچوب های تصمیم گیری مدیران هستند.
 ب) خط مشی ها راهنمای عمل مدیران هستند.
 ج) خط مشی ها همان سیاست های کلی هستند.
 د) هر سه مورد

۱۳	۱۲	۱۱	۱۰	۹	۸	۷	۶	۵	۴	۳	۲	۱
الف	ج	الف	د	ب	ج	ب	د	د	الف	د	الف	ب
	۲۵	۲۴	۲۳	۲۲	۲۱	۲۰	۱۹	۱۸	۱۷	۱۶	۱۵	۱۴
	د	د	د	الف	د	ج	ب	ج	د	د	ب	الف

طراح : پروین توانپور استان : کرمانشاه هنرستان : حرفه ای یاس

- ۱- کدامیک از موارد زیر نکته مشترک تعاریف ارائه شده توسط تمامی پژوهشگران از برنامه ریزی است ؟
(الف) تعیین خط مشی ها و رویه ها (ب) ارائه روش های انجام کار (ج) پیش بینی و آینده نگری (د) مجموعه ای از اقدامات مستمر
- ۲- کدامیک از موارد زیر تعریف برنامه ریزی نیست ؟
(الف) مجموعه اقداماتی مشتمل بر پیش بینی هدف ها ، تعیین خط مشی ها ، رویه ها و روش های انجام کار که بیانگر مقررات و آیین نامه های اجرای کار هستند .
(ب) جریانی است آگاهانه که در آن هدف ها مشخص می شود و یک سلسله اقدامات مربوط به هم در دوره زمانی مشخص برای رسیدن به هدف ها پیش بینی می گردد
(ج) امری آگاهانه است که در آن پیش بینی یک سلسله اقداماتی که باید در آینده محدود صورت گیرد ، انجام می شود .
(د) برقراری ارتباطات مناسب بین افراد و پست های مختلف و هماهنگی بین مقام های سازمان به منظور کسب هدف مشترک .
- ۳- اندیشمندان را مهمترین اصول مدیریت یا وظیفه مدیر می دانند .
(الف) برنامه ریزی (ب) سازماندهی (ج) هدایت و سرپرستی (د) کنترل و ارزشیابی
- ۴- کدامیک از وظایف مدیریت مانند پلی زمان حال را به آینده مربوط می سازد .
(الف) هدایت و سرپرستی (ب) سازماندهی (ج) کنترل و ارزشیابی (د) برنامه ریزی
- ۵- جمله " بقای دولت ها بر برنامه ریزی و چاره اندیشی استوار است " از کیست ؟
(الف) پیامبر اسلام (ص) (ب) حضرت علی (ع) (ج) امام صادق (ع) (د) امام رضا (ع)
- ۶- منابع مادی و انسانی جوامع محدود و نیازهای آنان نامحدود است . بنابراین برای استفاده هر چه بیشتر و بهتر از منابع لازم است صورت گیرد .
(الف) تلاش مستمر (ب) سازماندهی و هماهنگی (ج) برنامه ریزی (د) پیش بینی و آینده نگری
- ۷- کدامیک از موارد زیر جزو محاسن برنامه ریزی نیست .
(الف) به مدیر امکان می دهد وضع موجود موسسه خود را بشناسد . (ب) مدیریت را در شناخت منابع انسانی و امکانات مادی یاری می کند .
(ج) به مدیر روش ها و فنون پیش بینی و آینده نگری را می آموزد . (د) به مدیر امکان می دهد که وظیفه سازماندهی خود را به درستی انجام دهد .
- ۸- برنامه ریزی کلان مترادف است .
(الف) برنامه ریزی منطقه ای (ب) برنامه ریزی ناحیه ای (ج) برنامه ریزی ملی (د) برنامه ریزی در سطح کلیات
- ۹- در برنامه ریزی کلان کدامیک از هدف های زیر مورد نظر است .
(الف) هدف های بلند مدت یا میان مدت (ب) هدف های کوتاه مدت یا میان مدت
(ج) هدف های کوتاه مدت و بلند مدت (د) فقط هدف های بلند مدت
- ۱۰- هدف هایی مانند میزان اشتغال یا ارتقای سطح زندگی افراد جامعه در کدامیک از انواع برنامه ریزی مورد توجه قرار می گیرد .
(الف) برنامه ریزی در سطح کلیات (ب) برنامه ریزی در سطح منطقه (ج) برنامه ریزی کلان (د) برنامه ریزی برای رفع دشواری ها
- ۱۱- برنامه های اجرایی تولیدی کوچک در قلمرو چه نوع برنامه ریزی است ؟
(الف) برنامه ریزی در سطح بخش (ب) برنامه ریزی منطقه ای (ج) برنامه ریزی در سطح طرح ها (د) برنامه توسعه کشاورزی
- ۱۲- کدامیک از موارد زیر یکی از اصلی ترین اقدامات در هر برنامه ریزی است .
(الف) بررسی و شناخت واقعی وضع موجود (ب) تعیین هدف ها برای کل سازمان و سپس برای هر یک از واحد ها
(ج) سیاست های کلی (د) مقررات و قوانین

- ۱۳- کدامیک از موارد زیر یکی از عوامل موثر در پیشبرد هدف های برنامه ریزی منطقه ای است .
 الف) صنایع صادراتی (ب) امور آموزش عمومی (ج) برنامه توسعه کشاورزی (د) میزان مشارکت مردم منطقه
- ۱۴- در سلسله مراتب اهداف یک مؤسسه تعیین "نوع کالا یا خدمات" جزو کدامیک از هدف ها است .
 الف) هدف های اصلی (ب) هدف های بسیارفرعی (ج) هدف های کلی (د) هدف های فرعی
- ۱۵- در یک برنامه ریزی چه عاملی موجب می شود که مدیران مختلف وقتی با موقعیت های مشابه برخورد می کنند ، انتخاب های یکسانی داشته باشند ؟
 الف) رویه های اجرای کار (ب) روش های اجرای کار (ج) سیاست های کلی (د) بودجه
- ۱۶- براساس مختلف می توان برنامه ریزی های متفاوتی را تنظیم کرد .
 الف) روش های (ب) هدف های (ج) سیاست های (د) استراتژی های
- ۱۷- در عملیات استخدام کلیه اقداماتی که شخص باید انجام دهد از قبیل آزمون ، معاینات را استخدام گویند .
 الف) خط مشی (ب) روش (ج) رویه (د) استراتژی
- ۱۸- کلیه فعالیت های برنامه ریزی باید در چارچوب مربوط طراحی شود .
 الف) بودجه برنامه ای (ب) بودجه بندی بر مبنای عملیات (ج) مدل های پیشرفته (د) قواعد و قوانین
- ۱۹- کدامیک از موارد زیر یکی از ابزارهای مهم برنامه ریزی و کنترل در مدیریت است .
 الف) بودجه (ب) شناخت وضع موجود (ج) سیاست های کلی (د) مقررات و قوانین
- ۲۰- ایجاد صنایع صادراتی در قالب توسعه مناطق مرزی شامل کدام نوع از انواع برنامه ریزی است .
 الف) برنامه ریزی تولید (ب) برنامه ریزی منطقه ای (ج) برنامه ریزی ملی (د) برنامه ریزی کلان
- ۲۱- کدامیک از مراحل برنامه ریزی می تواند مبنای تعیین هدف های سازمان قرار گیرد .
 الف) تعیین سیاست های کلی (ب) تنظیم رویه و روش های اجرای کار (ج) تنظیم قوانین بودجه (د) شناخت وضع موجود
- ۲۲- در کدامیک از مراحل برنامه ریزی نتایج مورد انتظار فعالیت ها را می توان نشان داد .
 الف) شناخت وضع موجود (ب) تعیین هدف (ج) تعیین خط مشی ها (د) رویه ها و روش های انجام کار
- ۲۳- کدامیک از موارد زیر چارچوب تصمیم گیری و راهنمای عمل مدیران محسوب می شود .
 الف) هدف (ب) خط مشی (ج) شناخت وضع موجود (د) رویه ها
- ۲۴- کدامیک از مراحل برنامه ریزی دارای ماهیتی کمی است .
 الف) تعیین هدف (ب) تعیین خط مشی ها (ج) مقررات و قوانین (د) بودجه
- ۲۵- همان سیاست های کلی است .
 الف) هدف ها (ب) رویه ها (ج) ارزش ها (د) خط مشی ها
- ۲۶- در کدامیک از انواع برنامه ریزی میزان مشارکت مردم محل یکی از عوامل مؤثر در پیشبرد هدف های برنامه ریزی تلقی می شود .
 الف) برنامه ریزی تولید (ب) برنامه ریزی محلی (ج) برنامه ریزی منطقه ای (د) برنامه ریزی ملی
- ۲۷- در کدامیک از برنامه های عمرانی پنج ساله جمهوری اسلامی کوچک کردن دولت مد نظر بود .
 الف) اول (ب) دوم (ج) سوم (د) چهارم
- ۲۸- در برنامه عمرانی پنج ساله جمهوری اسلامی حذف شرکت های دولتی و سپردن فعالیت های اقتصادی به مردم مد نظر بود .
 الف) دوم (ب) اول (ج) چهارم (د) سوم
- ۲۹- توسعه زیر بناهای اقتصادی و رشد پایدار اقتصادی دانایی محور در برنامه عمرانی پنج ساله جمهوری اسلامی دیده شده است
 الف) چهارم (ب) سوم (ج) دوم (د) اول
- ۳۰- نخستین برنامه پنج ساله توسعه اقتصادی ، اجتماعی ، فرهنگی جمهوری اسلامی ایران در چه سالی به تصویب رسید .
 الف) ۱۳۵۸ (ب) ۱۳۶۸ (ج) ۱۳۷۸ (د) ۱۳۸۶

الف	ب	ج	د	
		■		١
			■	٢
■				٣
			■	٤
	■			٥
		■		٦
■				٧
	■			٨
			■	٩
	■			١٠
		■		١١
			■	١٢
■				١٣
		■		١٤
	■			١٥
		■		١٦
	■			١٧
■				١٨
			■	١٩
		■		٢٠
■				٢١
		■		٢٢
		■		٢٣
■				٢٤
■				٢٥
	■			٢٦
	■			٢٧
■				٢٨
			■	٢٩
		■		٣٠

- ۱- مشخص کردن اهداف و اقدامات لازم برای رسیدن به آن ها در تعریف کدام عبارت گنجانده می شود
 الف. برنامه ریزی ب. هماهنگی ج. مدیریت د. سازمان دهی
- ۲- اولین مرحله برنامه ریزی کدام است
 الف. تعیین خط مشی ب. شناخت وضع موجود
 ج. تعیین هدف های برنامه د. تعیین سیاست های کلی
- ۳- در سلسله مراتب برنامه ریزی با اهمیت ترین و وسیع ترین مراحل به ترتیب کدام است
 الف. شناخت وضع موجود-تنظیم قوانین و بودجه ریزی
 ب. تنظیم قوانین و بودجه ریزی- تعیین هدف های برنامه
 ج. تنظیم روش های اجرای کار- تنظیم قوانین و بودجه ریزی
 د. تعیین هدف های برنامه- تعیین خط مشی برنامه
- ۴- اولین برنامه ریزی در سطح کلان کشور (ملی) در ایران در چه سالی صورت گرفت و به چه دلیل متوقف شد
 الف. ۱۳۱۶ به دلیل جنگ جهانی دوم ب. ۱۳۳۴ به دلیل جنگ جهانی دوم
 ج. ۱۳۱۶ به دلیل ملی شدن صنعت نفت د. ۱۳۲۷ به دلیل ملی شدن صنعت نفت
- ۵- تعیین چه موردی در برنامه ریزی موجب می شود که مدیران مختلف وقتی با موقعیت های مشابه برخورد می کنند انتخاب های یکسانی داشته باشند
 الف. رویه ها ب. هدف ها
 ج. روش های اجرای کار د. خط مشی ها
- ۶- توجه به ارزش ها گرایش ها و مشکلات مادی و غیر مادی به کدام مرحله برنامه ریزی مربوط می شود
 الف. تعیین خط مشی ها ب. تعیین هدف های برنامه
 ج. شناخت وضع موجود د. رویه روش های اجرای کار
- ۷- اتخاذ تصمیم در مورد استخدام نیروی انسانی بدون توجه به نژاد و جنس به کدام مرحله برنامه ریزی مربوط می شود
 الف. شناخت وضع موجود ب. تعیین هدف های برنامه
 ج. روش های اجرای کار د. تعیین خط مشی ها
- ۸- چه انگیزه ای موجب برنامه ریزی می شود
 الف. شناخت وضع موجود ب. پیش بینی درست آینده
 ج. دستیابی به هدف معین د. آشنایی با روش ها و فنون پیش بینی
- ۹- مشخص ساختن جریان عملیات و طریق دقیق انجام فعالیت ها چه اصطلاحی دارد
 الف. هدف ب. خط مشی ج. رویه اجرای کار د. تامین روش اجرای کار
- ۱۰- کدام مورد از محاسن برنامه ریزی نیست
 الف. اجرای تصمیمات متخذه ب. افزایش بازدهی نیروی انسانی
 ج. شناسایی وضع موجود سازمان د. کنترل فعالیت های موسسه
- ۱۱- تصمیم گیری در شرایط اطمینان بر چه اساس انجام می پذیرد
 الف. اطمینان در مورد اصول علمی مدیریت
 ب. آگاهی از وضعیت و اتفاقات آینده
 ج. اطمینان از نیروی متخصص در سازمان
 د. آگاهی از منابع موجود برای انجام کار

۱۲- انتخاب یک راه حل از میان راه حل های مختلف تعریف کدام گزینه است

- الف. تصمیم گیری
ب. برنامه ریزی
ج. ارزیابی راه حل ها
د. انتخاب راه حل بهتر

۱۳- تعریف برنامه ریزی کلان کدام است

- الف. تعیین خط مشی و معرفی رویه ها و روش های انجام کار
ب. پیاده کردن هدف اقتصادی و اجتماعی مشخص در زمان معین
ج. پیش بینی اجرای سلسله اقدامات مربوط به هم در آینده
د. هماهنگ کردن برنامه اقتصادی اجتماعی با توجه به نیازها

۱۴- کدام گزینه از محاسن برنامه ریزی است

- الف. آینده نگری برای هدف های مشخص
ب. با تصمیم قبلی آغاز شده و یک امر آگاهانه است
ج. تصمیمات متخذه را به خوبی اجراء می کند
د. هدف های مشخص را دنبال می کند

کلید سوالات	
الف	۱-
ب	۲-
الف	۳-
الف	۴-
ب	۵-
ج	۶-
د	۷-
ج	۸-
ج	۹-
ب	۱۰-
ب	۱۱-
الف	۱۲-
ب	۱۳-
ج	۱۴-

بخش دوم

آشنایی با اصول مدیریت یا وظایف اصلی مدیر

فصل چهارم

سازماندهی و کارگزینی

مؤلفین

ردیف	نام و نام خانوادگی	استان
۱	خانم رویا خدابنده سامانی	چهارمحال و بختیاری
۲	خانم لیلا افشاری	کردستان
۳	خانم زیبا شریفی	کردستان
۴	آقای محمد ناهیدمحمدی	کردستان
۵	آقای ارسلان فتحی	کردستان

طراح : رویا خدابنده سامانی استان: چهار محال هنرستان : فنی و حرفه ای جنت

- ۱- برای طبقه بندی سازمان هایی که فعالیت مشابه و یکسان دارند کدام مبنای سازماندهی بکار می رود؟
 الف) سازماندهی بر مبنای طبقه (ب) سازماندهی بر مبنای تعداد
 ج) سازماندهی بر مبنای نوع محصول (د) سازماندهی بر مبنای منطقه عملیات
- ۲- سازماندهی بر مبنای وظیفه در کدام سازمانها استفاده می شود؟
 الف) بنگاههای تولیدی (ب) کارگاه قالی بافی (ج) ادارات دولتی (د) مراکز نظامی
- ۳- کدام یک از موارد زیر در انتخاب الگوی مناسب طراحی، برای سازمان موثر هستند؟
 الف) موفقیت سازمانی (ب) شخصیت افراد (ج) نحوه بکارگیری تکنولوژی (د) همه موارد
- ۴- کدام یک از معایب سازمان افقی است؟
 الف) جریان ارتباطات سریع (ب) هماهنگی بیشتر (ج) هزینه زیاد (د) اعمال کنترل ضعیف
- ۵- بهتر است در سطوح بالای سازمان یک مدیر به چند نفر مدیریت کند؟
 الف) بین ۴ تا ۸ نفر (ب) بین ۸ تا ۱۵ نفر (ج) بین ۴ تا ۷ نفر (د) بین ۸ تا ۱۴ نفر
- ۶- فعالیتهای مستقیماً در تامین هدفهای سازمان نقش دارند و ماهیت آنها است .
 الف) ستاد - اجرایی (ب) صف - مشورتی (ج) صف - اجرایی (د) ستاد - مشورتی
- ۷- سازمان اجرایی نام دیگر کدام سازمان است؟
 الف) سازمان صف (ب) سازمان تخصصی (ج) سازمان ستاد (د) سازمان صف و ستاد
- ۸- سرپرستی چند جانبه توسط چه کسی ارائه شده است؟
 الف) هانری فایل (ب) بولدینگ (ج) رابرت اون (د) فردریک تیلور
- ۹- رایج ترین نوع سازماندهی در نظام اداری ایران کدام است؟
 الف) سازمان ستاد (ب) سازمان صف و ستاد (ج) سازمان صف (د) هیچ کدام
- ۱۰- ترتیب نیروی صف، نیروی ستاد و هدف در سازماندهی کدام است؟
 الف) هدف - نیروی صف - نیروی ستاد (ب) نیروی صف - نیروی ستاد - هدف
 ج) نیروی ستاد - نیروی صف - هدف (د) نیروی صف - هدف - نیروی ستاد
- ۱۱- واگذاری قسمتی از اختیارات و کارهای مدیران به زیر دستان نامیده می شود .
 الف) تمرکز (ب) تفویض اختیار (ج) عدم تمرکز (د) عدم تفویض اختیار
- ۱۲- در سازمان های دولتی کدام یک منشاء اختیار نیست؟
 الف) قانون (ب) آیین نامه ها (ج) بخش نامه ها (د) قدرت
- ۱۳- عدم تمرکز قانون گذاری، اشتراک مساعی مردم در دموکراسی عدم تمرکز نامیده می شود .
 الف) سیاسی (ب) اداری (ج) اقتصادی (د) هیچ کدام
- ۱۴- مسئولیت ایجاد ارتباطات صحیح در سازمان به عهده کدام سطوح مدیریت است؟
 الف) مدیریت عالی (ب) مدیریت میانی (ج) مدیریت عملیاتی (د) کلیه سطوح مدیریت
- ۱۵- عمل جمع آوری و مطالعه، کشف و ثبت نکات اساسی هر یک از مشاغل سازمان نام دارد .
 الف) شرح شغل (ب) تجزیه و تحلیل شرح (ج) طبقه بندی شغل (د) شرایط احراز شغل
- ۱۶- فهرست جامع و نسبتاً کامل از شرایط و ویژگی های هر شغل نام دارد.
 الف) شرح شغل (ب) عنوان شغل (ج) تجزیه و تحلیل شغل (د) شرح وظایف
- ۱۷- مرحله مقدماتی استخدام است .
 الف) انتخاب (ب) انتصاب (ج) کارمند یابی (د) مصاحبه
- ۱۸- نقشه یک راه در سازمان چیست؟
 الف) ارتباطات (ب) نمودارها (ج) وظایف (د) برنامه ریزی

۱ - ب	۲ - ج	۳ - د	۴ - د	۵ - الف	۶ - ج	۷ - الف	۸ - د	۹ - ب
۱۰ - الف	۱۱ - ب	۱۲ - د	۱۳ - الف	۱۴ - د	۱۵ - ب	۱۶ - الف	۱۷ - ج	۱۸ - ب

طراح : لیلا افشاری استان : کردستان هنرستان : فنی و حرفه ای دخترانه پرتو دانش

۱ - سازماندهی از وظایف مهم است.

الف) مدیریت (ب) اقتصاد (ج) حسابداری (د) امور بانکی

۲- مولف کتاب سازمان ملل کدام یک از شخصیت‌های زیر می باشد؟

الف) فریدریک تیلور (ب) آدام اسمیت (ج) کارل مارکس (د) امیل دورکیم

۳- محول کردن وظایف و اختیارات متعدد به افراد مختلف و هماهنگ کردن آنها در جهت تامین هدف مشترک سازمان نامیده می شود؟

الف) سازمان (ب) انجمن (ج) سازماندهی (د) تقسیم کار

۴- ((برای اجرای کارهای مختلف می توان با کوچک کردن آنها، مهارت و صلاحیت افراد را افزایش داد)) این جمله مربوط به کدامیک از گزینه های زیر است؟

الف) سازماندهی (ب) فرماندهی (ج) برنامه ریزی (د) تقسیم کار

۵- سازماندهی که در مراکز نظامی رایج بوده است، کدامیک از گزینه های زیر است؟

الف) سازماندهی بر مبنای وظیفه (ب) سازماندهی بر مبنای نوع محصول

ج) سازماندهی بر مبنای تعداد (د) سازماندهی بر مبنای منطقه عملیات (جغرافیایی)

۶- رده سربازی جزء کدامیک از سازماندهی های زیر است؟

الف) سازماندهی بر مبنای وظیفه (ب) سازماندهی بر مبنای تعداد

ج) سازماندهی بر مبنای نوع محصول (د) سازماندهی بر مبنای منطقه عملیات (جغرافیایی)

۷- به این نوع سازماندهی ((طبقه بندی بر حسب تخصص)) گفته می شود.

الف) سازماندهی بر مبنای وظیفه (ب) سازماندهی بر مبنای نوع محصول

ج) سازماندهی بر مبنای تعداد (د) سازماندهی بر مبنای منطقه عملیات (جغرافیایی)

۸- قالی بافی جزء کدامیک از سازماندهی های زیر است؟

الف) سازماندهی بر مبنای وظیفه (ب) سازماندهی بر مبنای تعداد

ج) سازماندهی بر مبنای نوع محصول (د) سازماندهی بر مبنای منطقه عملیات (جغرافیایی)

۹- در این نوع سازماندهی، کلیه تخصص ها و فعالیت های مشابه در یک بخش جمع می شوند؟

الف) سازماندهی بر مبنای تعداد (ب) سازماندهی بر مبنای نوع محصول

ج) سازماندهی بر مبنای وظیفه (د) سازماندهی بر مبنای منطقه عملیات (جغرافیایی)

۱۰- سازماندهی ادارات دولتی جزء کدامیک از گزینه های زیر است؟

الف) سازماندهی بر مبنای منطقه عملیات (جغرافیایی) (ب) سازماندهی بر مبنای تعداد

ج) سازماندهی بر مبنای نوع محصول (د) سازماندهی بر مبنای وظیفه

۱۱- در این نوع سازماندهی، سازمان بر اساس نوع تولید یا بوع تولید یا نوع خدماتی که ارائه می کند طبقه بندی می شود.

الف) سازماندهی بر مبنای منطقه عملیات (جغرافیایی) (ب) سازماندهی بر مبنای تعداد

ج) سازماندهی بر مبنای نوع محصول (د) سازماندهی بر مبنای وظیفه

۱۲- واحد تولید بخاری جزء سازماندهی بر مبنای است.

الف) منطقه عملیات (جغرافیایی) (ب) محصول (ج) تعداد (د) وظیفه

۱۳- سازماندهی آموزش و پرورش ناحیه ۱ و ۲ سندنچ جزء سازماندهی بر مبنای است؟

الف) محصول (ب) منطقه عملیات (جغرافیایی) (ج) تعداد (د) وظیفه

۱۴- کدامیک از عوامل زیر جزء انتخاب الگوی مناسب طراحی برای سازمان نمی باشد؟

الف) موفقیت سازمان نوع کاری که باید انجام شود

ب) اجازه اجرای کار یا اختیار لازم برای اجرای کارها

ج) شخصیت افراد که باید مسئولیت کارها را به عهده بگیرند

د) ارائه خدمات و تکنولوژی

۱۵- قالی بافی جزء سازماندهی..... و سازمان با حیطة می باشند.

الف) بر مبنای وظیفه - عمودی ب) بر مبنای جغرافیایی - افقی

ج) بر مبنای تعداد - افقی ج) بر مبنای نوع محصول - عمودی

۱۶- حیطة مدیریت حیطة هم گفته می شود؟

الف) نظارتی ب) سرپرستی ج) اجرائی د) الف و ب

۱۷- سازمانهای اداری ایران جزء سازماندهی..... و سازمان با حیطة می باشند.

الف) بر مبنای جغرافیایی - افقی ب) بر مبنای نوع محصول - افقی

ج) بر مبنای وظیفه - عمودی ج) بر مبنای نوع محصول - عمودی

۱۸- کدامیک از گزینه های زیر از معایب سازمان افقی است؟

الف) در نتیجه سطوح زیاد هزینه ها زیاد می شود ب) اعمال کنترل ضعیف می شود

ب) مجاری ارتباطات طولانی و کنترل قوی د) جریان ارتباطات سریع

۱۹- کدامیک از گزینه های زیر از مزایای سازمان عمودی است؟

الف) هماهنگی بهتر ب) جریان ارتباطات سریع ج) مجاری ارتباط طولانی و کنترل قوی د) دادن اختیار به زیر دستان

۲۰- تقسیم بندی واحدها به دو نوع صف و ستاد از نظر است؟

الف) نوع فعالیت ب) شکل وظایف ج) هدف فعالیت د) تقسیم وظایف

۲۱- واحدی از موسسه که به تنظیم و بهبود روشهای اجرای کار می پردازد کدامیک از گزینه های زیر است؟

الف) تحقیقات ب) مشاهده ج) تشکیلات و روشها د) امور حقوقی

۲۲- سازماندهی جامعه ما بر اساس کدام سازمان می باشد؟

الف) سازمان افقی ب) سازمان عمودی ج) ستاد د) سازمان صف و ستاد

۲۳- کارگاه های قالبیافی خصوصی جزء می باشد؟

الف) فعالیت ستادی ب) فعالیت تخصصی ج) سازمان صف د) سازمان صف و ستاد

۲۴- فریدریک تیلور اولین شخصی می باشد که این نوع سازمان را مطرح کرد.

الف) سازمان صف ب) سازمان ستاد تخصصی ج) سازمان صف و ستاد د) سازمان عمومی

۲۵- در سازماندهی چه چیزهایی به ترتیب مشخص می شود؟

الف) هدف / نیروی متخصص / نیروی پشتیبان ب) نیروی متخصص / نیروی پشتیبان / هدف

ب) نیروی پشتیبان / نیروی متخصص / هدف ج) هدف / نیروی پشتیبان / نیروی متخصص

۲۶- ستادی که شامل متخصصان است که روی برنامه ریزی های کلی سازمان کار می کنند و نتایج را به مقامات بالای سازمان تحویل می دهند.

الف) ستاد فنی ب) ستاد کمکی ج) ستاد یاری دهنده د) ستاد عمومی

۲۷- به کدامیک از ستادهای زیر ستاد مشورتی می گویند.

الف) ستاد کمکی ب) ستاد یاری دهنده ج) ستاد فنی د) ستاد عمومی

۲۸- این نوع ستاد به دو نوع موقت و دائمی تقسیم می شود؟

الف) ستاد فنی ب) ستاد کمکی ج) ستاد یاری دهنده د) ستاد عمومی

۲۹-.....توانایی اعمال اراده و نظارت خود بر دیگری یا دیگران می باشد؟

الف)اختیار (ب)مدیریت (ج)قدرت فنی (د)سازمان

۳۰- در سازمانهای دولتی اختیار از منشاء می گیرد.

الف)رئیس دولت (ب) قانون (ج) مجلس خبرگان (د)رئیس جمهور

۳۱-قدرت تصمیم گیری در بالاترین سطح سازمان در دست افراد معدودی قرار دارد که این تعریف مربوط به کدامیک از گزینه های زیر است؟

الف)عدم تمرکز (ب)اختیار (ج)تمرکز (د)عدم تفویض

۳۲-این گونه ستاد اغلب در زمینه اداره امور اموال و بیمه فعالیت می کنند؟

الف)ستاد فنی (ب)ستاد کمکی (ج)ستاد یاری دهنده (د)ب و ج

۳۳-.....به سه نوع اقتصادی / اداری / سیاسی تقسیم می شود؟

الف)تمرکز (ب)اختیار (ج)عدم تمرکز (د)تفویض

۳۴-تقسیم بندی ((عدم تمرکزسازمانی / جغرافیای و فنی)) مربوط به کدامیک از تقسیم بندی عدم تمرکز می باشد؟

الف)سیاسی (ب)اداری (ج)اجتماعی (د)اقتصادی

۳۵-عدم تمرکز قانونگذاری ، اشتراک مردم در دموکراسی جزء کدامیک از تقسیم بندیهای عدم تمرکز است؟

الف)سیاسی (ب)اداری (ج)اجتماعی (د)اقتصادی

۳۶-پس از جریان تقسیم کار کدام وظیفه در اولویت است؟

الف)مدیریت (ب)هماهنگی (ج)ارتباطات (د)کارگزینی

۳۷ -جریانی است که در طی آن هدف ها و وظایف واحدهای مختلف یک سو می شود.

الف) کارگزینی (ب) مدیریت (ج)هماهنگی (د)ارتباطات

۳۸-هر مدیر بیشترین وقت خود را صرف می کند.

الف)کارگزینی (ب)هماهنگی (ج)تفویض اختیار (د)ارتباطات

۳۹-مسئولیت ایجاد ارتباطات در هر سازمان بر عهده چه کسی می باشد؟

الف)کارگزینی (ب)معاون (ج)مدیر (د)امور مالی

۴۰-رایج ترین ارتباطات در سلسله مراتب سازمانی کدامیک از گزینه های زیر است؟

الف) افقی (ب)عمودی (ج)مورب (د)از پایین به بالا

۴۱-هماهنگی از طریق استاندارد کردن کارها و وضع مقررات یعنی:

الف)فعالیتهای مشابه در سازمانهای مختلف به یک شکل و در یک زمان معین صورت می پذیرد.

ب)فعالیتهایی که از پیچیدگی و دشواری بیشتری برخوردار است.

ج)وسيله خوبی برای ایجاد هماهنگی در بین واحدهای مختلف سازمان است.

د) هیچکدام

۴۲-ارتباط بین مقاماتی که در یک طبقه نیستند جزء کدامیک از ارتباطات زیر می باشد

الف) افقی (ب) مورب (ج) عمودی (د)از پایین به بالا

۴۳-مهم ترین و پر ارزش ترین عوامل تولید چه نام دارد؟

الف)عوامل مادی (ب)عوامل معنوی (ج)عوامل انسانی (د)عوامل طبیعی

۴۴-عمل جمع آوری و مطالعه،کشف و ثبت نکات اساسی را می نامند؟

الف)کارگزینی (ب)ارتباطات (ج)هماهنگی (د)کارشکافی

۴۵-نحوه استفاده از وسایل تکنولوژی و چگونگی استفاده از خدمات پرسنلی و رفاهی جزء کدامیک از گزینه های زیر است؟

الف) شرح مسئولیت (ب)معلومات مهار (ج)شرایط کار (د)شرح شغل

۴۶- کدامیک از گزینه های زیر جزء شرایط احراز شغل نیست؟

(ب) شرایط اقتصادی موسسه
(د) خصوصیات اجتماعی و روانی

(الف) حداقل تجربه عملی در شغل
(ج) میزان مسئولیت پذیری برای قبول هر کار
۴۷- مرحله مقدماتی استخدام کدام گزینه است؟

(الف) کامندیابی (ب) انتخاب (ج) انتصاب (د) گزینش

۴۸- خطوطی که نشانگر سلسله مراتب در سازمان رسمی است و وظایف واحدهای موسسه را مشخص می کنند.

(الف) جدول (ب) نمودار (ج) گزارش (د) تفویض

۴۹- در این نمودار در چهارگوشه ها عنوان شغل و نام شاغل نوشته می شود؟

(الف) نمودار ساده (ب) نمودار وظایف (ج) نمودار کارگزینی (د) نمودار ارتباطات

۵۰- تعیف ((وظایف اصلی هر شغل باید به گونه ای ذکر شود که سبب تشخیص آن شغل از سایر مشاغل شود.)) مربوط به کدامیک از گزینه های زیر است؟

(الف) عنوان شغل (ب) شرح مسئولیت (ج) معلومات مهارت ها (د) شرح وظایف

ردیف	الف	ب	ج	د	ردیف	الف	ب	ج	د
۱	*				۲۶				*
۲		*			۲۷			*	
۳			*		۲۸		*		
۴				*	۲۹	*			
۵		*			۳۰		*		
۶			*		۳۱		*		
۷	*				۳۲			*	
۸		*			۳۳		*		
۹			*		۳۴		*		
۱۰				*	۳۵	*			
۱۱		*			۳۶		*		
۱۲			*		۳۷		*		
۱۳	*				۳۸			*	
۱۴		*			۳۹		*		
۱۵			*		۴۰		*		
۱۶				*	۴۱	*			
۱۷		*			۴۲		*		
۱۸			*		۴۳		*		
۱۹	*				۴۴			*	
۲۰		*			۴۵		*		
۲۱			*		۴۶		*		
۲۲				*	۴۷	*			
۲۳			*		۴۸		*		
۲۴		*			۴۹		*		
۲۵	*				۵۰			*	

طراح : ارسالان فتحي استان : كردستان

- ۱- چنانچه عمليات دستگاہ به قدری توسعه يابد كه خدمات بيش از يك نفر احتياج باشد، ضرورت پيدا مي‌كند.
- الف) برنامه ريزی ب) سازماندهی ج) كنترل د) رهبری
- ۲- برای نخستين بار فرايند " تقسيم كار " توسط کدام نظريه پرداز مطرح شد؟
- الف) ماركس ب) فايول ج) آدام اسميت د) فردريك تيلور
- ۳- آدام اسميت در كتاب به اهميت تقسيم كار در سازمان اشاره کرده است.
- الف) ثروت ملل ب) كار و برنامه ريزی ج) سازمان دهی در سازمان د) سازمان و مدیریت
- ۴- پایه گذار خط توليد يا خط مونتاژ امروزی، کدام يك از شخصيت های امروزی بود.
- الف) روبرت هريس ب) هربرت ساليمون ج) د) آدام اسميت
- ۵- آدام اسميت برمبنای کدام تئوری خود بيان می دارد " مجريان در اثر تمرين و تکرار زياد ، مهارت و تخصص برای انجام وظيفه حاصل مينمايند " .
- الف) قابليت كار ب) تمرين و ممارست ج) كار و مهارت د) تفويض اختيار
- ۶- محول کردن وظايف و اختيارات متعدد به افراد مختلف و هماهنگ کردن روابط آنان در جهت تامين هدف مشترك سازمان
- الف) تفويض اختيار ب) سازماندهی ج) برنامه ريزی د) هدف گذاری
- ۷- كلمه سازمان مترادف با چه كلمه ای به كار رفته است؟
- الف) مدیریت ب) روابط ج) مسئوليت د) تقسيم كارها
- ۸- تشكيل سازمان مستلزم اجرای کدام عمل نيست؟
- الف) آموزش كاركنان سازمان ب) تقسيم كار و طبقه بندی وظايف ج) تفويض اختيار و مسئوليت د) برقراری ارتباط مناسب بين افراد
- ۹- سازماندهی مستلزم اجرای می باشد.
- الف) تقسيم كار ب) تفويض اختيار ج) برقراری ارتباط د) همه موارد
- ۱۰- با تقسيم كار و كوچك کردن كارها کدام ويژگی را ميتوان در افراد افزایش داد؟
- الف) تجربه ب) انگيزه ج) مهارت و صلاحيت د) خلاقيت و نوآوری
- ۱۱- تفويض اختيار و مسئوليت جزء کدام از اعمال مدیریت است؟
- الف) كار گزینی ب) سازماندهی ج) برنامه ريزی د) اعمال كنترل
- ۱۲- کدام يك از موارد زیر جزء اقدامات لازم برای تقسيم عادلانه و مناسب كار بين كاركنان نمی باشد.
- الف) مشخص شدن فعاليت ها ب) استخدام نیروی متخصص ج) مشخص شدن مبنای طبقه بندی د) واگذاری كارها و فعاليت ها به متخصصان
- ۱۳- برقراری ارتباط مناسب بين افراد و پست های مختلف و هماهنگی بين تمام های سازمان به چه منظور انجام ميگيرد؟
- الف) كسب هدف مشترك ب) سود ج) صميميت بيشتر د) الف و ب صحيح است
- ۱۴- کدام يك از موارد زیر جزء مبانی سازماندهی نميباشد؟
- الف) سازماندهی بر مبنای تعداد ب) سازماندهی بر مبنای وظيفه ج) سازماندهی بر مبنای تخصص د) سازماندهی بر مبنای نوع محصول
- ۱۵- مبانی گروه بندی در سازمان چيست؟
- الف) هدف تشكيل سازمان ب) مسئوليت ها ج) نحوه اجرای كار د) الف و ج صحيح است
- ۱۶- برای تقسيم سيستم عادلانه و مناسب كار بين كاركنان لازم است کدام اقدام صورت گيرد؟
- الف) مسئوليت اجرای كارها از كاركنان خواسته شود ب) اجازه اجرای كار يا اختيار لازم برای اجرای كارها داده شود ج) فعاليت سازمان مشخص و در واحدهایی به نام كارخانه طبقه بندی شود د) گزینه الف و ب صحيح است

- ۱۷- روش سازماندهی بر مبنای تعداد برای کدام یک از موارد زیر مناسب نمی باشد؟
 الف) مراکز نظامی (ب) قالبی بافی (ج) کارگاه خیاطی (د) ادارات دولتی
- ۱۸- در مراکز نظامی، سازماندهی بر چه مبنایی است؟
 الف) بر مبنای تولید (ب) بر مبنای وظیفه (ج) بر مبنای تعداد (د) بر مبنای نوع محصول
- ۱۹- سازماندهی ادارات دولتی جز کدام یک از مبنای سازماندهی می باشد؟
 الف) بر مبنای وظیفه (ب) بر مبنای تعداد (ج) بر مبنای نوع محصول (د) بر مبنای منطقه عملیات
- ۲۰- در کدام یک از فعالیت های زیر سازماندهی بر مبنای تعداد است؟
 الف) قالبی بافی (ب) اکثر ادارات (ج) مدیر عامل سازمان (د) همه موارد صحیح است
- ۲۱- طبقه بندی بر حسب را گاهی طبقه بندی بر حسب تخصص هم می گویند.
 الف) تعداد (ب) تولید (ج) منطقه عملیات (د) وظیفه
- ۲۲- مبنای طبقه بندی سازمان بر اساس نوع محصول چگونه است؟
 الف) نوع تولید و خدمات ارائه دهنده (ب) وظایف محول شده
 ج) بر مبنای افرادی که زیر نظر یک نفر هستند (ج) گزینه الف و ج صحیح است
- ۲۳- در سازماندهی بر مبنای منطقه عملیات، به کدام مورد می توان اشاره نمود؟
 الف) ساطماندهی و فروش کالا در فروشگاه زنجیره ای (ب) ناحیه های انتظامی
 ج) سازماندهی و آموزش و پرورش تهران (د) همه موارد
- ۲۴- به افرادی که زیر نظر یک مدیر یا سرپرست کار می کنند می گویند.
 الف) حیطة مدیریت (ب) حیطة سرپرستی (ج) حیطة نظارت (د) همه موارد صحیح است
- ۲۵- طراحی سازمان بر مبنای جغرافیایی برای چه موسساتی مفید است؟
 الف) موسساتی با عملیات در مناطق کوچک (ب) موسساتی با عملیات در مناطق وسیع
 ج) موسساتی با مشاغل متعدد (د) موسساتی با مشاغل کم
- ۲۶- مدیران برای انتخاب الگوی مناسب برای طراحی سازمان به چه چیزی توجه می کنند؟
 الف) نوع کار (ب) نحوه ارائه خدمت (ج) موفقیت سازمان (د) همه موارد
- ۲۷- سطوح سازمانی از مجموع در سازمان، به وجود می آیند.
 الف) طبقه بندی مشاغل (ب) کارکنان متخصص (ج) واحدهای مدیریت (د) واحدهای فنی
- ۲۸- به سازمان با حیطة نظارت وسیع گویند.
 الف) سازمان افقی (ب) سازمان عمودی (ج) سازمان با تعداد افراد کم (د) سازمان محدود
- ۲۹- سازمانی که دارای سطوح سازمانی کم است به لحاظ حیطة نظارت جز کدام دسته از سازمان هاست؟
 الف) سازمان عمودی (ب) سازمان افقی (ج) سازمان مورب (د) سازمان چند سطحی
- ۳۰- این گونه سازماندهی دارای سطوح سازمانی کم است.
 الف) با حیطة نظارت محدود (ب) با حیطة نظارت وسیع (ج) عمودی (د) محدود
- ۳۱- اکثر سازمانهای اداری ایران به لحاظ حیطة نظارت جز کدام دسته از سازمانها هستند؟
 الف) سازمان عمودی (ب) سازمان وسیع (ج) سازمان افقی (د) سازمان مورب
- ۳۲- کدام مورد جز معایب سازمان عمودی نیست؟
 الف) سطوح هزینه زیاد است (ب) مجاری ارتباطی طولانی
 ج) کنترل قوی (د) عمل هماهنگی مشکل است
- ۳۳- از جمله مزایای سازمان افقی است؟
 الف) جریان سریع ارتباطات (ب) هماهنگی بیشتر (ج) کنترل قوی (د) هیچ کدام

- ۳۴- از معایب سازمان عمودی است .
- الف (مجاری ارتباط طولانی (ب) کنترل قوی (ج) هزینه بیشتر (د) همه موارد
۳۵ نمودار زیر سطوح سازمانی را با چه حیطة نظارتی نشان می دهد؟
الف (محدود (ب) وسیع (ج) مشخص (د) افقی
- ۳۶- در سازماندهی در سطوح بالای سازمان بهتر است یک مدیر بر چند نفر مدیریت کند؟
الف (۸ تا ۱۵ نفر (ب) ۴ تا ۸ نفر (ج) ۱۰ تا ۱۴ نفر (د) ۲ تا ۵ نفر
- ۳۷- در سازماندهی در سطوح پایین سازمان بهتر است یک مدیر بر چند نفر مدیریت کند؟
الف (۴ تا ۸ نفر (ب) ۸ تا ۱۵ نفر (ج) ۵ تا ۱۵ نفر (د) ۲ تا ۴ نفر
- ۳۸- عوامل موثر در تعیین حیطة نظارت یا سطح سازمان عبارتند از :
الف (تشابه وظایف (ب) تفویض اختیار (ج) پیچیدگی وظایف (د) همه موارد
- ۳۹- تقسیم بندی واحدهای سازمان های بزرگ بر دو نوع واحد صف و ستاد از چه نظری صورت گرفته است؟
الف (نوع فعالیت (ب) ماهیت (ج) شکل وظایف (د) مالکیت
- ۴۰- فعالیت هایی که در یک سازمان مستقیماً در تامین هدف های سازمان نقش دارند.
الف (فعالیت ستادی (ب) فعالیت صف (ج) فعالیت مستقیم (د) فعالیت جانبی
- ۴۱- فعالیت های صف در حقیقت دارای چه ماهیتی هستند؟
الف (ماهیت عملی (ب) ماهیت اجرایی (ج) ماهیتی (د) مهندسی
- ۴۲- فعالیت معلمان در مدارس به لحاظ شکل فعالیت در سازمان جز کدام دسته از فعالیت ها می باشد؟
الف (فعالیت صف (ب) فعالیت ستادی (ج) فعالیت آموزشی (د) فعالیت کمکی
- ۴۳- فعالیت هایی که در سازمان به طور غیر مستقیم در تامین هدف نقش ایفا می کنند.
الف (فعالیت جانبی (ب) فعالیت صف (ج) فعالیت ستاد (د) فعالیت اجرایی
- ۴۴- نقش کدام یک از موارد زیر در سازمان ستادی محسوب می شود؟
الف (معلم در مدرسه (ب) پزشک در بیمارستان (ج) مشاور در کارخانه (د) کارگر در کارخانه
- ۴۵- کدام یک از موارد زیر دارای فعالیت های ستادی نیستند؟
الف (پزشکان در بیمارستان (ب) تحقیقات (ج) مشاوره (د) کنترل
- ۴۶- واژه صف و ستاد از سازمان های به سازمان های رسیده است.
الف (نظامی - اداری (ب) اداری - نظامی (ج) علمی - نظامی (د) نظامی - مهندسی
- ۴۷- کدام یک از موارد زیر مربوط به فعالیت ستادی است ؟
الف (سطح عملیات مدیریت (ب) فعالیت فنی (ج) فعالیت ضمنی و کمکی (د) نقش مستقیم در تامین هدف
- ۴۸- انواع سازمان بر حسب واحد صف و ستاد عبارتند از:
الف)سازمان صف (ب)سازمان ستاد (ج)سازمان صف و ستاد (د)همه موارد
- ۴۹- سازمان های امروزی جامعه بر اساس کدام سازمان سازماندهی شده است؟
الف)سازمان صف (ب)سازمان ستاد (ج)سازمان صف و ستاد (د)هیچ کدام
- ۵۰- به کلیه سازمان های کوچک که کارکنان زیر نظر یک فرد کار کرده دستور میگیرند می گویند؟
الف)سازمان صف (ب)سازمان ستاد (ج)سازمان صف و ستاد (د)هیچ کدام
- ۵۱- سازمان اجرایی نام دیگر سازمان است.
الف)سازمان ستاد (ب)سازمان صف (ج)سازمان صف و ستاد (د)نظامی اداری
- ۵۲- رویه سرپرستی چند جانبه توسط چه کسی ارائه شد؟
الف)تیلور (ب)آدام اسمیت (ج)فایول (د)هارثون

سوال	الف	ب	ج	د	سوال	الف	ب	ج	د	سوال	الف	ب	ج	د
١	**				١٦				**	٣١	**			٤٦
٢	**				١٧	**			**	٣٢	**			٤٧
٣	**				١٨	**			**	٣٣	**			٤٨
٤	**				١٩	**			**	٣٤	**			٤٩
٥	**				٢٠	**			**	٣٥	**			٥٠
٦	**				٢١	**			**	٣٦	**			٥١
٧	**				٢٢	**			**	٣٧	**			٥٢
٨	**				٢٣	**			**	٣٨	**			**
٩	**				٢٤	**			**	٣٩	**			**
١٠	**				٢٥	**			**	٤٠	**			**
١١	**				٢٦	**			**	٤١	**			**
١٢	**				٢٧	**			**	٤٢	**			**
١٣	**				٢٨	**			**	٤٣	**			**
١٤	**				٢٩	**			**	٤٤	**			**
١٥	**				٣٠	**			**	٤٥	**			**

طراح: محمد ناهید محمدی استان : کردستان هنرستان: فنی حرفه ای خوش مهر سروآباد

۱- مفهوم سازماندهی در کدامیک از گزینه های زیر بیان شده است؟

- (الف) محول کردن وظایف و اختیارات متعدد به افراد مختلف جهت تامین هدف مشترک با هماهنگی کردن روابط آن
 (ب) فرایندی است که طی آن باتقسیم کار میان افراد، گروههای کاری و ایجاد هماهنگی میان آنها برای کسب اهداف سازمانی تلاش می شود.
 (ج) فرایند طراحی ساختار سازمانی به عنوان ابزاری جهت تحقق اهداف سازمانی
 (د) هر سه گزینه

۲- از مواردی است که نمودار سازمانی بیانگر آن نیست .

- (الف) نحوه تقسیم کار (ب) واحدهای فرعی عمده (ج) مجاری ارتباطی فرعی میان واحدهای جزئی (د) سطوح مدیریت
 ۳- سازماندهی یکی از وظایف مدیر است.

- (الف) دوره ای (ب) یکباره (ج) همیشگی (د) مستمر

۴- اساس سازماندهی بر دو اصل استوار است آن دو اصل کدامند؟

- (الف) تقسیم کار و هماهنگی (ب) تفویض اختیار و هماهنگی (ج) تقسیم کار و تفویض اختیار (د) هماهنگی و بسیج منابع
 ۵- نمودار سازمانی زیر نمودار یک سازمان بر مبنای را نشان می دهد.

- (الف) منطقه عملیات (ب) نوع تولید (ج) بر حسب وظیفه (د) بر حسب تعداد

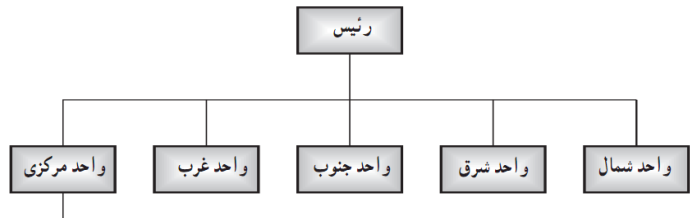

۶- حیطة عبارتست از تعداد زیر دستان یک فرد که می تواند به صورت کارا و اثر و بخش آنان را اداره کند.

- (الف) مدیریت (ب) سرپرستی (ج) نظارت (د) هر سه گزینه

۷- مزایای حیطة نظارت محدود (سازمان عمودی) می باشد؟

- (الف) جریان ارتباطات سریع است (ب) رؤوسا مجبورند به زیر دستان اختیار دهند
 (ج) هماهنگی بیشتر است (د) ارتباطات قابل کنترل نیست

۸- کدامیک از فعالیتهای زیر جزء فعالیت صف می باشد؟

- امور حقوقی پشتیبانی (ب) فعالیت تحقیقاتی (ج) امور بیمه ای (د) فعالیت معلمان در مدارس

۹- ستاد را از نظر نوع وظایفی که به عهده دارد به چند دسته می توان تقسیم نمود؟

- (الف) یک دسته (ستاد عمومی) (ب) دودسته (ستاد عمومی و ستاد فنی) (ج) سه دسته

- (ستاد عمومی، ستاد فنی و ستاد یاری دهنده) (د) چهار دسته (عمومی، فنی، کمک دهنده و خصوصی)

۱۰- کدام گزینه از اصول تفویض اختیار نمی باشد؟

(الف) پس از واگذاری مسئولیت اجرای وظایف خاصی از طرف مقام بالاتر به مقام پایین تر لازم است .

(ب) جریان تفویض اختیار از طرف مقام بالا تر هیچ زمانی لغو نمی شود.

(ج) چگونگی اجرای کار و وظایف باید روشن شود .

(د) تفویض اختیار باید شامل قسمتی از وظایف باشد نه همه وظایف

۱۱- کدام گزینه در نظریه های سازمان و مدیریت در مورد انواع عدم تمرکز صحیح می باشد؟

(الف) اقتصادی : برنامه ریزی تولید توزیع و اجرای آن در کشور منطقه ای بوده و در قسمتی از جامعه پراکنده است.

(ب) عدم تمرکز اداری : به دودسته عدم تمرکز سازمانی و عدم تمرکز جغرافیایی تقسیم می شود.

(ج) عدم تمرکز سیاسی : اشتراک مساعی مردم در دموکراسی است .

(د) عدم تمرکز سازمانی مرکز ثقل تصمیم گیری در بالای هرم سازمانی است.

۱۲-.....ترکیب نمودن اجزای تشکیل دهنده یک کل برای تحقیق هدف مشترک است.

الف) تفویض اختیار (ب) هماهنگی (ج) سازماندهی (د) مدیریت

۱۳- کدام گزینه در سازمان های بزرگ از روش های ایجاد هماهنگی نمی باشد؟

الف) وضع مقررات (ب) هماهنگی از طریق جلسات گروهی (د) هماهنگی از طریق استاندارد کردن کارها

ج) هماهنگی از طریق سخنرانی

۱۴- ارتباطات یعنی.....

الف) جریان ارسال اطلاعات از طریق یک شخص به شخص دیگر و درک معانی آن توسط گیرنده (ب) تبادل اطلاعات و معنی

ج) فرایندی است که طی آن افراد از راه انتقال علائم پیام به ارسال و دریافت معنی کمک می کند. (د) هر سه گزینه

۱۵- ارکان ساده ترین مدل ارتباطات کدامند؟

الف) فرستنده (ب) پیام (ج) گیرنده (د) هر سه مورد

۱۶- ارتباطات از نظر جهتی که پیام در سطوح سازمانی طی می کند عبارت است از ارتباطات.....

الف) عمودی، از بالا به پایین، مورب (ب) افقی، یک طرفه، دو طرفه (ج) عمودی، افقی، مورب (د) مورب، از بالا به پایین، از بالا به پایین

۱۷- فهرست جامع و نسبتاً کاملی از شرایط و ویژگی های هر شغل است.

الف) شرح شغل (ب) عنوان شغل (ج) شرح وظایف (د) شرح مسئولیت

۱۸- فرایند کار گزینی شامل تجزیه شغل، تعیین شرایط احراز مشاغل، طبقه بندی مشاغل و.....می باشد.

الف) عملیات استخدام (ب) کارمند یابی (ج) انتخاب (د) انتصاب

۱۹- برای تقسیم عادلانه و مناسب کار بین کارکنان لازم است اقدامات زیر به جز گزینه صورت گیرد.

الف) فعالیت های سازمانی مشخص شود.

ب) مسئولیت اجرای کارها از کارکنان خواسته نشود.

ج) فعالیتهای مختلف به عنوان وظایف به متخصصان واگذار گردد.

د) مبنای طبقه بندی ادارات مشخص شود.

۲۰) شکل زیر کدام یک از نمودارهای سازمانی می باشد.

الف) نمودار ساده سازمانی (ب) نمودار سازمانی وظایف (ج) نمودار سازمانی کار گزینی (د) هیچ کدام

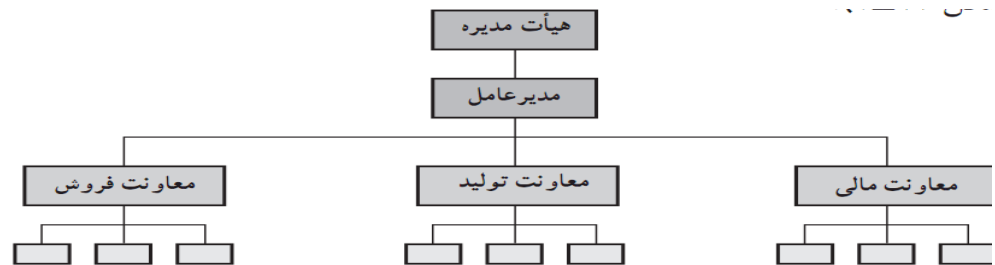

د	ج(۲)	ب(۳)	الف(۴)	الف(۵)
د(۶)	ج(۷)	د(۸)	ج(۹)	ب(۱۰)
ج(۱۱)	ب(۱۲)	ج(۱۳)	د(۱۴)	د(۱۵)
ج(۱۶)	الف(۱۷)	الف(۱۸)	ب(۱۹)	الف(۲۰)

کلید سوالات

- ۱- "سازماندهی بر مبنای تعداد" را چنین تعریف کرده اند :
- ۱- واحدها بر اساس وظایف محوله تقسیم می شوند.
- ۲- تعداد افراد که زیر نظر یک مقام کار می کنند.
- ۳- تخصص و فعالیت‌های مشابه در یک بخش جمع می شوند.
- ۴- وظایف هر واحد با واحد دیگر متفاوت است.
- ۲- طراحی سازمان بر مبنایی "منطقه عملیات" برای چه موسساتی مفید است؟
- ۱- دارای سطوح سازمانی کم
- ۲- دارای سطوح سازمانی زیاد
- ۳- عملیات آنها در منطقه وسیعی گسترده باشد.
- ۴- تعداد افراد زیر نظر یک مدیر کارکنند.
- ۳- فعالیت های صف در سازمان فعالیت های است
- ۱- مستقیماً" در تامین هدفهای سازمان نقش دارند.
- ۲- جنبه اجرایی نداشته ، بلکه ماهیت کمکی و مشورتی دارند
- ۳- به طور غیر مستقیم در تامین هدف های سازمان نقش دارند.
- ۴- مربوط به تحقیقات و طرح بر نامه می باشد.
- ۴- تمرکز کلیه تخصص ها و فعالیت های مشابه در یک بخش جزء کدام نوع سازماندهی می باشد؟
- ۱- محصول
- ۲- عملیات
- ۳- تعداد
- ۴- وظیفه
- ۵- کارکنان ستادی در کدام سطوح از مدیریت فعالیت می کنند؟
- ۱- عالی
- ۲- میانی
- ۳- عملیاتی
- ۴- ۱ و ۳
- ۶- واحد های حسابداری و کنترل بود چه در شمار کدام نوع از واحدهای سازمان هستند؟
- ۱- ستاد کمکی
- ۲- ستاد عمومی
- ۳- صف فنی
- ۴- صف یاری دهنده
- ۷- ارتباط بین بر خی واحدها که در یک سطح نبوده و از طرفی رابطه ی گزارش دهی مستقیم ندارند چه نام دارد ؟
- ۱- عمودی
- ۲- افقی
- ۳- مورب
- ۴- دستوری
- ۸- کدام عبارت جزء مزایای سازمان های افقی است ؟
- ۱- الزام کارکنان برای کنترل جریان اطلاعات
- ۲- افزایش هزینه ها به واسطه ی سطوح زیاد
- ۳- طولانی بودن مجاری ارتباطات و کنترل
- ۴- اجبار روسا در تفویض اختیار به زیر دستان
- ۹- در سازمان افقی کدام مورد نادرست است؟
- ۱- حیطه نظارت : وسیع
- ۲- سطوح سازمانی : زیاد
- ۳- جریان ارتباط : سریع
- ۴- اعمال کنترل : ضعیف
- ۱۰- در سازمان های عمودی کدام مورد درست است؟
- ۱- سطوح سازمانی : کم
- ۲- حیطه نظارت : وسیع
- ۳- هماهنگی بیشتر
- ۴- جریان ارتباطات : غیر قابل کنترل
- ۱۱- "تعداد افرادی که مستقیماً" زیر نظر یک مدیر یا سر پرست کار می کنند" در سیستم مدیریت چه نام دارد؟
- ۱- حیطه مدیریت
- ۲- افراد ستاد
- ۳- سطوح مدیریت
- ۴- ستاد تخصصی
- ۱۲- "کدام مورد" به "فعالیت های صف" در وزارت بهداشت درمان و آموزش پزشکی اشتغال دارند؟
- ۱- پشتیبانی
- ۲- تحقیقاتی
- ۳- طرح و توسعه
- ۴- پزشکان بیمارستانها
- ۱۳- پرداخت مزد مساوی برای کارهای مشابه ، به اجرای صحیح چه موردی بستگی دارد؟
- ۱- گزینش
- ۲- طبقه بندی مشاغل
- ۳- کارمند یابی
- ۴- تجزیه و تحلیل مشاغل
- ۱۴- یکی از نتایج مهم تجزیه شغل ، استفاده از اطلاعات آن در..... است.
- ۱- انتصاب
- ۲- انتخاب (گزینش)
- ۳- کارمند یابی
- ۴- طبقه بندی مشاغل
- ۱۵- کدامیک از موارد زیر از مزایای سازمان افقی "حیطه نظارت وسیع" می باشد؟
- ۱- جریان ارتباطات سریع
- ۲- هماهنگی بهتر و آسانتر
- ۳- اختیارات محدود زیر دستان
- ۴- مجاری ارتباط طولانی و دقیق
- ۱۶- ایجاد هماهنگی از "چه طریق" معمولاً" پر هزینه است ؟
- ۱- استناد کردن کارها و وضع مقررات
- ۲- برگزاری جلسات گروهی
- ۳- واحد های سازمانی هماهنگ کننده ثابت
- ۴- تقبل آن توسط شخص مدیر

۱۷- قسمتی از نوشته های چهار گوشه های نمودار کار گزینی کدام است؟

۱- وظایف شغل ۲- عنوان شغل ۳- روابط مشاغل مختلف ۴- سلسله مراتب اداری
۱۸- در کدام یک از موارد زیر فعالیت های مشابه در سازمان های مختلف به یک شکل و تا حدودی در یک زمان معین صورت می گیرد.

۱- هماهنگی از طریق واحدهای سازمانی هما هنگ کننده
۲- هما هنگی از طریق استا ندارد کردن کارها
۳- هما هنگی از طریق جلسات گروهی
۴- وضع مقررات

۱۹- شکل نمودار وظایف که در چهار گوشه های آن عنوان شغل و نام مشاغل نوشته می شود چه نوع نموداری است؟

۱- ساده ۲- گانت ۳- کار گزینی ۴- وظایف
۲۰- سازمان با حیطة نظارت وسیع سا زمانی است

۱- نیا زمند مدیران زیاد ۲- دارای واحد های ستادی زیادی

۳- دارای سطوح سازمانی کم ۴- دارای سطوح سازمانی زیاد

۲۱- واحدهای ستاد در سازمان چگونه واحد های هستند؟

۱- به طور مستقیم در تامین هدفهای سازمان نقش
۲- فعالیت آنها ماهیت اجرایی دارد

۳- به طور غیر مستقیم در تامین هدفهای سازمان نقش دارند
۴- کار آنها به تولید کالا یا خدمات منجر می شود دارند

۲۲- برای ساز ماندگی مراکز نظامی و امور یکسان و مشابه استفاده از کدام طبقه بندی مناسب است؟

۱- تعداد ۲- عملیات ۳- محصولات ۴- هدف

۲۳- کدام نوع از ارتباط برای سازمان نهایی که با روش تفویض اختیار انجام وظیفه می نمایند درست است؟

۱- عمودی ۲- مورب ۳- افقی ۴- عمودی و افقی

۲۴- منظور از حیطة مدیریت چیست؟

۱- طبقه بندی کارها بر حسب وظیفه و بر اساس تخصص افراد

۲- تعداد افرادی که مستقیماً زیر نظر یک مدیر کار می کنند

۳- مخول نمودن وظایف و اختیارات به افراد مختلف و هماهنگ کردن روابط آنها

۴- تعداد افرادی که در سازمان به امور مدیریت اشتغال دارند

۲۵- گروه های هما هنگ کننده امدادی جزء کدام یک از واحدهای سازمانی هماهنگ هستند؟

۱- هماهنگ کننده موقت ۲- هماهنگ کننده ثابت

۳- هماهنگ کننده استا ندارد ۴- هیچ کدام

۲۶- شرایط احراز شغل عبارتست از:

۱- قرار دادن مشاغل مشابه در طبقات و درجات مختلف

۲- خصوصیات لازم برای مجری وظایف و مسئولیت مختلف سازمان

۳- تعداد افرادی که زیر نظر یک مدیر کار می کنند

۴- عملیات جستجو در بین متقاضیان کار و کشف شایسته ترین افراد

۲۷- مفهوم "تجزیه شغل" کدام است؟

۱- فهرست کامل و جامع از شرایط و ویژگی های هر شغل

۲- فهرست جامع از شرایط و خصوصیات لازم برای احراز وظایف

۳- عمل جمع اوری و مطالعه و کشف و ثبت نکات اساسی سازمان

۴- مشخصات شغل و قرار دادن مشاغل در طبقات و درجات مختلف

۲۸- ستاد عمومی متخصص هایی هستند که :

۱- اکثراً دارای محل سازمانی مشخص هستند ۲- به صورت متمرکز فعالیت می کنند

۴- روی بر نامه ریزی کلی سازمان کار می کنند

۳- در زمینه کنترل مدیریت و نگهداری اموال کار می کنند

۲۹- کدامیک از موارد زیر در مورد ستاد فنی درست است؟

۱- فعالیت این گونه متخصصان در نهایت منجر به ارائه نظرات مشورتی می شود.

۲- اکثراً دارای محل سازمانی مشخص هستند.

۳- نتیجه کار را به مقامات بالای سازمان تحویل می دهند

۴- گزینه الف و ب درست است.

۳۰- رایج ترین شکل ارتباط در سلسله مراتب سازمانی کدام است؟

۴- افقی وعمودی

۳- عمودی

۲- مورب

۱- افقی

سوالات	پاسخ صحیح
۱	۲
۲	۳
۳	۱
۴	۴
۵	۲
۶	۱
۷	۳
۸	۴
۹	۲
۱۰	۴
۱۱	۱
۱۲	۴
۱۳	۲
۱۴	۴
۱۵	۱
۱۶	۳
۱۷	۲
۱۸	۲
۱۹	۱
۲۰	۳
۲۱	۳
۲۲	۱
۲۳	۳
۲۴	۲
۲۵	۱
۲۶	۲
۲۷	۳
۲۸	۴
۲۹	۱
۳۰	۳

بخش دوم

آشنایی با اصول مدیریت یا وظایف اصلی مدیر

فصل پنجم

هدایت و سرپرستی

مؤلفین

ردیف	نام و نام خانوادگی	استان
۱	خانم نیره ربیعی	البرز
۲	خانم صدیقه تیز فهم فرد	آذربایجان شرقی
۳	خانم حمیده خوشفرمان	کرمان
۴	خانمها مریم زنگی آبادی و حبیبه الهی مقدم	کرمان
۵	خانم نگین رحیمی صادق	کرمان
۶	خانم زهرا السادات طبائی	کرمان
۷	خانم فاطمه دولت آبادی	مرکزی

۱ یکی از مهمترین و دشوارترین اصول مدیریت است.

الف) برنامه ریزی ب) سازماندهی ج) هدایت و سرپرستی د) کنترل و ارزشیابی

۲ ایجاد رغبت و نفوذ در دیگران در هدایت نیروی انسانی مربوط به کدام بخش مدیریت است ؟

الف) علم ب) هنر ج) علم و هنر د) حرفه

۳ به حالتی درونی در انسان که او را به انجام دادن رفتار و کار خاصی وادار می کند گفته می شود.

الف) انگیزش ب) نیاز ج) خواسته د) کشش

۴ بزرگترین عامل ایجاد انگیزش کدام گزینه است ؟

الف) کامیابی ب) نیاز ج) خواسته د) کشش

۵ مدیران برای رضامندی کارکنان و ایجاد انگیزش در آنان لازم است چه اقداماتی انجام دهند؟

الف) رفع نیازهای مالی کارکنان ب) دادن تشویقی به کارکنان ج) رفع نیازها و خواسته های کارکنان د) رفع نیازهای فیزیولوژیک کارکنان

۶ در زنجیره نیاز-خواسته - رضامندی چه عاملی موجب خواسته های انسان می شود؟

الف) کامیابی ب) کشش ج) اقدامات د) نیاز

۷ در زنجیره نیاز-خواسته - رضامندی خواسته های انسان باعث ایجاد می شود.

الف) کامیابی ب) کشش ج) اقدامات د) نیاز

۸ در زنجیره نیاز-خواسته - رضامندی کشش و انگیزش انسان باعث می شود.

الف) کامیابی ب) کشش ج) اقدامات د) نیاز

۹ در زنجیره نیاز-خواسته - رضامندی پس از انجام اقدامات و رفتارها یا ایجاد می شود.

الف) کامیابی یا ناکامی ب) کشش یا انگیزش ج) کشش یا نیاز د) نیاز یا خواسته

۱۰ یکی از بهترین طبقه بندی های نیازهای بشر نظریه است.

الف) مازلو ب) حضرت علی ج) تیلور د)التون مایو

۱۱ در سلسله مراتب نیازهای مازلو کدام گزینه به ترتیب از ابتدائی ترین نیازها تا بالاترین سطح نیاز می باشد؟

الف) فیزیولوژیک ، تعلق ، حرمت ، ایمنی ، خودشکوفایی ب) خودشکوفایی ، تعلق ، حرمت ، ایمنی ، فیزیولوژیک

ج) فیزیولوژیک ، حرمت ، ایمنی ، خودشکوفایی ، تعلق د) فیزیولوژیک ، ایمنی ، تعلق ، حرمت ،

خودشکوفایی ۱۲ کدام گزینه از نیازهای اساسی بشر برای ادامه زندگی هستند؟

الف) ترس از بیکاری یا ازدست دادن شغل ب) گرسنگی ، تشنگی، مسکن ج) رسیدن به پذیرش و احترام د) احساس تعلق به

دیگران

۱۳ در سلسله مراتب نیازهای مازلو کدام گزینه مربوط به نیاز ایمنی می باشد؟

الف) ترس از بیکاری یا ازدست دادن شغل ب) گرسنگی ، تشنگی، مسکن ج) رسیدن به پذیرش و احترام د) احساس تعلق به دیگران

۱۴ در سلسله مراتب نیازهای مازلو کدام گزینه مربوط به نیاز ایمنی می باشد؟

الف) برخورداری از احساس اطمینان ب) گرسنگی ، تشنگی، مسکن ج) رسیدن به پذیرش و احترام د) احساس تعلق به دیگران

۱۵ در سلسله مراتب نیازهای مازلو کدام گزینه مربوط به نیاز تعلق و وابستگی می باشد؟

الف) برخورداری از احساس اطمینان ب) گرسنگی ، تشنگی، مسکن ج) رسیدن به پذیرش و احترام د) احساس تعلق به دیگران

۱۶ در سلسله مراتب نیازهای مازلو کدام گزینه مربوط به نیاز به حرمت و احترام می باشد؟

الف) برخورداری از احساس اطمینان ب) گرسنگی ، تشنگی، مسکن ج) رسیدن به پذیرش و احترام د) احساس تعلق به دیگران

۱۷ در سلسله مراتب نیازهای مازلو کدام مرحله است که نیازهای اولیه رفع گردیده و شخصیت افراد تکامل یافته است ؟

الف) فیزیولوژیک ب) خودشکوفایی ج) حرمت و احترام د)تعلق و وابستگی

۱۸ نکته کاربردی و انگیزشی که در نظریه مازلو وجود دارد این است که...

(الف) نیازهایی که در راس هرم هستند زودتر برآورده شوند (ب) نیازها به ترتیب از بالاترین نیازموجب تحریک انسان می شود (ج) مهمترین نیاز خودشکوفایی است که موجب رفع نیازهای دیگر می شود (د) نیازها به ترتیب از ابتدا یی ترین نیازموجب تحریک انسان می شود

۱۹ بر اساس نظر برخی اندیشمندان رفتار سازمانی ، عملکرد شغلی فرد به چه عواملی بستگی دارد؟

(الف) توانایی فرد ، انگیزش ، حقوق و مزایا (ب) انگیزش ، حقوق و مزایا ، آمادگی محیط
(ج) انگیزش ، توانایی فرد ، آمادگی محیط (د) شرایط محیط ، حقوق و مزایا ، توانایی فرد

۲۰ یکی از ایرادهای طبقه بندی نیازهای مازلو کدام گزینه است؟

(الف) آرزوها و خواسته های بشر نامحدود و نیازهای مازلو محدود هستند (ب) نیازهای مازلو نامحدود آرزوها و خواسته های بشر محدود

(ج) آرزوها و خواسته های بشر و نیازهای مازلو همگی محدود (د) آرزوها و خواسته های بشر و نیازهای مازلو همگی نامحدود

۲۱ طبق فرمایش حضرت علی در زمینه خواسته های نامحدود بشر ایشان فرمودند ترسناک ترین چیزی که از آن بر شما می ترسم ۲ چیز است:

(الف) آرزوهای محدود و پیروی هوی (ب) عدم سازماندهی و آرزوهای بسیار

(ج) نیازهای محدود و پیروی هوی (د) پیروی هوی و آرزوهای بسیار

۲۲ فرآیندی که مدیریت سازمان می کوشد با ایجاد انگیزه کارکنان را از روی میل به انجام وظیفه ترغیب کند نامیده می شود

(الف) مدیریت (ب) رهبری (ج) برنامه ریزی (د) پاداش

۲۳ "توانایی ترغیب دیگران به کوشش مشتاقانه جهت رسیدن به هدف های معین" تعریف کدام گزینه است؟

(الف) مدیریت (ب) کنترل (ج) برنامه ریزی (د) رهبری

۲۴ مهمترین نکته در رهبری چیست؟

(الف) جهت دادن به فعالیت اعضای سازمان از طریق زور و تهدید (ب) جهت دادن به فعالیت اعضای سازمان از طریق نفوذ در آن ها

(ج) نفوذ در اعضا از طریق انتخاب افرادی جهت انتقال نظرات اعضای سازمان (د) دادن پاداشها و تشویقی های متعدد به اعضای سازمان

۲۵ تعریف مدیر در نقش یک رهبر کدام گزینه است؟

(الف) توانایی ترغیب دیگران به کوشش مشتاقانه جهت رسیدن به هدف های معین

(ب) فرآیندی که مدیریت سازمان می کوشد با ایجاد انگیزه کارکنان را از روی میل به انجام وظیفه ترغیب کند

(ج) کسی که بتواند بر افراد تحت سرپرستی خود موثر باشد و زیردستان سخنان او را با جان و دل قبول کنند

(د) هنر نفوذگذاری بر مردم به گونه ای که داوطلبانه در راه رسیدن به هدف های گروهی تلاش کنند

۲۶ تفاوت مدیریت و رهبری در چه عاملی می باشد؟

(الف) نفوذ (ب) پاداش بیشتر (ج) قدرت (د) کنترل

۲۷ کدام گزینه مربوط به مبانی قدرت رهبری مدیر نمی باشد؟

(الف) پاداش (ب) تنبیه (ج) برنامه ریزی (د) مرجعیت

۲۸ توانایی دادن تشویق ، ارتقای درجه ، افزایش حقوق مربوط به کدام منبع قدرت رهبری است؟

(الف) پاداش (ب) تنبیه (ج) مهارت (د) مرجعیت

۲۹ توانایی مجازات مرئوسان برای تصحیح رفتار آن ها جهت رسیدن به هدف های سازمانی تعریف کدام منبع قدرت رهبری می باشد؟

(الف) قانونی (ب) پاداش (ج) مرجعیت (د) تنبیه

۳۰ توانایی ناشی از قبول رهبر به عنوان الگو و اسوه به وسیله پیروان تعریف کدام منبع قدرت رهبری می باشد؟

(الف) قانونی (ب) پاداش (ج) مرجعیت (د) تنبیه

۳۱ متابعت شاگرد از معلم مربوط به کدام یک از منابع قدرت رهبری می باشد؟

(الف) قانونی (ب) مهارت (ج) مرجعیت (د) پاداش

۳۲ قدرت قاضی در دادگاه مربوط به کدام یک از منابع قدرت رهبری می باشد؟

(الف) تنبیه (ب) قانونی (ج) مهارت (د) مرجعیت

- ۳۳ کدام گزینه از شیوه های رهبری مدیر نمی باشد؟
 الف) سبک استبدادی (ب) سبک آزاد (ج) سبک دوستانه (د) سبک دموکراتیک
 ۳۴ در کدام سبک رهبری "مدیر شخصی است که دستور می دهد و تصمیم گیری نزد وی متمرکز است"؟
 الف) سبک استبدادی (ب) سبک آزاد (ج) سبک دوستانه (د) سبک دموکراتیک
 ۳۵ در کدام سبک رهبری "مدیر نوعا یک طرفه بوده و قدرتش از منابع قانون ، زور و تهدید است" ؟
 الف) آزاد (ب) دموکراتیک (ج) اقتدارگرا (د) دوستانه
 ۳۶ در سبک رهبری مدیران به نیازها ، علایق و استعداد های کارکنان خود واقف و به آنها اجازه می دهند درباره فعالیتها و وظایف شغلی شخصا تصمیم بگیرند.
 الف) آزاد (ب) دوستانه (ج) استبدادی (د) دموکراتیک
 ۳۷ کدام سبک رهبری در سازمان هایی که کارکنان آن را افراد تحصیل کرده تشکیل میدهند قابل پیاده شدن است؟
 الف) دوستانه (ب) استبدادی (ج) دموکراتیک (د) اقتدارگرا
 ۳۸ در کدام سبک رهبری مدیر برای پیروان یک هدف را مشخص می کند و ابزار لازم برای رسیدن به آن هدف را هم فراهم می کند؟
 الف) اقتدارگرا (ب) آزاد (ج) دموکراتیک (د) استبدادی
 ۳۹ در کدام سبک رهبری مدیر فقط نقش هماهنگ کننده و راهنما را ایفا می کند؟
 الف) آزاد (ب) دوستانه (ج) اقتدارگرا (د) استبدادی
 ۴۰ کدام یک از سبک های رهبری برای مدیران جوامع اداری سطح فرهنگ بالا مناسب است؟
 الف) آزاد (ب) دموکراتیک (ج) استبدادی (د) دوستانه

ردیف	پاسخ تست	ردیف	پاسخ تست
۱	ج	۲۱	د
۲	ب	۲۲	ب
۳	الف	۲۳	د
۴	ب	۲۴	ب
۵	ج	۲۵	ج
۶	د	۲۶	الف
۷	ب	۲۷	ج
۸	ج	۲۸	الف
۹	الف	۲۹	د
۱۰	الف	۳۰	ج
۱۱	د	۳۱	ب
۱۲	ب	۳۲	ب
۱۳	الف	۳۳	ج
۱۴	الف	۳۴	الف
۱۵	د	۳۵	ج
۱۶	ج	۳۶	د
۱۷	ب	۳۷	ج
۱۸	د	۳۸	ب
۱۹	ج	۳۹	الف
۲۰	الف	۴۰	الف

طراح : صدیقه تیزفهم فرد استان : آذربایجان شرقی هنرستانهای : توحید و عرب باغی

- ۱-..... به معنی فرایند انجام کارها توسط دیگران به گونه‌های اثر بخش و کارآمد است
- الف - مدیریت ب - مدیریت عالی ج - مدیریت میانی د - مدیریت عملیاتی
- ۲-مجموعه ای از اجزای یک پدیده که هر کدام به سود بقیه عهده دار کار معینی هستند.
- الف - سازمان ب - سازمان رسمی ج - سازمان غیر رسمی د - مدیریت
- ۳-..... در اداره امور کشور به یکسان بودن روش های اجرای کار، برنامه ریزی، تقسیم کار، حرکت سنجی سیستم ترفیع، ارتقاء، طرح جاومکان ، مدت فرماندهی، نظام بازنشستگی و تدارکات در سازمان به طور متمرکز اعتقادداشت .
- الف - داریوش ب - کوروش ج - هنری فایول د - تیلور
- ۴-هدف اصلی این بود که ثابت کنند برای افزایش تولید تنها عوامل مادی (پول) که مدیریت علمی روی
- ۵-آن تاکید دارد کافی نیست بلکه تشویق واحترام برای افزایش کارایی نیز موثرند.
- الف - مکتب روابط انسانی ب - مکتب مدیریت نظام گرا ج - بولدینگ د - التون مایو
- ۶-اصول چهارده گانه مدیریت ، نتیجه تحقیات سی ساله می باشد.
- الف - تیلور ب - هانری فایول ج - ماکس وبر د - برتالنفی
- ۷-..... یک امر آگاهانه است وباتصمیم قبلی آغاز می شود .
- الف - سازمان ب - برنامه ریزی ج - مدیریت د - سازماندهی
- ۸-تعدادافرادی که مستقیما زیر نظر یک مدیر یا یک سرپرست کا می کنند .
- الف - حیطه مدیریت ب - سازماندهی بر مبنای عملیات
- ج - سازماندهی بر مبنای وظیفه د - سازماندهی بر مبنای تعداد
- ۹-به نظر انسان دارای پنج طبقه نیاز می باشد. که هر کدام درموقعیت خودش می تواند محرک رفتارباشد و درانسان انگیزش ایجاد نماید.
- الف - تیلور ب - مازلو ج - هنری گانت د- فایول
- ۱۰-هدف اصلی ترسیم نمودارگانت کاروکنترل پیشرفت اجرای آن در طول زمان است.
- الف - سازماندهی ب - مدیریت ج - برنامه ریزی د - تصمیم گیری
- ۱۱-اندیشمند روانشناسمدیریت را عمل تصمیم گیری تعریف کرده است.
- الف - مازلو ب - هنری گانت ج - تیلور د - سایمون
- ۱۲-در فرایند اخذ تصمیم رضایت بخش ، مبنای تصمیم سازی را ومبنای تصمیم گیری رزا..... تشکیل می دهد.
- الف - ارزشها - واقعیتها ب - واقعیتها - ارزشها ج - مشاوره جویی - نظرخواهی د - نظرخواهی - مشاوره جویی
- ۱۳-موسسه ای که درامور مربوط به تولیدوتوزیع کالاها وخدمات فعالیت دارد.
- الف - موسسه بازرگانی ب - موسسه خدماتی ج - موسسه تولیدی د - موسسه خیریه
- ۱۴-وظیفه اصلی آن تصویب اساسنامه ، انتخاب هیات مدیره وبازرسان موسسه است.
- الف - مجمع عمومی ب - مجمع عمومی عادی ج - مجمع عمومی موسس د - مجمع عمومی فوق العاده
- ۱۵-عده ای از سهامدارن موسسات اقتصادی هستند که از طریق مجمع عمومی عادی برای مدت معینی انتخاب شده و وظیفه دارندموسسه را اداره نمایند.
- الف - هیات مدیره ب - مجمع عمومی ج - مجمع عمومی عادی د- مجمع عمومی فوق العاده
- ۱۶-اصلی تری هدف کسب حداکثرسوداز طریق رفع نیازمندیهای جامعه است.
- الف - موسسات بازرگانی ب - موسسات اقتصادی ج - موسسالت خدماتی د- موسسات تولیدی

- ۱۷- فعالیت شرکتهای به صورت بازرگانی واصل خودکفایی صورت می گیرد.
- الف - دولتی ب - خصوصی ج - تعاونی د - بازرگانی
- ۱۸- وظیفه دارد نسبت به تغییر مفاد اساسنامه شرکت و در صورت لزوم تهیه آن وادغام و انحلال شرکت اقدام نماید.
- الف - مجمع عمومی ب - مجمع عمومی موسس ج - مجمع عمومی فوق العاده د - مجمع عمومی
- ۱۹- شرکتهای است که شرکای آن نسبت به میزان سرمایه خود در شرکت مسئولیت و حق رای دارند.
- الف - تضامنی ب - بامسئولیت محدود ج - سهامی مختلط د - سهامی
- ۲۰- از اصول تعاون نمی باشد .
- الف - عضویت آزاد و اختیاری ب - خودگردانی و استقلال ج - همکاری با سایر تعاونی ها د - همکاری با سایر شرکتهای
- ۲۱- از اهداف بخش تعاون در جمهوری اسلامی ایران نمی باشد.
- الف - پیشگیری از انحصار و احتکار ، تورم ، اضرار به غیر
- ب - هر سهامدار به تعداد سهامی که مالک است حق رای دارد.
- ج - ایجاد و تامین شرایط امکانات کار برای همه به منظور رسیدن به اشتغال کامل.
- د - جلوگیری از کارفرمای مطلق شدن دولت.
- ۲۲- از خصوصیات شرکتهای تعاونی می باشد.
- الف - انگیزه ورود به شرکت رفع نیاز مشترک و میل به همکاری است.
- ب - اهمیت شرکت بیتیگی به میزان سرمایه دارد.
- ج - انگیزه ورود به شرکت سود جویی است.
- د - سهام شرکت به صورت بانام و بی نام است.
- ۲۳- مجمع عمومی عادی را برای مدت یک سال بارای مخفی انتخاب می کند.
- الف - هیات مدیره ب - بازرس ج - مجمع عمومی د - مدیر عامل
- ۲۴- واحد سازمانی مشخصی است که به موجب قانون به این عنوان شناخته شده و در راس آن وزیر قرار دارد.
- الف - موسسات دولتی ب - شرکتهای دولتی ج - وزارتخانه د - دیوان محاسبات
- ۲۵- استقلال مالی از ویژگیهای می باشد.
- الف - شرکتهای دولتی ب - وزارتخانه ها ج - دیوان محاسبات د - موسسات دولتی
- ۲۶- کارمندی است که با حکم وزارت امور اقتصادی و دارایی از بین مستخدمان رسمی واجد صلاحیت به منظور اعمال نظارت و تامین هماهنگی لازم منصوب می شود .
- الف - مدیر عامل ب - هیئت مدیره ج - ذیحساب د - ممیز مالیاتی
- ۲۷- مامور است که با حکم وزات امور اقتصادی و دارایی از بین کارکنان رسمی واجد صلاحیت به این سمت منصوب می شود.
- الف - ذیحساب ب - معاون ذیحساب ج - مدیر عامل د - بازرس کل
- ۲۸- یک مسلمان در پرداخت مالیات قبل از این که به فکر چیز دیگری باشد به فکر رابطه خود با خدا و مسئولیت خویش است. از کیست ؟
- الف - رهبر انقلاب اسلامی ب - امام خمینی ج - وزیر امور اقتصادی د - رئیس دیوان محاسبات کشور
- ۲۹- در شرکتهای دولتی مواردی چون نام شرکت ، موضوع ، هدف های شرکت ، نوع شرکت ، مدت شرکت وظایف شرکت، ارکان شرکت ونحوه تصفیه شرکت مشخص می شود.
- الف شرکت نامه ب - اساسنامه ج - توافق شرکاء د - صورتهای مالی
- ۳۰- شرکتهای دولتی حسابهای خود را طبق اصول حسابداری تنظیم می کنند و به دلیل وسعت کار لازم است ورزیده آنها را حسابرسی نمایند.
- الف - حسابداران ب - حسابرسان ج - ذیحسابی د - ممیز مالیاتی

۳۱- کمک ممیز مالیاتی ، ممیز مالیاتی ، ممیز کل مالیاتی و معاونت امور مالیاتی را گویند.

الف - ماموران تشخیص مالیات ب - معاونان ذیحسابی

ج - معاونان رئیس سازمان امور مالیاتی د - معاونین رئیس امور مالیاتی

۳۲- چنانچه اشخاص حقیقی از تسلیم اظهارنامه مالیاتی ، خوددر موعد مقرر خودداری نمایند درصد مشمول جریمه می شوند.

الف ۵ ب - ۲۰ ج - ۳ د - ۲۵

۳۳- از بین کارمندان بایقده و عالی مقتم وزارت تمور اقتصادی و دارایی توسط وزیر امور اقتصادی انتصاب می شود و وظیفه اش

کشف تخلفات ماموران تشخیص مالیات ونسبت به کلیه فعالیتها ی کارکنان اظهار نظر نماید.

الف - هیئت انتظامی مالیاتی ب - دادستان انتظامی مالیاتی ج - ذیحسابی د - سر ممیز

۳۴- عبارت است از هرگونه رسیدگی یابازرسی جستجوگرانه ی مدارک حسابداری واسناد مالی توسط شخصی مستقل از تهیه کننده

مدارک واسناد که به منظور تایید صحت ودرستی یاعدم تایید آن مدارک صورت می گیرد.

الف - پیش حسابرسی ب - حسابرسی ج - حسابرسی داخلی د - حسابرسی مستقل

۳۵- رسیدگی به اسناد ومدارک درحمت ارزیابی عملیات مالی وسایر فعالیتها ی سازمان بوده وتوسط کارمندان غیر از

مجریان امور انجام می گیرد.

الف - حسابرسی مستقل ب - حسابرسی داخلی ج - پیش حسابرسی د - حسابرسی

۳۶- اولین قانون مربوط به رسیدگی به اسناد ومدارک مالی در ایران در سال تصویب شد.

الف - ۱۲۹۰ ب - ۱۳۱۲ ج - ۱۳۵۲ د - ۱۳۲۱

۳۷- پس از دریافت گزارش ، موضوع را از طریق دادیاران خود تحت بررسی قرار می دهند وپس از تکمیل

پرونده برای دیوان محاسبات ارسال می دارد.

الف - دیوان محاسبات ب - دادسرای دیوان ج - هیئت مستشاری د - سازمان حسابرسی

۳۸- پس از افتتاح هر دوره مجلس، به پیشنهاد کمیسیون های بودجه و دیوان محاسبات توسط اکثریت نماینده گان مجلس انتخاب می

شود.

الف - دادستان دیوان محاسبات ب - دیوان محاسبات ج - سازمان حسابرسی د - هیات عالی نظارت

۳۹- فردی است متخصص در فن حسابداری وحسابرسی که زیر نظر سرپرست فعالیت می کند .

الف - سرپرست ب - حسابرس ج - مدیر د - شرکاء

۴۰- دومین سازمان مهم حسابرسی کشور است .

الف - دیوان محاسبات کشور ب - سازمان حسابرسی کشور ج - سازمان مالی کشور د - موسسات دولتی کشور

۴۱- یا گزارش تفریغ، بودجه به مجلس شورای اسلامی

الف - نظارت پارلمانی ب - نظارت محاسباتی ج - نظارت قضایی د - نظارت فنی

ردیف	الف	ب	ج	د	ردیف	الف	ب	ج	د
۱	*				۲۱	*			
۲	*	*			۲۲		*		
۳			*		۲۳			*	
۴	*				۲۴		*		
۵			*		۲۵			*	
۶	*	*			۲۶			*	
۷	*				۲۷		*		
۸		*			۲۸			*	
۹		*			۲۹		*		
۱۰				*	۳۰	*			
۱۱	*				۳۱		*		
۱۲	*	*			۳۲			*	
۱۳		*		*	۳۳	*			
۱۴	*	*			۳۴			*	
۱۵			*		۳۵		*		
۱۶	*	*			۳۶			*	
۱۷			*	*	۳۷			*	
۱۸	*	*			۳۸			*	
۱۹		*		*	۳۹	*			
۲۰	*	*			۴۰		*		

- ۱- تاکید مدیریت و رهبری به ترتیب بر چیست ؟
 الف- قدرت . نفوذ ب - نفوذ.قدرت ج - نفوذ.نفوذ د- قدرت .قدرت
- ۲- چهارمین نیاز از سلسله مراتب نیازها که توسط مازلو مطرح شد کدام مورد است
 الف - قدر و منزلت ب- دلبستگی به دیگران ج- خودیابی د- ایمنی
- ۳ ارتقای درجه کارکنان و دخالت دادن ایشان در تصمیم گیری های سازمانی منطبق با رفع نیازهای <چه طبقه ای> از سلسله مراتب نیازهای مازلو (از پایین به بالا) برای آنان است ؟ الف -دوم ب- سوم ج- چهارم د- پنجم
- ۴ برخورداری از احساس اطمینان جزء کدام یک از سلسله مراتب نیازهای مازلو است ؟
 الف - نیاز فیزیولوژیک ب - نیاز ایمنی ج- نیاز به تعلق و وابستگی د- هیچکدام
- ۵ نظریه سلسله مراتب نیازها اولین بار توسط چه کسی مطرح شد؟ الف - التون مایو ب - تیلور ج - مازلو د - هرزبرگ
- ۶ رضامندی انسان در توالی جریان زنجیره ای انگیزش او بعد از چه موردی قرار دارد ؟
 الف)اقدامات ب)کشش ها ج)خواسته ها د) نیازها
- ۷ مدیر با استفاده از کدام منابع قدرت رهبری می تواند در مورد پاره ای از احتیاجات کارکنان مربوط به طبقه ی سوم سلسله مراتب نیازها که توسط مازلو مطرح شده است پاسخ گو باشد؟ الف) دانش تخصصی ب) مرجعیت ج)قانونی د) پاداش
- ۸ سفارش قرآن کریم به عنوان اولین مرحله ی تصمیم گیری در کدام سبک رهبری توسط مدیر رعایت می شود ؟
 الف)دموکراتیک ب) اقتدارگر ج)آزاد د)هرسه مورد
- ۹ وجود دلبستگی بین کارکنان و هم چنین میان دانش آموزان بین هر دو گروه در سازمان مدرسه.نشانه ی رفع نیازهای <<طبقه ی چندم>> سلسله مراتب نیازها بر اساس نظریه مازلو است؟ الف)اول ب)دوم ج)سوم چهارم
- ۱۰ اشتراک مساوی مردم در دموکراسی در شمار کدام مورد است ؟
 الف)عدم تمرکز سیاسی ب)تمرکز اقتصادی ج)عدم تمرکز سازمانی د)تمرکز تخصصی
- ۱۱ توانایی ناشی از پذیرش رهبری به عنوان الگو در شمار کدام منبع قدرت رهبری برای مدیران است ؟
 الف)قانون ب) پاداش ج)مهارت د)مرجعیت
- ۱۲ رهبری جزء جدایی ناپذیر مدیریت و دشوارترین اصل آن است تفاوت مدیریت و رهبری در چیست ؟
 الف)قدرت ب)خواسته ها ج) تفاوتی ندارند د)نفوذ
- ۱۳ انگیزش در لغت به چه معنایی است؟ الف)رضامندی ب)رغبتار ها و عملکرد ج)وابستگی و دلبستگی د)تحریک و ترغیب
- ۱۴ مبانی قدرت رهبری مدیر کدام است ؟
 الف)قدرت پاداش ب)قدرت مرجعیت ج)قدرت مهارت یا دانش تخصصی د) هر سه مورد
- ۱۵ مدیر شخصی است که دستور می دهد و اختیارات و تصمیم گیری در نزد وی متمرکز است. جزء کدام سبک های رهبری مدیر می باشد ؟
 الف)سبک رهبری استبدادی ب)سبک رهبری دموکراتیک ج)سبک رهبری آزاد د)هیچکدام

<input type="checkbox"/> د	<input type="checkbox"/> ج	<input type="checkbox"/> ب	<input checked="" type="checkbox"/> ب
<input type="checkbox"/> د	<input type="checkbox"/> ج	<input type="checkbox"/> ب	<input checked="" type="checkbox"/> الف (٢)
<input type="checkbox"/> د	<input checked="" type="checkbox"/> ج	<input type="checkbox"/> ب	<input type="checkbox"/> الف (٣)
<input type="checkbox"/> د	<input type="checkbox"/> ج	<input checked="" type="checkbox"/> ب	<input type="checkbox"/> الف (٤)
<input type="checkbox"/> د	<input checked="" type="checkbox"/> ج	<input type="checkbox"/> ب	<input type="checkbox"/> الف (٥)
<input type="checkbox"/> د	<input type="checkbox"/> ج	<input type="checkbox"/> ب	<input checked="" type="checkbox"/> الف (٦)
<input type="checkbox"/> د	<input type="checkbox"/> ج	<input checked="" type="checkbox"/> ب	<input type="checkbox"/> الف (٧)
<input type="checkbox"/> د	<input type="checkbox"/> ج	<input type="checkbox"/> ب	<input checked="" type="checkbox"/> الف (٨)
<input type="checkbox"/> د	<input checked="" type="checkbox"/> ج	<input type="checkbox"/> ب	<input type="checkbox"/> الف (٩)
<input type="checkbox"/> د	<input type="checkbox"/> ج	<input type="checkbox"/> ب	<input checked="" type="checkbox"/> الف (١٠)
<input checked="" type="checkbox"/> د	<input type="checkbox"/> ج	<input type="checkbox"/> ب	<input type="checkbox"/> الف (١١)
<input checked="" type="checkbox"/> د	<input type="checkbox"/> ج	<input type="checkbox"/> ب	<input type="checkbox"/> الف (١٢)
<input checked="" type="checkbox"/> د	<input type="checkbox"/> ج	<input type="checkbox"/> ب	<input type="checkbox"/> الف (١٣)
<input checked="" type="checkbox"/> د	<input type="checkbox"/> ج	<input type="checkbox"/> ب	<input type="checkbox"/> الف (١٤)
<input type="checkbox"/> د	<input type="checkbox"/> ج	<input type="checkbox"/> ب	<input checked="" type="checkbox"/> الف (١٥)

طراحان: حبیبه الهی مقدم — مریم زنگی آبادی استان: کرمان هنرستان: فرهنگیان

- ۱- دشوارترین اصل مدیریت چه نام دارد
- ۱) هدایت و سرپرستی (۲) برنامه ریزی (۳) سازمان دهی (۴) تصمیم گیری -۱
- ۲- واژه انگیزش در کدام یک از اصول مدیریت کاربرد دارد
- ۱) برنامه ریزی (۲) سازمان دهی (۳) هدایت و سرپرستی (۴) تصمیم گیری
- ۳- نظریه سلسله مراتب نیازها اولین بار توسط چه کسی مطرح شد .
- ۱) ادام اسمیت (۲) آلتون مایو (۳) آبراهام مازلو (۴) تیلور
- ۴- چهارمین نیاز از سلسله مراتب نیاز که توسط مازلو مطرح شد کدام مورد است
- ۱) قدرو منزلت (۲) خودیابی (۳) ایمنی (۴) دلبستگی به دیگران
- ۵- ایرادی که به نظریه مازلو گرفته شده است کدام مورد است؟
- ۱) تعداد طبقات نیازها زیاد است. (۲) آرزوهای بشر محدود و سلسله مراتب نیازها نامحدود است.
- ۳) آرزوهای بشر نامحدود اما سلسله مراتب نیازها محدود است. (۴) تعداد طبقات نیاز کم است .
- ۶- فرمول عملکرد شغلی فرد کدام یک از گزینه های زیر است .
- ۱) $P=M+A+E$ (۲) $M=P*A*E$ (۳) $P=M*A*E$ (۴) $M=P+A+E$
- ۷- حضرت علی (ع) چه چیز را برای بشر ترسناک می دانند .
- ۱) عمر زیاد و آرزوهای کوتاه (۲) پیروی هوی و آرزوهای بسیار
- ۳) آرزوهای بسیار و عمر زیاد (۴) پیروی هوی و عمر زیاد
- ۸- به (هنرنفوذ گذاری بر مردم به گونه ای که آنها از روی اشتیاق در راه رسیدن به هدف های گروهی تلاش کنند) چه می گویند .
- ۱) هنرمدیریت (۲) رهبری (۳) هدایت (۴) تشویق
- ۹- تفاوت مدیریت و رهبری در کدام است ؟
- ۱) نفوذ (۲) قدرت (۳) قانون (۴) دانش
- ۱۰- چنانچه مدیری بتواند زبردستان خود را با میل و رغبت به کار وادارده او چه گفته می شود ؟
- ۱) مدیر قدرتمند (۲) مدیر توانا (۳) مدیر بالیاقت (۴) مدیر رهبر
- ۱۱- توانای ناشی از پذیرش رهبر به عنوان الگودر شمار کدام منبع قدرت رهبری برای مدیران است ؟
- ۱) پاداش (۲) مهارت (۳) مرجعیت (۴) قانون
- ۱۲- متابعت شاگرد از معلم مربوط به کدام منبع قدرت است ؟
- ۱) مهارت (۲) مرجعیت (۳) قانونی (۴) تنبیه
- ۱۳- توبیخ اداری جزء کدام منبع قدرت رهبری مدیر است ؟
- ۱) قانونی (۲) تنبیه (۳) مرجعیت (۴) دانش تخصصی
- ۱۴- مدیر با استفاده از کدام منابع قدرت رهبری می تواند در مورد پاره ای از احتیاجات کارکنان مربوط به طبقه سوم سلسله مراتب نیازها که توسط مازلو مطرح شده است پاسخگو باشد ؟
- ۱) پاداش (۲) قانونی (۳) دانش تخصصی (۴) مرجعیت
- ۱۵- در این سبک رهبری مدیر فقط نقش هماهنگ کننده و راهنما را دارد؟
- ۱) اقتدارگر (۲) آزاد (۳) استبدادی (۴) دموکراتیک
- ۱۶- سبک رهبری در مدارس و تیم کوه نوردی جوانان به ترتیب به چه صورت است ؟
- ۱) دموکراتیک - آزاد (۲) آزاد - آزاد (۳) آزاد - دموکراتیک (۴) دموکراتیک - دموکراتیک
- ۱۷- انگیزش در لغت به معنی است ؟
- ۱) نیازهای فیزیولوژی (۲) تحریک (۳) ترغیب (۴) مورد ۳ و ۲

- ۱۸- توانای دادن پاداش مادی ومعنوی به زیردستان جزء کدام یک از مبانی قدرتهبری مدیراست
- (۱) قدرت مرجعیت (۲) قدرت استبدادی (۳) قدرت پاداش (۴) قدرت قانونی
- ۱۹- تاکیدمدیریت ورهبری به ترتیب به چیست ؟
- (۱) قدرت و نفوذ (۲) نفوذ و قدرت (۳) نفوذ و نفوذ (۴) قدرت و قدرت
- ۲۰- در کدام شیوه رهبری هنگام تصمیم گیری با کارکنان مشورت می شود ؟
- (۱) آزاد (۲) آزاددموکراتیک (۳) اقتدارگرا (۴) دموکراتیک
- پاسخ سؤالات تستی سازمان ومدیریت فصل ۵ "هدایت و سرپرستی"

۱-	گزینه ۱ صحیح است. هدایت و سرپرستی نیروی انسانی یکی از دشوارترین اصول مدیریت است
۲-	گزینه ۳ صحیح است. واژه انگیزش در هدایت و سرپرستی کاربرد زیادی دارد.
۳-	گزینه ۳ صحیح است. ابراهام مازلو برای اولین بار نظریه سلسله مراتب نیازها را عنوان کرد
۴-	گزینه ۱ صحیح است. سلسله مراتب نیازها به ترتیب ۱- نیازهای فیزیولوژی ۲- نیازهای ایمنی ۳- نیازهای دلبستگی به دیگران ۴- نیاز قدر و منزلت ۵- نیازهای مربوط به شناخت شخصیت
۵-	گزینه ۳ صحیح است. یکی از ایرادهای که به نظریه مازلو می گیرند این است که آرزوهای بشر نامحدود و سلسله مراتب نیازها محدود است
۶-	گزینه ۳ صحیح است. عملکرد شغلی از رابطه $P=M*A*E$ محاسبه می شود.
۷-	گزینه ۲ صحیح است. حضرت علی (ع) می فرماید: ترسناکترین چیزی که از آن می ترسم دو چیز است: پیروی از هوی و آرزوهای بسیار.
۸-	گزینه ۲ صحیح است. به هنر نفوذ گذاری بر مردم به گونه ای که آن ها از روی اشتیاق کارکنند رهبری می گویند .
۹-	گزینه ۱ صحیح است. تفاوت مدیریت ورهبری در نفوذ است .
۱۰-	گزینه ۴ صحیح است . مدیر رهبر کسی است که بتواند زیردستان خود را با میل و رغبت به کار وادارد.
۱۱-	گزینه ۳ صحیح است. قدرت مرجعیت : توانایی ناشی از پذیرش رهبر به عنوان الگو رامیگویند .
۱۲-	گزینه ۱ صحیح است. متابعت شاگرد از معلم و یا بیمار از پزشک را قدرت مهارت یادانش تخصصی می نامند .
۱۳-	گزینه ۲ صحیح است. تویخ اداری جزء قدرت تنبیه است .
۱۴-	گزینه ۱ صحیح است. طبقه سوم سلسله مراتب نیازهای مازلو نیازهای وابستگی و دلبستگی به دیگران است ومدیر با قدرت پاداش می تواند نیاز سوم را بر طرف کند.
۱۵-	گزینه ۲ صحیح است. در سبک رهبری آزادمدیر نقش هماهنگ کننده و راهنما را دارد.
۱۶-	گزینه ۱ صحیح است. سبک رهبری در مدارس ودانشگاهها به صورت دموکراتیک وسبک رهبری تیم های ورزشی آزاد است .
۱۷-	گزینه ۴ صحیح است. انگزش در لغت به معنای تحریک وترغیب است وبه حالتی درونی در انسان گفته می شود .
۱۸-	گزینه ۳ صحیح است. یکی از مبانی قدرت رهبری مدیر قدرت پاداش است که به وسیله آن از کارکنان تقدیر می کند
۱۹-	گزینه ۱ صحیح است. مدیر با مبانی قدرتی که در اختیار دارد بر زیردستان اثر می گذارد ولی رهبر با نفوذ خود افراد را تشویق به همکاری می نماید
۲۰-	گزینه ۴ صحیح است. بهترین شیوه رهبر مشورت کردن با دیگران است و این شیوه دموکراتیک است .

- ۱- کدام تعاریف لغوی با انگیزش مصداق ندارد؟
- ۱- در لغت به معنای تحریک و ترغیب حالت درونی انسان است
- ۲- در لغت به معنای انگیزه های افراد مربوط می شود
- ۳- در لغت به معنای کنش و واکنش افراد نسبت به رفتار مدیران است
- ۴- در لغت به معنای رضامندی کارکنان از مدیران
- ۲- اولین طبقه بندی نیازهای مازلو کدامیک است ؟
- ۱- نیاز ایمنی
- ۲- نیاز قدر و منزلت
- ۳- نیاز فیزیولوژیکی
- ۴- نیاز خود یابی
- ۳- یکی از ایرادهای که به نظریه مازلو گرفته شده است چیست ؟
- ۱- آرزوها و خواسته های بشر نامحدود است
- ۲- بی نیازی انسان از دیگران
- ۳- نیازهای اولیه انسان رفع گردیده و شخصیت او تکامل یافته
- ۴- نیازها موجب تحریک انسانها به حرکت و کار می شود
- ۴- تفاوت مدیریت و رهبری در چه چیزی است ؟
- ۱- نفوذ
- ۲- میل و رغبت
- ۳- تحقق اهداف
- ۴- فعالیت زیر دستان
- ۵- کدام تعریف قدرت مرجعیت رهبری صحیح است؟
- ۱- رهبر را به عنوان الگوی خود می دانند
- ۲- رهبر دارای مهارت یا دانش تخصص است
- ۳- رهبر حق مجازات مرئوسان در رسیدن به هدفهای سازمانی را دارد
- ۴- رهبر حق تاثیر گذاری بر زیردستان را دارد
- ۶- این تعریف کدامیک از لغات زیر است ؟ (مدیر از نفوذ خود برای کسب هدفها استفاده می کند)
- ۱- مدیریت
- ۲- رهبری
- ۳- سرپرستی
- ۴- انگیزش
- ۷- تعریف زیر کدامیک از سبک های رهبری است ؟
- (مدیر شخصی است که دستور می دهد و اختیارات و تصمیم گیری در نزد وی متمرکز است)
- ۱- اقتدارگرا
- ۲- آزاد
- ۳- استبدادی
- ۴- ۱ و ۳
- ۸- کدامیک از تعاریف زیر در مورد سبک آزاد است ؟
- ۱- در این سبک ، مدیر برای پیروان یکهدف را مشخص می سازد و ابزار لازم برای رسیدن بهان را فراهم می کند.
- ۲- در این سبک، مدیران به نیازها ،علائق و استعدادهای کارکنان خود واقف بوده
- ۳- در این سبک ، مدیر حق تاثیر گذاری بر زیر دستان را دارد ۱-۴ و ۳
- ۹- مرحله ای که نیازهای اولیه رفع گردیده و شخصیت افراد تکامل یافته است مربوط به کدامیک از نیازهای مازلو می باشد ؟
- ۱- نیاز قدر و منزلت
- ۲- نیاز ایمنی
- ۳- نیاز خود یابی
- ۴- نیاز وابستگی و دلبستگی به دیگران
- ۱۰- کدامیک از موارد زیر منابع قدرت رهبری مدیر نیست ؟
- ۱- قدرت پاداش
- ۲- قدرت مرجعیت
- ۳- قدرت مهارت
- ۴- قدرت منزلت

سوالات	الف	ب	ج	د
۱				
۲				
۳				
۴				
۵				
۶				
۷				
۸				
۹				
۱۰				

- ۱- یکی از مهمترین و دشوارترین اصول مدیریت که میتوان آن را بخش (هنر بودن) مدیریت دانست ، کدام است؟
 الف) کنترل و ارزشیابی ب) هدایت و سرپرستی ج) سازماندهی د) برنامه ریزی
- ۲-..... بزرگترین عامل ایجاد انگیزش در افرادند .
 الف) نیازها ب) رضامندی ج) اقدامات انسان د) ب و ج
- ۳-در نظر گرفتن بیمه بیکاری و یازنشستگی ، برای ارضای کدام طبقه نیاز ها (براساس طبقه بندی مازلو) است؟
 الف) نیاز قدر و منزلت ب) نیاز فیزیولوژیکی ج) نیاز تعلق و وابستگی د) نیاز ایمنی و (امنیت)
- ۴-کدام موردبیانگر نیازهای مربوط به شناخت شخصیت خویش (خودیابی) است؟
 الف) مرحله ای است که نیازهای اولیه رفع ، و شخصیت افراد تکامل یافته است. ب) انسان ها برای ارضای این نیاز گاهی به دیگران کمک می کنند.
- ج) افراد سعی دارند با حداکثر توان خود برای رسیدن به هدفهای سازمان فعالیت کنند. د) الف و ج
- ۵- نکته کاربردی و انگیزشی که در نظریه مازلو وجود دارد کدام است؟
 الف)خواسته ها و آرزوهای بشر نامحدود است . ب) نیازها به ترتیب موجب تحریک انسانها به حرکت و کار می شود.
 ج) می توان هم زمان همه نیاز ها را برآورده کرد د) انسان می تواند قبل از برطرف کردن نیازهای فیزیولوژیک ، نیاز به خود شکوفایی را برآورده کند.
- ۶-یکی از ایرادهایی که به نظریه مازلو می گیرند ، چیست؟
 الف) خواسته های انسان محدود ولی سلسله مراتب نیاز های مازلو نامحدود است .
 ب) خواسته های انسان نامحدود ولی سلسله مراتب نیازهای مازلو محدود است
 ج) خواسته های انسان محدود ، هم چنین سلسله مراتب نیازهای مازلو نیز محدود است
 د. خواسته های انسان نامحدود و سلسله مراتب نیاز های مازلو نیز نامحدود است
- ۷-مهمترین نکته در رهبری ، جهت دادن به فعالیتهای اعضای سازمان از چه طریقی است؟
 الف) سازماندهی ب) برنامه ریزی ج) تعویض اختیار د) نفوذ
- ۸-تفاوت مدیریت و رهبری در است ؟
 الف) برنامه ریزی ب) کنترل و ارزشیابی ج) نفوذ د) قدرت
- ۹-نقش اساسی مدیریت چیست؟
 الف) اثر گذاری بر دیگران ب) رهبری ج) کنترل د) تلاش بیشتر
- ۱۰-کدام مورد جزء جداییناپذیر مدیریت و دشوار ترین اصل آن است.
 الف) رهبری ب) کنترل ج) ارزشیابی د) برنامه ریزی
- ۱۱-متابعت شاگرد از معلم جزء کدامیک از منابع قدرت رهبری مدیر است ؟
 الف) قدرت پاداش ب) قدرت مهارت و دانش تخصصی ج) قدرت قانونی د) قدرت تنبیه
- ۱۲- کدامیک از مبانی قدرت رهبری مدیر باید در چارچوب قدرت قانونی صورت گیرد ؟
 الف) قدرت مرجعیت ب) قدرت پاداش ج) قدرت تنبیه د) ب و ج
- ۱۳- کدامیک از سبک های رهبری ، بیشتر در سازمانهایی که کارکنان آن را افراد تحصیل کرده تشکیل می دهند پیاده می شود ؟
 الف) رهبری آزاد ب) استبدادی ج) رهبری دموکراتیک د) رهبری اقتدار گرا
- ۱۴- کدام مورد زیر بیانگر سبک رهبری آزاد است ؟
 الف) این سبک قدرتش از منابع قانون است ب) مدیریت در مدارس و دانشگاهها
 ج) در این سبک مدیران به نیازها و استعدادهای کارکنان خود توجه دارند . د) در این سبک نقش هماهنگ کننده و راهنما را ایفا می کند

سوال	پاسخ
۱	ب
۲	الف
۳	د
۴	د
۵	ب
۶	ب
۷	د
۸	ج
۹	الف
۱۰	الف
۱۱	ب
۱۲	د
۱۳	ج
۱۴	د

۱- مهمترین و دشوارترین اصول مدیریت چیست؟

الف) برنامه ریزی ب) هدایت و سرپرستی ج) سازماندهی د) کارگزینی

۲. کدام یک از اصول مدیریت جزئی از هنرهای مدیریت است؟

الف) کنترل و ارزشیابی ب) برنامه ریزی ج) سازماندهی د) هدایت و سرپرستی

۳. وظیفه هدایت مدیر به معنی ایجاد..... در زیر دستان برای دست یافتن به..... است.

الف) تمرکز- تفویض اختیار ب) هدف- تمرکز ج) انگیزه و رغبت- هدف د) عدم تمرکز- عدم تفویض اختیار

۴. بزرگترین عامل ایجاد انگیزش در افراد..... می باشد.

الف) انگیزه ب) نیاز ج) رفتار د) رغبت

۵. از نظر مازلو چه عاملی می تواند محرک رفتار باشد و در انسان انگیزش ایجاد کند؟

الف) زمانی که نیاز مرحله ی قبل برآورده شده باشد ب) زمانی که انسان احساس بی نیازی کند

ج) زمانی که انسان به تمام نیازهای خود رسیده باشد د) تنها زمانی که نیازهای اولیه او برآورده شده باشد

۶. دانشمندان علوم رفتاری و روانشناسان صنعتی کدام عامل را مورد توجه خود قرار داده اند؟

الف) نیاز ب) هدف ج) شهرت د) انگیزه

۷..... در واقع نیازهای اساسی برای ادامه زندگی هستند.

الف) نیازهای فیزیولوژیکی ب) نیازهای ایمنی ج) نیازهای قدر و منزلت د) نیاز به خود شکوفایی

۸. هر کدام از موارد پوشاک، ترس از بیکاری، احترام گذاشتن به افراد در محل کار جزء کدام دسته از نیازها بر طبق نظر مازلو می باشد؟

الف) نیاز ایمنی- قدر و منزلت- خودیابی ب) نیاز فیزیولوژیکی- وابستگی- قدر و منزلت

ج) نیاز فیزیولوژیکی- ایمنی- قدر و منزلت د) نیاز ایمنی- خودیابی- قدر و منزلت

۹. "افراد انتظار دارند در محل کار به آنها احترام گذاشته شود و برای آنان ارزش قائل شوند" جزء کدام دسته از طبقه بندی نیازهای مازلو می باشد؟

الف) نیازهای وابستگی ب) نیاز قدر و منزلت ج) نیازهای مربوط به خودیابی د) نیاز به امنیت

۱۰. نکته کاربردی و قابل انگیزشی که در نظریه طبقه بندی نیازهای مازلو وجود دارد این است که.....

الف) حتما نیازهای ما باید رفع شود ب) نیازهای ما به ترتیب موجب تحریک انسان به حرکت و کار می شوند

ج) باید به نیازهای فیزیولوژیکی توجه شود د) نیاز باید به حرمت و احترام باید مورد توجه قرار گیرد

۱۱. بر طبق نظریه اندیشمندان رفتار سازمانی $P = M \times A \times E$ به چه معناست؟

الف) عملکرد شغلی فرد ب) رفتار سازمانی ج) انگیزش د) هیچکدام

۱۲. بر طبق نظریه اندیشمندان رفتار سازمانی عملکرد شغلی فرد علاوه بر انگیزش و توانایی فرد به چه عاملی بستگی دارد؟

الف) نیاز ب) آمادگی محیط ج) رغبت د) امنیت

۱۳. مهمترین ایده ای که به نظریه طبقه بندی مازلو وارد است این است که.....

الف) آرزوها نامحدود، سلسله مراتب نیازهای مازلو محدود است ب) آرزوها محدود، سلسله مراتب نیازهای مازلو نامحدود است

ج) آرزوها و سلسله مراتب نیازهای مازلو محدود است د) آرزوها و سلسله مراتب نیازهای مازلو نامحدود است

۱۴. دشوارترین و جدایی ناپذیرترین اصل مدیریت چیست؟

الف) رهبری ب) نظارت ج) برنامه ریزی د) سازماندهی

۱۵. هنر یافرا ایند نفوذ گذاری بر مردم می دانند به گونه ای که آنها داوطلبانه و از روی اشتیاق در راه رسیدن به هدفهای گروهی تلاش

کنند را..... میگویند؟

الف) مدیریت ب) رهبری ج) کارگزینی د) ارزشیابی و کنترل

۱۶. توانایی ترغیب دیگران به کوشش مشتاقانه جهت رسیدن به هدفهای معین را..... گویند.

الف) رهبری ب) مدیریت ج) کارگزینی د) ارزشیابی و کنترل

۱۷. مهمترین نکته در رهبری.....

الف) نظارت و کنترل می باشد
ب) جهت دادن به فعالیتهای اعضای سازمان از طریق نفوذ در آن ماست
ج) داشتن قدرت مطلق در تصمیم گیری هامی باشد
د) هیچکدام

۱۸. تفاوت مدیریت و رهبری در..... است.

الف) نفوذ ب) قدرت مطلق ج) نظارت د) همه موارد

۱۹. چنانچه مدیری بتواند زیر دستان خود را با میل و رغبت به کار وادارد را..... گویند.

الف) مدیر ب) رهبر ج) مدیر رهبر د) مدیر مبنایی

۲۰. توانایی تحمیل اراده فرد بر دیگری یا دیگران را..... می نامند.

الف) رهبری ب) قدرت ج) نظارت د) کنترل

۲۱. افزایش حقوق جز، کدام دسته از مبانی قدرت رهبری می باشد؟

الف) قدرت قانونی ب) قدرت پاداش ج) قدرت مرجعیت د) قدرت تنبیه

۲۲. توانایی مجازات مرئوسان به منظور تصحیح رفتار آنان در جهت رسیدن به هدفهای سازمانی را..... گویند.

الف) قدرت قانونی ب) قدرت پاداش ج) قدرت تنبیه د) قدرت مرجعیت

۲۳. رأی قاضی در دادگاه جزء کدام دسته از مبانی قدرت رهبری می باشد؟

الف) قدرت مهارت ب) قدرت تنبیه ج) قدرت پاداش د) قدرت قانونی

۲۴. متابعت شاگرد از معلم جزء کدام دسته از مبانی قدرت رهبری می باشد؟

الف) قدرت قانونی ب) قدرت تنبیه ج) قدرت دانش تخصصی د) قدرت مرجعیت

۲۵. پیروی اعمال خاص عبادی جزء کدام دسته از مبانی قدرت رهبری می باشد؟

الف) قدرت دانش تخصصی ب) قدرت قانونی ج) قدرت مرجعیت د) قدرت پاداش

۲۶. توانایی ناشی از قبول رهبر به عنوان الگو و اسوه به وسله پیروان..... گفته می شود.

الف) قدرت مهارت ب) قدرت مرجعیت ج) قدرت قانونی د) قدرت تنبیه

۲۷. توانایی ناشی از قانون است که به مدیر حق تاثیر گذاری بر زیر دستان را واگذار می نماید و زیر دستان را ملزم به پذیرش این تاثیر می نماید؟

الف) قدرت تنبیه ب) قدرت قانونی ج) قدرت پاداش د) قدرت مرجعیت

۲۸. جریمه کارمندان و توبیخ اداری جزء کدام دسته از مبانی قدرت رهبری می باشد؟

الف) قدرت تنبیه ب) قدرت قانونی ج) قدرت پاداش د) قدرت مرجعیت

۲۹. طریقی که مدیر از نفوذ خود برای کسب هدفها استفاده می کند را..... گویند.

الف) شیوه رهبری مدیر ب) برنامه ریزی مدیر ج) سازماندهی مدیر د) نظارت مدیر

۳۰. در کدام یک از سبک های مدیریت، مدیر شخصی است که دستور میدهد و اختیارات و تصمیم گیری در نزد وی متمرکز است؟

الف) سبک رهبری استبدادی مدیر ب) سبک رهبری دموکراتیک مدیر ج) سبک رهبری آزاد د) سبک رهبری اصول گرا

۳۱. در کدامیک از سبکهای مدیریت، قدرت مدیر از منابع قانون زور و تهدید و تنبیه ناشی میشود؟

الف) سبک رهبری دموکراتیک مدیر ب) سبک رهبری استبدادی مدیر ج) سبک رهبری آزاد د) سبک رهبری اصول گرا

۳۲. در کدامیک از سبکهای مدیر به نیازها، علایق و استعداد های کارکنان خود واقف بوده و اجازه می دهد درباره فعالیت ما و وظایف شغلی

شخصاً" تصمیم بگیرد؟

الف) سبک رهبری آزاد ب) سبک رهبری استبدادی مدیر ج) سبک رهبری اصول گرا د) سبک رهبری دموکراتیک

۳۳. در کدامیک از سبک ها در سازمانهایی است که کارکنان آن را افراد تحصیل کرده تشکیل می دهند و بیشتر قابل پیاده شدن است؟

الف) سبک رهبری آزاد ب) سبک رهبری استبدادی مدیر ج) سبک رهبری دموکراتیک د) سبک رهبری اصول گرا

۳۴. سبک رهبری مدارس و دانشگاهها کدام است؟

الف) سبک رهبری آزاد ب) سبک رهبری استبدادی مدیر ج) سبک رهبری دموکراتیک د) سبک رهبری علمی

۳۵. در کدام سبک رهبری مدیر برای پیروان یک هدف را مشخص می کند و فقط کنترل کمی روی مادارد؟

الف) سبک رهبری آزاد ب) سبک رهبری استبدادی مدیر ج) سبک رهبری دموکراتیک د) سبک رهبری اصول گرا

۳۶. در کدام سبک رهبری مدیر فقط نقش هماهنگ کننده و راهنما را ایفا می کند؟

الف) سبک رهبری آزاد ب) سبک رهبری استبدادی مدیر ج) سبک رهبری دموکراتیک د) سبک رهبری اصول گرا

۳۷. کدام سبک رهبری برای مدیران جوامع اداری سطح فرهنگ بالا مناسب تر است؟

الف) سبک رهبری آزاد ب) سبک رهبری استبدادی مدیر ج) سبک رهبری دموکراتیک د) سبک رهبری اصول گرا

۳۸. رهبری تیم تحقیقات آزمایشگاهی جزء کدامیک از سبکهای رهبری می باشد؟

الف) سبک رهبری آزاد ب) سبک رهبری استبدادی مدیر ج) سبک رهبری دموکراتیک د) سبک رهبری اصول گرا

۳۹. رهبری تیم کوهنوردان جوانان جزء کدامیک از سبکهای رهبری می باشد؟

الف) سبک رهبری آزاد ب) سبک رهبری دموکراتیک ج) سبک رهبری استبدادی مدیر د) هیچکدام

۴۰. در کدام سبک رهبری مدیر در هنگام تصمیم گیری با کارکنان مشورت می کند و از آنان می خواهد در انتخاب بهترین راه به ایشان کمک

کند؟

الف) سبک رهبری استبدادی مدیر ب) سبک رهبری آزاد ج) سبک رهبری دموکراتیک د) سبک رهبری اقتدار گرا

۱	ب	۲۱	
۲	د	۲۲	ج
۳	ج	۲۳	د
۴	ب	۲۴	ج
۵	الف	۲۵	ج
۶	الف	۲۶	ب
۷	الف	۲۷	ب
۸	ج	۲۸	الف
۹	ب	۲۹	الف
۱۰	ب	۳۰	الف
۱۱	الف	۳۱	ب
۱۲	ب	۳۲	د
۱۳	الف	۳۳	ج
۱۴	الف	۳۴	ج
۱۵	ب	۳۵	الف
۱۶	الف	۳۶	الف
۱۷	ب	۳۷	الف
۱۸	الف	۳۸	الف
۱۹	ج	۳۹	الف
۲۰	ب	۴۰	ج

بخش دوم

آشنایی با اصول مدیریت یا وظایف اصلی مدیر

فصل ششم

کنترل و ارزیابی

فصل هفتم

تصمیم گیری

مولفین

ردیف	نام و نام خانوادگی	استان
۱	خانم رویا ترابی	فارس
۲	خانم فاطمه چراغی	فارس
۳	خانم الهه یوسفی	مازندران
۴	خانم فرج تبار نشلی	مازندران

طراح : رویا ترابی استان : فارس نام هنرستان : معدل

۱- کدام گزینه تعریف شرکت دولتی می باشد :

الف (طبق قانون محاسبات عمومی شرکت دولتی واحد سازمانی معینی است ، که با حکم قانون به صورت شرکت ایجاد شده است و سهامدار اصلی شرکت دولت است .

ب (طبق قانون دیوان عدالت اداری شرکت دولتی واحد سازمانی معینی است ، که با حکم قانون به صورت شرکت ایجاد شده است و بیش از ۵۰ درصد سهام متعلق به دولت است .

ج (طبق قانون محاسبات عمومی شرکت دولتی واحد سازمانی معینی است ، که با حکم قانون به صورت شرکت ایجاد شده است و کلیه سهام متعلق به دولت است .

د ((طبق قانون دیوان عدالت اداری شرکت دولتی واحد سازمانی معینی است ، که با حکم قانون به صورت شرکت ایجاد شده است و سهامدار اصلی شرکت دولت است .

۲- واحد سازمانی مشخصی که با اجازه قانون به منظور انجام وظایف و خدماتی که جنبه عمومی دارد ، تشکیل شده است نام دارد .

الف (وزارتخانه ب (شرکت دولتی ج (موسسه و نهادهای عمومی غیر دولتی د (موسسه و نهادهای عمومی دولتی

۳- کدام یک از گزینه های زیریکی از واحدهای سازمانی است که با اجازه قانون به منظور انجام وظایف و خدماتی که جنبه عمومی دارد ، تشکیل شده است.

الف (کمیته ملی المپیک ب (دیوان محاسبات ج (سازمان تربیت بدنی د (دانشکده پیام نور

۴- طبق قانون محاسبات عمومی کشور مدیریت واحدهای مالی دستگاه دولتی با چه کسی است ؟

الف (ذیحساب ب (حسابرسان ج (حسابدار مالیاتی د (ممیز مالیاتی

۵- شرکتهای دولتی در سال به ثبت رسیدند . و تعداد شرکت دارای ردیف بودجه در بودجه سالانه می باشند .

الف (۱۳۷۷-۵۶۲ ب (۱۳۷۸-۴۷ ج (۱۳۷۷-۴۷ د (۱۳۷۸-۵۶۲

۶- هیات انتظامی مالیاتی برای چه مدت از بین کارمندان باسابقه توسط وزیرمنصوب می شوند ؟

الف (۳۶ ماه ب (۲۴ ماه ج (۴۸ ماه د (۳۰ ماه

۷- کشف و افشاء تخلفات ماموران مالیاتی و نمایندگان وزارت امور اقتصاد و دارایی از وظایف است .

الف (هیات انتظامی مالیاتی ب (دادستان انتظامی مالیاتی ج (هیات حل اختلاف د (معاونت امور مالیاتی

۸- کدام یک از گزینه های زیر از وظایف ذیحساب نمی باشد ؟

الف (مشخص نمودن چگونگی پرداخت هزینه و اسناد مالی بر اساس مقررات

ب (نگهداری حسابهای اموال دولتی

ج (نظارت بر امور مالی و نگهداری و تنظیم حساب های سازمان

د) رسیدگی به تخلفات اداری

۹- ذیحساب توسط کدام وزارت و از بین کدام کارمندان انتخاب می شوند ؟

الف (وزارت امور اقتصاد و دارایی - نیروهای رسمی ب (وزارت کار و امور اجتماعی - نیروهای رسمی

ج (وزارت امور و اقتصاد و دارایی - نیروهای پیمانی د (وزارت کار و امور اجتماعی - نیروهای پیمانی

۱۰- میزان مالیات سال ۹۲ شرکت رها ۱۰۰۰۰۰۰۰ ریال کارشناسی و اعلام گردیده است . شرکت رها چه مدت مهلت اعتراض به این میاغ دارد ؟

الف (از تاریخ ابلاغ ۳۰ روز ب (از تاریخ تحویل اظهارنامه ۳۰ روز

ج (از تاریخ ابلاغ ۳ روز د (از تاریخ تحویل اظهار نامه ۳ روز

- ۱۱- میزان جریمه اشخاص حقوقی و حقیقی در صورت عدم تسلیم اظهار نامه مالیاتی به اداره دارایی چه مقداری است ؟
 الف (۵ درصد - ۲۰ درصد ب) ۵ در صد - ۲۵ در صد ج) ۲۰ درصد - ۵ در صد د) ۲۵ در صد - ۵ در صد
- ۱۲- کدام یک از سازمانهای دولتی زیر تحت نظر قوه قضائیه انجام وظیفه می نماید ؟
 الف (سازمان بازرسی کل کشور ب) دیوان محاسبات کشور ج) سازمان حسابرسی د) سازمان انرژی اتمی
- ۱۳- شرکت دام دوش اظهار نامه مالیاتی مربوط به سال جاری را به اداره دارایی ارسال نموده است . کدام یک از مامورین زیر ظرف مدت سه روز رسیدگی و بررسی می نماید ؟
 الف (کارشناس ارشد مالیاتی ب) معاون امور مالیاتی ج) سر ممیز مالیاتی د) رئیس گروه مالیاتی
- ۱۴- کدام یک از گزینه های زیر از وظایف هیات انتظامی مالیاتی نمی باشد ؟
 الف (رسیدگی و بررسی به اعتراض ماموران مالیاتی ب) رد صلاحیت ماموران مالیاتی از نظر مسائل اخلاقی
 ج) بررسی تخلفات اداری در امور مالیاتی د) بررسی اظهار نامه مالیاتی مودیان حقیقی و حقوقی
- ۱۵- بانک های غیر خصوصی در شمار چه سازمان هایی قرار می گیرد ؟
 الف (موسسه دولتی ب) شرکت دولتی ج) وزارت خانه د) نهاد عمومی غیر دولتی
- ۱۶- آقای ایمانی به مبلغ مالیات تعیین شده توسط رئیس گروه مالیاتی معترض می باشد . اعتراض خود را به چه مرجعی مالیاتی ارائه نماید ؟
 الف (دادستان انتظامی مالیاتی ب) هیات حل اختلاف ج) ممیز کل مالیاتی د) هیات انتظامی مالیاتی
- ۱۷- بر اساس کدام قانون ، سازمان های دولتی عهده دار وظایف محوله دولت می باشند .
 الف (قانون محاسبات عمومی ب) دیوان عدالت کشوری ج) قانون برنامه و بودجه د) قانون مالیاتهای مستقیم
- ۱۸- قانون محاسبات عمومی سازمان های دولتی را بر حسب وظیفه به چند طبقه تقسیم نموده است ؟
 الف (۴ ب) ۳ ج) ۵ د) ۶
- ۱۹- کدام یک از گزینه های زیر سازمان دولتی نمی باشد ؟
 الف (وزارت راه و مسکن و شهر سازی ب) بانک سرمایه ج) برنامه و بودجه د) خیریه فاطمه الزهرا (س)
- ۲۰- کدام یک از گزینه های زیر بر حسب وظایف ، جزء سازمان های دولتی می باشد ؟
 الف (آموزشگاه زبان ایران ب) خیریه حضرت زینب (س) ج) صندوق قرض الحسنه شرکت رها د) آموزشگاه کامپیوتر نوید
- ۲۱- کدام یک از سازمان های زیر ، تحت نظر مجلس شورای اسلامی انجام وظیفه می نمایند ؟
 الف (دیوان محاسبات کشور ب) سازمان ثبت و اسناد و املاک کشور
 ج) دیوان عدالت اداری د) اداره کل تصفیه و امور ورشکستگی
- ۲۲- کدام یک از سازمان های زیر ، تحت نظر نهاد ریاست جمهوری انجام وظیفه می کنند ؟
 الف (سازمان حفاظت محیط زیست ب) سازمان حسابرسی
 ج) دانشکده علمی کاربردی د) دیوان عدالت اداری
- ۲۳- مودیان مالیاتی چه کسانی هستند ؟
 الف (کسانی هستند که اظهارنامه مالیاتی را در پرونده ثبت و در مدت سه روز آن را بررسی می نمایند .
 ب) اشخاص حقیقی و حقوقی که بر اساس قانون مکلف به پرداخت مالیات هستند .
 ج) اشخاص حقیقی و حقوقی که بر اساس قانون باید اظهارنامه یا ترزنامه و صورت سود و زیان تسلیم کنند ، و رسیدگی به آن را قبول یا رد کنند .
 د) مسئولین تشخیص مالیات بر اساس قانون
- ۲۴- نظارت بر فعالیت کدام سازمان دولتی با رئیس جمهور است ؟
 الف (سازمان بازرسی کل کشور ب) سازمان انرژی اتمی ج) دانشگاه پیام نور د) دیوان محاسبات کشور
- ۲۵- هیات انتظامی مالیاتی چند نفر عضو دارد ؟
 الف (۶ ب) ۵ ج) ۲ د) ۳

- ١- الف
- ٢- ج
- ٣- الف
- ٤- الف
- ٥- الف
- ٦- الف
- ٧- ب
- ٨- د
- ٩- الف
- ١٠- الف
- ١١- ج
- ١٢- الف
- ١٣- الف
- ١٤- د
- ١٥- ب
- ١٦- ب
- ١٧- الف
- ١٨- الف
- ١٩- د
- ٢٠- الف
- ٢١- الف
- ٢٢- الف
- ٢٣- الف
- ٢٤- ب
- ٢٥- ب

۱- وزارتخانه ها جزو کدامیک از سازمانها هستند؟

الف) خصوصی ب) دولتی ج) نیمه دولتی د) نیمه خصوصی

۲- موسسات و نهادهای عمومی دولتی جزو کدامیک از سازمانها هستند؟

الف) سازمانهای خصوصی ب) سازمان های دولتی ج) سازمان های نیمه دولتی د) سازمان های نیمه خصوصی

۳- بالاترین تشکیلات اداری دولت چه نام دارد؟

الف) سازمان ب) موسسه ج) وزارتخانه د) نهاد

۴- بالاترین مقام اداری دولت چه نام دارد؟

الف) رئیس ب) مدیرکل ج) وزیر د) رئیس جمهور

۵- موسسات دولتی زیر نظر انجام وظیفه می نمایند؟

الف) رهبر ب) قوای سه گانه ج) مجلس د) شورای نگهبان

۶- دیوان محاسبات کشور زیر نظر کدام قوا انجام وظیفه می کند؟

الف) قوه مقننه ب) قوه مجریه ج) قوه قضائیه د) مجلس

۷- نظارت و کنترل مالی فعالتهای دولت زیر نظر کدام سازمان است؟

الف) سازمان بازرسی کل کشور ب) دیوان عدالت اداری ج) اداره کل تصفیه امور بازنشستگی د) دیوان محاسبات کشور

۸- سازمان بازرسی کل کشور زیر نظر کدام قوا فعالیت می کند؟

الف) قوه مجریه ب) قوه مقننه ج) قوه قضائیه د) هیچکدام

۹- دیوان عدالت اداری زیر نظر کدام قوا فعالیت می کند؟

الف) قوه مجریه ب) قوه مقننه ج) قوه قضائیه د) هیچکدام

۱۰- سازمان ثبت اسناد در املاک کشور زیر نظر کدام قوا فعالیت می کند؟

الف) قوه مجریه ب) قوه مقننه ج) قوه قضائیه د) هیچکدام

۱۱- سازمان زندانها و اقدامات تأمینی کشور زیر نظر کدام قوا فعالیت می کند؟

الف) قوه مجریه ب) قوه مقننه ج) قوه قضائیه د) هیچکدام

۱۲- کدامیک از سازمان های زیر، قوه مجریه به فعالیت مشغول است؟

الف) دیوان محاسبات کشور ب) سازمان مدیریت و برنامه ریزی ج) دانشکده علوم قضایی د) سازمان ثبت اسناد در املاک

کشور

۱۳- کدامیک از سازمانها زیر نظر قوه مجریه به فعالیت مشغول است؟

الف) سازمان تربیت بدنی و محیط ب) سازمان انرژی اتمی و زندان ها ج) علوم قضایی و تربیت بدنی د) محیط زیست و علوم قضایی

۱۴- کدام موسسه دولتی زیر نظر وزارتخانه فعالیت می کند؟

الف) سازمان انرژی اتمی ب) سازمان حسابرسی و گمرک ج) سازمان تربیت بدنی د) سازمان بازرسی کل کشور

۱۵- سازمان حسابرسی و گمرک زیر نظر کدام قوه فعالیت می کند؟

الف) قوه مجریه ب) قوه مقننه ج) قوه قضائیه د) به صورت مستقل

۱۶- کدام گزینه از ویژگی شرکتهای دولتی است؟

الف) استقلال ب) عضویت آزاد ج) حسابرسی د) خودگردانی

۱۷- کدام گزینه از ویژگی شرکت های دولتی است؟

الف) نمایندگی صاحبان سهام ب) عضویت آزاد ج) خودگردانی د) عضویت آزاد

۱۸- کدامیک از نهادهای زیر جزو نهادهای عمومی غیردولتی است؟

الف) سازمان حسابرسی ب) کمیته تربیت بدنی ج) سازمان انرژی اتمی د) سازمان تبلیغات اسلامی

- ۱۹- کدامیک از نهادهای زیر جزو نهادهای عمومی غیردولتی است؟
 الف) سازمان انرژی اتمی (ب) کمیته امداد امام خمینی (ج) سازمان تربیت بدنی (د) سازمان حسابرسی
- ۲۰- کدامیک از نهادهای زیر جزو نهادهای عمومی غیردولتی است؟
 الف) بنیاد شهید و کمیته امام خمینی (ب) سازمان تربیت بدنی و کمیته امداد (ج) حلال احمر و کمیته ملی المپیک (د) موارد ۱ و ۳
- ۲۱- کارمندی است که با حکم وزارت امور اقتصادی به منظور اعمال نظارت در اجرای مقررات مالی منصوب می شود؟
 الف) حسابرسی (ب) حسابدار (ج) ذیحاب (د) هیچکدام
- ۲۲- این سخن از کیست؟ یک مسلمان در پرداخت مالیات قبل از این که به فکر چیز دیگری باشد به فکر رابطه خود با خدا و مسئولیت خویش است.
 الف) امام خمینی (ره) (ب) امام خامنه ای (ج) رئیس جمهور (د) شهید رجایی
- ۲۳- مالیات های مستقیم توسط چه کسانی وصول می شود؟
 الف) سازمان بازرسی (ب) دیوان عدالت اداری (ج) سازمان حسابرسی (د) ماموران امور اقتصادی و دارایی
- ۲۴- عبارت است از پرداخت بخشی از دارایی افراد به دولت بر اساس قانون تا دولت بتواند به وظایف خدماتی بپردازد.
 الف) سهمیه (ب) یارانه (ج) مالیات (د) حقوق گمرکی
- ۲۵- چه کسی برای نظارت بر کار میزان مالیاتی نظارت می کند؟
 الف) کمک ممیز مالیاتی (ب) ممیز مالیاتی (ج) سرممیز مالیاتی (د) ممیز کل مالیاتی
- ۲۶- چه کسی موظف است اظهارنامه برای اشخاص حقیقی و حقوقی تنظیم نماید؟
 الف) کمک ممیز مالیاتی (ب) ممیز مالیاتی (ج) کارشناس ارشد مالیاتی (د) موارد ۲ و ۳
- ۲۷- مودیان مالیاتی ظرف مدت چندوقت اجازه دارند از تاریخ ابلاغ مالیات اعتراض کنند؟
 الف) ۱۵ روز (ب) یکسال (ج) ۲۰ روز (د) ۴۰ روز
- ۲۸- چنانچه مودی مالیاتی از اشخاص حقیقی باشد و از تسلیم اظهارنامه خود داری نماید چند درصد جریمه می شود؟
 الف) ۵٪ مالیات متعلقه (ب) ۱۰٪ مالیات متعلقه (ج) ۱۵٪ مالیات متعلقه (د) ۲۰٪ مالیات متعلقه
- ۲۹- چنانچه مودی مالیاتی از اشخاص حقوقی باشد و از تسلیم اظهار نامه خود داری کند چند درصد جریمه می شود؟
 الف) ۵٪ مالیات متعلقه (ب) ۱۰٪ مالیات متعلقه (ج) ۱۵٪ مالیات متعلقه (د) ۲۰٪ مالیات متعلقه
- ۳۰- در صورت اعتراض مودی مالیاتی به مبلغ تعیین شده چه کسی به اعتراض او رسیدگی می کند؟
 الف) ممیز مالیاتی (ب) سرممیز مالیاتی (ج) کمک ممیز مالیاتی (د) کارشناس ارشد مالیاتی
- ۳۱- هیات انتظامی مالیاتی توسط چه کسی انتصاب می شود؟
 الف) وزیر کشور (ب) وزیر امور اقتصادی (ج) رئیس جمهور (د) وزیر نیرو
- ۳۲- هیات انتظامی مالیاتی از چندنفر تشکیل شده و برای چه مدت؟
 الف) ۵ نفر - ۳ سال (ب) ۳ نفر - ۳ سال (ج) ۵ نفر - ۵ نفر (د) ۳ نفر - ۵ سال

سوال	پاسخ	سوال	پاسخ
۱	ب	۲۲	ب
۲	الف	۲۳	د
۳	ج	۲۴	ج
۴	ج	۲۵	ج
۵	ب	۲۶	د
۶	الف	۲۷	ب
۷	د	۲۸	الف
۸	ج	۲۹	الف
۹	ج	۳۰	ب
۱۰	ج	۳۱	ب
۱۱	ج	۳۲	الف
۱۲	ب		
۱۳	الف		
۱۴	ب		
۱۵	الف		
۱۶	ج		
۱۷	الف		
۱۸	د		
۱۹	ب		
۲۰	د		
۲۱	ج		

۱- به نوعی مقایسه و تطبیق بین آنچه هست و آنچه که باید باشد گفته می‌شود.

الف) سازماندهی (ب) هدایت (ج) کنترل (د) هماهنگی

۲- عبارت زیر مربوط به کدام مفهوم است؟

« جریانی که عملیات مستمر عملکرد جاری فرد یا سازمان را به این منظور که عملکرد چقدر در جهت وصول هدفهای فرد یا سازمان است، اندازه‌گیری می‌کند.»

الف) سازماندهی (ب) هدایت (ج) کنترل (د) هماهنگی

۳- به فرآیند مقایسه عملیات انجام شده با استانداردها و هدف‌های کار گفته می‌شود.

الف) هدایت (ب) کنترل (ج) سازماندهی (د) هماهنگی

۴- کدام مورد جزئی از فرآیند کنترل است؟

الف) استقرار استاندارد یا تعیین ملاک برای اندازه‌گیری

ب) اندازه‌گیری عملکرد

ج) مقایسه عملکرد با استاندارد

د) همه موارد

۵- در فرآیند کنترل، کدام مورد قبل از اندازه‌گیری عملکرد، باید انجام شود؟

الف) اقدامات اصلاحی (ب) استقرار استاندارد یا تعیین ملاک برای اندازه‌گیری

ج) مقایسه عملکرد با استاندارد (د) ارزیابی برنامه‌ها از نظر زمان اجرای آن‌ها

۶- مؤثرترین عامل حفظ و صیانت و هدایت سازمان کدام است؟

الف) سازماندهی (ب) هدایت (ج) هماهنگی (د) کنترل

۷- کدام اصل از اصول عقاید اسلامی بیانگر کنترل و ارزشیابی است؟

الف) معاد (ب) نبوت (ج) توحید (د) عدل

۸- عبارت نادرست را مشخص نمایید.

الف) در فرآیند کنترل می‌توان به اصلاح انحرافات و تطابق عملکرد و هدف‌های مطلوب سازمانی پرداخت.

ب) کنترل در موسسات تجاری و دیگر سازمان‌ها نقش پویایی ایفا می‌کند.

ج) هر نوع مدیریتی بدون سیستم کنترل می‌تواند تضمین لازم را برای صحت و دقت عملیات فراهم نماید.

د) مؤثرترین عامل حفظ و صیانت و هدایت سازمان کنترل است.

۹- عبارت نادرست را مشخص نمایید.

الف) برنامه‌ریزی و کنترل لازم و ملزوم یکدیگرند.

ب) کنترل، نظارت و ارزشیابی از اصول مهم و مؤثر مدیریت به شمار می‌روند.

ج) در فرآیند کنترل عملیات انجام شده با عملیات مشابه پیشین مقایسه می‌شود.

د) در اصول و عقاید اسلامی معاد در حکم کنترل و ارزشیابی است

۱۰- کدام یک از موارد زیر در تقسیم‌بندی روش‌های کنترل با توجه به زمان اجرای آن قرار دارد؟

الف) بازرسی عملیات (ب) کنترل قبل از انجام عملیات (ج) روش‌های سنتی کنترل (د) روش خود کنترلی

۱۱- کدام یک از روش‌های کنترل برای جلوگیری از بروز انحرافات صورت می‌گیرد و ماهیتاً از نوع برنامه است؟

الف) کنترل در حین عملیات (ب) کنترل بعد از انجام عملیات (ج) کنترل قبل از انجام عملیات (د) همه موارد

۱۲- برنامه‌ریزی مدیر اعتبارات یک بانک در اعطای اعتبارات و ارزشیابی اثرات آن بیانگر کدام روش کنترلی است؟

الف) کنترل در حین عملیات (ب) کنترل قبل از انجام عملیات (ج) کنترل بعد از انجام عملیات (د) همه موارد

- ۱۳- کدام یک از روش‌های کنترل زمانی صورت می‌گیرد که انحراف اندک بوده یا هنوز بروز نکرده است؟
 الف) کنترل در حین عملیات (ب) کنترل قبل از انجام عملیات (ج) کنترل بعد از انجام عملیات (د) همه موارد
- ۱۴- کنترل اتومبیل در هنگام رانندگی از نوع کدام روش کنترلی است؟
 الف) روش‌های سنتی کنترل (ب) کنترل در حین عملیات (ج) کنترل بازخورد (د) کنترل بعد از انجام عملیات
- ۱۵- برای انجام اصلاحات در هنگام پیش‌بینی بازدهی پایین کارکنان به دلیل کاهش روحیه آنها، از کدام روش کنترلی استفاده می‌شود؟
 الف) روش‌های سنتی کنترل (ب) کنترل در حین عملیات (ج) کنترل بازخورد (د) کنترل بعد از انجام عملیات
- ۱۶- کنترل اجرای برنامه‌های عمرانی دولت توسط کارشناس سازمان و مدیریت، بیانگر کدام روش کنترلی است؟
 الف) کنترل در حین عملیات (ب) بازرسی عملیات (ج) روش‌های سنتی کنترل (د) روش خود کنترلی
- ۱۷- در کدام روش کنترلی، نتایج کارهای انجام شده با استانداردهای معین تطبیق داده می‌شود؟
 الف) کنترل در حین عملیات (ب) بازرسی عملیات (ج) کنترل قبل از انجام عملیات (د) روش کنترل بازخورد
- ۱۸- کدام یک از روش‌های کنترلی بر خروجی (Out Put) تأکید دارد؟
 الف) کنترل در حین عملیات (ب) روش کنترل بازخورد (ج) کنترل قبل از انجام عملیات (د) بازرسی عملیات
- ۱۹- به کدام یک از روش‌های کنترل، کنترل بازخورد گفته می‌شود؟
 الف) کنترل در حین عملیات (ب) کنترل قبل از انجام عملیات (ج) کنترل بعد از انجام عملیات (د) روش خود کنترلی
- ۲۰- بررسی مازاد هزینه اداری یک سازمان بر بودجه مصوب و تجدید نظر در بودجه سال بعد، بیانگر کدام نوع از روش‌های کنترل است؟
 الف) کنترل در حین عملیات (ب) کنترل بعد از انجام عملیات (ج) کنترل قبل از انجام عملیات (د) روش خود کنترلی
- ۲۱- هدف از اجرای فرآیند کنترل و ارزشیابی چیست؟
 الف) تفتیش (ب) بهتر کردن فعالیت‌های اجرایی (ج) مچ‌گیری (د) بازخواست عوامل اجرایی
- ۲۲- کدام رشته از تلفیق فرآیند کنترل با برنامه‌ریزی به وجود آمده است؟
 الف) مدیریت (ب) علم ارتباط و کنترل (ج) علوم ارتباطات (د) علم اقتصاد
- ۲۳- کدام روش زیرمجموعه روش‌های سنتی کنترل است؟
 الف) گزارش‌های کنترل آماری (ب) روش کنترل از طریق بودجه (ج) گزارش‌های کنترل خاص (د) گزینه الف و ج
- ۲۴- عبارت زیر بیانگر کدام یک از روش‌های کنترل است؟
 «فرد دارای وجدان کاری باشد و خود را کنترل نماید.»
- الف) کنترل بازده (ب) خود کنترلی (ج) مشاهدات شخصی (د) بازرسی عملیات
- ۲۵- استفاده از گزارش‌های مستمر دوره‌ای به طور مرتب و قرار دادن آن به عنوان معیار مقایسه و کنترل، بیانگر کدام روش کنترل است؟
 الف) گزارش‌های کنترل آماری (ب) بازرسی عملیات (ج) گزارش‌های کنترل خاص (د) مشاهدات شخصی
- ۲۶- گزارش‌های کنترل آماری، گزارش‌های و گزارش‌های کنترل خاص، گزارش‌های هستند.
 الف) خاص _ مستمر (ب) به شکل فرم و آماری _ مستمر (ج) مستمر دوره‌ای _ غیرمستمر (د) غیرمستمر _ مستمر دوره‌ای
- ۲۷- تهیه گزارش برای یافتن دلایل شکست پروژه‌ای خاص مانند سدسازی، بیانگر کدام روش کنترلی است؟
 الف) گزارش‌های کنترل آماری (ب) بازرسی عملیات (ج) گزارش‌های کنترل خاص (د) مشاهدات شخصی
- ۲۸- وسیله‌ای که برنامه‌های سازمان را در قالب ارقام درآمد و هزینه مشخص می‌سازد، کدام است؟
 الف) نمودار سازمانی (ب) مالیات (ج) نمودار گانت (د) بودجه
- ۲۹- با استفاده از روش‌های بودجه‌بندی به کدام یک از موارد زیر می‌توان دست یافت؟
 الف) عملیات تولید را برنامه‌ریزی و کنترل نمود (ب) میزان موفقیت در برنامه‌ها را مشخص کرد (ج) نحوه‌ی عملکرد واحدهای تولید یا فروش سازمان را مقایسه کرد (د) برای حل مشکلات سازمانی تصمیمات لازم را اتخاذ نمود

- ۳۰- عبارت درست را مشخص نمایید.
- الف) گزارش‌های کنترل خاص، گزارشات مستمر دوره‌ای هستند.
 ب) بودجه، گزارشی برای یافتن دلایل شکست پروژه‌ای خاص است.
 ج) بودجه برنامه‌های سازمان را در قالب ارقام درآمد و هزینه مشخص می‌سازد.
 د) یکی از روش‌های بسیار معتبر کنترل، روش مشاهدات شخصی است.
- ۳۱- عبارت نادرست را مشخص نمایید.
- الف) بودجه‌بندی بخشی از برنامه‌ریزی است.
 ب) بودجه، گزارشی برای یافتن دلایل شکست پروژه‌ای خاص است.
 ج) بودجه برنامه‌های سازمان را در قالب ارقام درآمد و هزینه مشخص می‌سازد.
 د) با استفاده از بودجه‌بندی می‌توان نحوه‌ی عملکرد واحدهای تولید یا فروش سازمان را مقایسه کرد
- ۳۲- نقطه سر به سر نقطه‌ای است که در آن:
- الف) درآمد بیشتر از هزینه‌هاست. ب) هزینه‌ها بیشتر از درآمدهاست.
 ج) سازمان نه سود دارد نه زیان. د) سود به حداکثر می‌رسد.
- ۳۳- در نقطه سر به سر:
- الف) درآمد حاصل از فروش مجموع هزینه‌های ثابت و متغیر را جبران می‌کند. ب) سازمان نه سود دارد نه زیان.
 ج) درآمد کل مساوی هزینه کل می‌باشد. د) همه موارد
- ۳۴- در روش کنترل از طریق تجزیه و تحلیل نقطه سر به سر نقطه‌ای است که در آن:
- الف) درآمد کل مساوی هزینه کل می‌باشد. ب) درآمد کل به حداکثر می‌رسد.
 ج) هزینه کل به حداکثر می‌رسد. د) بهترین میزان تولید مشخص می‌شود.
- ۳۵- به روشی که همکار تیلور اختراع کرد که عملیات تولید را برنامه‌ریزی و سپس اجرای عملیات را کنترل می‌نماید گفته می‌شود.
- الف) هنری فایل ب) گانت ج) آدام اسمیت د) ماکس وبر
- ۳۶- هدف اصلی ترسیم نمودار گانت کدام است؟
- الف) برنامه‌ریزی کار و کنترل آن در طول زمان است.
 ب) کاربرد تفکر سیستمی و دانش ریاضی در برنامه‌ریزی است.
 ج) کنترل عوامل هزینه و منابع موجود در هر پروژه است.
 د) مقایسه نحوه‌ی عملکرد واحدهای تولید یا فروش سازمان است.
- ۳۷- محور افقی و عمودی سازمان بیانگر کدام مورد است؟
- الف) محور افقی: درآمد، محور عمودی: تولید یا فروش ب) محور افقی: تولید یا فروش، محور عمودی: درآمد
 ج) محور افقی: زمان، محور عمودی: مراحل اجرای فعالیت د) محور افقی: مراحل اجرای فعالیت، محور عمودی: زمان
- ۳۸- استفاده از طرز تفکر سیستمی و دانش ریاضی در برنامه‌ریزی و کنترل پروژه‌ها در کدام روش کنترلی به کار می‌آورد؟
- الف) تجزیه و تحلیل نقطه سر به سر ب) تجزیه و تحلیل شبکه ج) نمودار گانت د) روش کنترل از طریق بودجه
- ۳۹- براساس کاربرد فنون تجزیه و تحلیل شبکه چه عواملی در هر پروژه کنترل می‌شود؟
- الف) زمان، هزینه، منابع موجود ب) عملیات اجرای برنامه
 ج) میزان تولید و فروش د) مواد خالص
- ۴۰- کدام روش برنامه‌ریزی از «روش‌های مقداری در مدیریت» محسوب می‌شود؟
- الف) تحقیق در عملیات ب) کنترل بودجه ج) کار نما د) تجزیه و تحلیل نقطه سر به سر

<input type="checkbox"/>	د	<input checked="" type="checkbox"/>	ج	<input type="checkbox"/>	ب	<input type="checkbox"/>	الف- ١
<input type="checkbox"/>	د	<input checked="" type="checkbox"/>	ج	<input type="checkbox"/>	ب	<input type="checkbox"/>	الف- ٢
<input type="checkbox"/>	د	<input type="checkbox"/>	ج	<input checked="" type="checkbox"/>	ب	<input type="checkbox"/>	الف- ٣
<input checked="" type="checkbox"/>	د	<input type="checkbox"/>	ج	<input type="checkbox"/>	ب	<input type="checkbox"/>	الف- ٤
<input type="checkbox"/>	د	<input type="checkbox"/>	ج	<input type="checkbox"/>	ب	<input checked="" type="checkbox"/>	الف- ٥
<input checked="" type="checkbox"/>	د	<input type="checkbox"/>	ج	<input type="checkbox"/>	ب	<input type="checkbox"/>	الف- ٦
<input type="checkbox"/>	د	<input type="checkbox"/>	ج	<input type="checkbox"/>	ب	<input type="checkbox"/>	الف- ٧
<input type="checkbox"/>	د	<input checked="" type="checkbox"/>	ج	<input type="checkbox"/>	ب	<input type="checkbox"/>	الف- ٨
<input type="checkbox"/>	د	<input checked="" type="checkbox"/>	ج	<input type="checkbox"/>	ب	<input type="checkbox"/>	الف- ٩
<input type="checkbox"/>	د	<input type="checkbox"/>	ج	<input checked="" type="checkbox"/>	ب	<input type="checkbox"/>	الف- ١٠
<input type="checkbox"/>	د	<input checked="" type="checkbox"/>	ج	<input type="checkbox"/>	ب	<input type="checkbox"/>	الف- ١١
<input type="checkbox"/>	د	<input type="checkbox"/>	ج	<input checked="" type="checkbox"/>	ب	<input type="checkbox"/>	الف- ١٢
<input type="checkbox"/>	د	<input type="checkbox"/>	ج	<input type="checkbox"/>	ب	<input checked="" type="checkbox"/>	الف- ١٣
<input type="checkbox"/>	د	<input type="checkbox"/>	ج	<input checked="" type="checkbox"/>	ب	<input type="checkbox"/>	الف- ١٤
<input type="checkbox"/>	د	<input type="checkbox"/>	ج	<input checked="" type="checkbox"/>	ب	<input type="checkbox"/>	الف- ١٥
<input type="checkbox"/>	د	<input type="checkbox"/>	ج	<input type="checkbox"/>	ب	<input checked="" type="checkbox"/>	الف- ١٦
<input checked="" type="checkbox"/>	د	<input type="checkbox"/>	ج	<input type="checkbox"/>	ب	<input type="checkbox"/>	الف- ١٧
<input type="checkbox"/>	د	<input type="checkbox"/>	ج	<input checked="" type="checkbox"/>	ب	<input type="checkbox"/>	الف- ١٨
<input type="checkbox"/>	د	<input checked="" type="checkbox"/>	ج	<input type="checkbox"/>	ب	<input type="checkbox"/>	الف- ١٩
<input type="checkbox"/>	د	<input type="checkbox"/>	ج	<input checked="" type="checkbox"/>	ب	<input type="checkbox"/>	الف- ٢٠
<input type="checkbox"/>	د	<input type="checkbox"/>	ج	<input checked="" type="checkbox"/>	ب	<input type="checkbox"/>	الف- ٢١
<input type="checkbox"/>	د	<input type="checkbox"/>	ج	<input checked="" type="checkbox"/>	ب	<input type="checkbox"/>	الف- ٢٢
<input checked="" type="checkbox"/>	د	<input type="checkbox"/>	ج	<input type="checkbox"/>	ب	<input type="checkbox"/>	الف- ٢٣
<input type="checkbox"/>	د	<input type="checkbox"/>	ج	<input checked="" type="checkbox"/>	ب	<input type="checkbox"/>	الف- ٢٤
<input type="checkbox"/>	د	<input type="checkbox"/>	ج	<input type="checkbox"/>	ب	<input checked="" type="checkbox"/>	الف- ٢٥
<input type="checkbox"/>	د	<input checked="" type="checkbox"/>	ج	<input type="checkbox"/>	ب	<input type="checkbox"/>	الف- ٢٦
<input type="checkbox"/>	د	<input checked="" type="checkbox"/>	ج	<input type="checkbox"/>	ب	<input type="checkbox"/>	الف- ٢٧
<input checked="" type="checkbox"/>	د	<input type="checkbox"/>	ج	<input type="checkbox"/>	ب	<input type="checkbox"/>	الف- ٢٨
<input type="checkbox"/>	د	<input checked="" type="checkbox"/>	ج	<input type="checkbox"/>	ب	<input type="checkbox"/>	الف- ٢٩
<input type="checkbox"/>	د	<input checked="" type="checkbox"/>	ج	<input type="checkbox"/>	ب	<input type="checkbox"/>	الف- ٣٠
<input type="checkbox"/>	د	<input type="checkbox"/>	ج	<input checked="" type="checkbox"/>	ب	<input type="checkbox"/>	الف- ٣١
<input type="checkbox"/>	د	<input checked="" type="checkbox"/>	ج	<input type="checkbox"/>	ب	<input type="checkbox"/>	الف- ٣٢
<input checked="" type="checkbox"/>	د	<input type="checkbox"/>	ج	<input type="checkbox"/>	ب	<input type="checkbox"/>	الف- ٣٣
<input type="checkbox"/>	د	<input type="checkbox"/>	ج	<input type="checkbox"/>	ب	<input checked="" type="checkbox"/>	الف- ٣٤
<input type="checkbox"/>	د	<input type="checkbox"/>	ج	<input checked="" type="checkbox"/>	ب	<input type="checkbox"/>	الف- ٣٥
<input type="checkbox"/>	د	<input type="checkbox"/>	ج	<input type="checkbox"/>	ب	<input checked="" type="checkbox"/>	الف- ٣٦
<input type="checkbox"/>	د	<input checked="" type="checkbox"/>	ج	<input type="checkbox"/>	ب	<input type="checkbox"/>	الف- ٣٧
<input type="checkbox"/>	د	<input type="checkbox"/>	ج	<input checked="" type="checkbox"/>	ب	<input type="checkbox"/>	الف- ٣٨
<input type="checkbox"/>	د	<input type="checkbox"/>	ج	<input type="checkbox"/>	ب	<input checked="" type="checkbox"/>	الف- ٣٩
<input type="checkbox"/>	د	<input type="checkbox"/>	ج	<input type="checkbox"/>	ب	<input checked="" type="checkbox"/>	الف- ٤٠
<input type="checkbox"/>	د	<input type="checkbox"/>	ج	<input type="checkbox"/>	ب	<input checked="" type="checkbox"/>	الف- ٤١

- ۱- کدام گزینه کار اصلی مدیران است ؟
 الف) برنامه ریزی (ب) کنترل (ج) تصمیم گیری (د) هدایت
- ۲- کدام یک از مراحل اخذ تصمیم در قرآن نیست ؟
 الف) مشاوره جویی (ب) توکل بر خدا (ج) انتخاب یک راه حل (د) تصمیم بر مبنای واقعیت
- ۳- کدام اندیشمند مدیریت را ((عمل تصمیم گیری)) تعریف کرده است ؟
 الف) سایمون (ب) گونتر (ج) کیت دیویس (د) هنری فایول
- ۴- فرآیند اخذ تصمیم رضایت بخش شامل چند بخش است ؟
 الف) ۳ بخش (ب) ۲ بخش (ج) ۱ بخش (د) ۴ بخش
- ۵- مبنای تصمیم گیری کدام است ؟
 الف) واقعیت ها (ب) ارزش ها (ج) برنامه ریزی (د) انتخاب
- ۶- مبنای تصمیم سازی کدام است ؟
 الف) واقعیت ها (ب) ارزش ها (ج) برنامه ریزی (د) انتخاب
- ۷- انتخاب یک راه از میان راههای مختلف یعنی ؟
 الف) انتخاب (ب) برنامه ریزی (ج) تصمیم گیری (د) سازماندهی
- ۸- نتیجه و ماهیت وظایف مدیریت کدام است ؟
 الف) فرآیند تصمیم گیری (ب) فرآیند سازماندهی
 (ج) فرآیند برنامه ریزی (د) فرآیند کنترل
- ۹- کدام یک از مراحل تصمیم گیری مطلوب (رضایت بخش) می باشد ؟
 الف) انتخاب راه حل مطلوب (ب) ارزیابی راه حل ها
 (ج) انتخاب معیار سنجش (د) همه موارد
- ۱۰- کدام یک اولین مرحله تصمیم گیری مطلوب است ؟
 الف) شناسایی وضعیت (ب) تشخیص مشکل (ج) جستجوی یافتن راه حل های ممکن (د) گزینه الف و ب
- ۱۱- کدام یک از موقعیت های اخذ تصمیم است ؟
 الف) شرایط فوق العاده (ب) شرایط مخاطره (ج) شرایط آگاهانه (د) هیچکدام
- ۱۲- بسیاری از تصمیمات مهم مدیران در چه شرایطی اخذ می شود ؟
 الف) شرایط عدم اطمینان (ب) شرایط آگاهانه (ج) شرایط مخاطره (د) شرایط عادی

سوال ۱	ج
سوال ۲	د
سوال ۳	الف
سوال ۴	ب
سوال ۵	ب
سوال ۶	الف
سوال ۷	ج
سوال ۸	الف
سوال ۹	د
سوال ۱۰	د
سوال ۱۱	ب
سوال ۱۲	الف

بخش سوم

آشنایی با سازمان های دولتی ، تجاری ،
حسابرسی و تشکیلات مالیاتی

فصل هشتم

موسسه اقتصادی و هدف های آن

فصل نهم

شرکت های تجاری

مولفین

ردیف	نام و نام خانوادگی	استان
۱	خانم الهام عمادیان	گلستان
۲	نامشخص	شهرستان های تهران
۳	نامشخص	شهرستان های تهران
۴	نامشخص	شهرستان های تهران
۵	نامشخص	شهرستان های تهران

طراح : الهام عمادیان استان : گلستان شهرستان : گرگان

۱- مؤسسه اقتصادی ، سازمانی است که به موجب با شرح وظایف خاص برای رسیدن به هدف های معین تشکیل می شود.
الف) عرف (ب) تفاهم (ج) قانون (د) الف و ب

۲- مهم ترین و اصلی ترین هدف مؤسسات اقتصادی ، بازرگانی ، صنعتی و تولیدی چیست ؟
الف) ادامه حیات سازمان (ب) ایجاد نظم و مقررات در مؤسسه
ج) به حداکثر رساندن سود (د) دستیابی به برنامه های تدوین شده

۳- طبق اصل ۴۴ قانون اساسی نظام اقتصاد جمهوری اسلامی بر پایه سه بخش :
الف) دولتی ، کشاورزی ، تجارت (ب) دولتی ، تعاونی ، خصوصی
ج) خدماتی ، خصوصی ، تجارت (د) موارد الف و ب

۴- مؤسسه ای که در امور مربوط به تولید و توزیع کالاها و خدمات فعالیت دارد.
الف) مؤسسات حقوقی (ب) مؤسسات عام المنفعه
ج) مؤسسات دولتی (د) مؤسسات اقتصادی و بازرگانی

۵- شامل آن قسمت از کشاورزی ، دامداری ، صنعت و خدمات می شود که مکمل فعالیت های اقتصادی دولتی و تعاونی می باشد :
الف) بخش غیر انتفاعی (ب) بخش عمومی
ج) بخش خصوصی (د) بخش صنعتی

۶- شرکت ها و مؤسساتی که به امر تولید و توزیع در شهر و روستا می پردازد
الف) شرکتهای تضامنی (ب) شرکتهای تعاونی
ج) شرکتهای سهامی (د) الف و ج

۷- کدامیک از موارد زیر نادرست می باشد ؟
الف) شرکت راه آهن جمهوری اسلامی ایران زیر نظر وزارت راه و ترابری فعالیت می کند
ب) شرکت های دولتی با اجازه قانون (قوه مقننه) به صورت شرکت تشکیل شده و ۵۰ درصد سرمایه آنها دولتی است (ج) بخش دولتی شامل صنایع بزرگ ، صنایع مادر ، بازرگانی و غیره می باشد
د) شرکت های دولتی به صورت بازرگانی خصوصی اداره می شود.

۸- کدامیک از جملات زیر صحیح نمی باشد ؟
الف) شرکت های دولتی و شرکت های خصوصی تابع قانون تجارت و سیستم حسابداری شرکتهای هستند
ب) تامین هزینه شرکت های تعاونی توسط دولت صورت می پذیرد
ج) در شرکت های خصوصی هزینه ها از محل سود فروش کالا و خدمات تامین می شود
د) شرکت های دولتی تابع قانون استخدامی شرکت های دولتی می باشند.

۹- شرکت های خصوصی از نظر مقررات استخدامی تابع هستند .
الف) قانون کار (ب) قانون تجارت
ج) قوانین شرکت های خصوصی (د) قوانین شرکت های غیر انتفاعی
۱۰- ارکان مؤسسات اقتصادی طبق قانون تجارت عبارتند از
الف) مجامع عمومی (ب) هیات مدیره
ج) بازرسان (د) همه موارد

۱۱- وظیفه آن تصویب اساسنامه انتخاب نخستین هیات مدیره و نخستین بازرسان مؤسسه است .
الف) مجمع عمومی عادی (ب) مجمع عمومی
ج) مجمع عمومی مؤسس (د) مجمع عمومی فوق العاده

۱۲-.....وظیفه اصلی آن تعیین خط مشی مؤسسه، تصویب تراز نامه و حساب سود و زیان می باشد.

- الف) مجمع عمومی
 ب) مجمع عمومی عادی
 ج) مجمع عمومی مؤسس
 د) مجمع عمومی فوق العاده

۱۳- تفاوت شرکت های دولتی با وزارتخانه ها در چیست؟

- الف) خدمات پرسنلی و رفاهی
 ب) مسائل استخدامی
 ج) چگونگی برخورد با کارکنان
 د) همه موارد

۱۴- وظیفه نظارت بر عملکرد مؤسسه ها به عهده کدام یک از موارد زیر می باشد؟

- الف) بازرسان
 ب) مجمع عمومی عادی
 ج) مجمع عمومی مؤسس
 د) مجمع عمومی فوق العاده

۱۵- در شرکت های دولتی و بانک ها چند درصد سرمایه متعلق به دولت است؟

- الف) بیش از ۵۰ درصد
 ب) بیش از ۳۰ درصد
 ج) کمتر از ۵۰ درصد
 د) ۱۰۰ درصد

ردیف	الف	ب	ج	د
۱			*	
۲			*	
۳		*		
۴				*
۵			*	
۶		*		
۷				*
۸		*		

ردیف	الف	ب	ج	د
۹	*			
۱۰				*
۱۱			*	
۱۲		*		
۱۳				*
۱۴		*		
۱۵	*			

- ۱- در قانون اساسی جمهوری اسلامی ایران نظام اقتصادی کشور کدام است ؟
 - ۱-دولتی - تعاونی
 - ۲- خصوصی ، خارجی ، دولتی
 - ۳-دولتی ، تعاونی ، خصوصی
 - ۴-دولتی ، خصوصی
 - ۲- بازرسان واحدهای اقتصادی شرکت ها را از کدام یک از مجامع زیرانتخاب می کنند؟
 - ۱-مجمع عمومی موسس ۲-مجمع عمومی فوق العاده ۳-هیات مدیره ۴-مجمع عمومی عادی
 - ۳- براساس ماده ۴ قانون محاسبات مصوب ۱۳۶۶/۶/۱ شرکت های دولتی چه نوع شرکتی هستند؟
 - ۱-اجتماع از صاحبان سهام می باشند که باید اساس نامه ی شرکت را به تصویب رسانده باشد و بیش تر از ۵۱ درصد سرمایه نیز متعلق به دولت می باشد
 - ۲-عده ای از سهام داران شرکت می باشند که به وسیله ی صاحبان سهام انتخاب شده و تمام سهام ان متعلق به دولت می باشد
 - ۳-واحدهای اقتصادی می باشند که وظیفه تولید و توزیع را در شهرو روستا برعهده دارند.
 - ۴-واحدهای اقتصادی هستند که با اجازه ی قانون (قوه مقننه) به صورت شرکت تشکیل شده و بیشتر از ۵۰ درصد سرمایه ی ان متعلق به دولت است.
 - ۴- وظیفه نظارت بر عملکرد شرکت ها به عهده ی کدام ارکان شرکت است؟
 - ۱-هیات مدیره ۲-مجمع عمومی عادی ۳-مجمع عمومی موسس ۴-مجمع عمومی فوق العاده
 - ۵- اصل ۴۴ قانون اساسی نظام اقتصادی جمهوری اسلامی ایران را بر پایه ی کدام بخش ها تعریف و برنامه ریزی نموده است؟
 - ۱-۲ بخش دولتی و خصوصی
 - ۲-۳ بخش دولتی ، تعاونی و خصوصی
 - ۳-۴ بخش دولتی ، تعاونی ، خصوصی و نیمه خصوصی
 - ۴- فقط بخش دولتی
 - ۶- فعالیت شرکت های دولتی تابع چیست ؟
 - ۱-قانون کار
 - ۲-اصل خود کفایی
 - ۳-قانون تجارت
 - ۴-روش های حسابداری قیمت تمام شده
- پاسخنامه
- | | |
|---------|---|
| گزینه ۳ | ۱ |
| گزینه ۴ | ۲ |
| گزینه ۴ | ۳ |
| گزینه ۲ | ۴ |
| گزینه ۲ | ۵ |
| گزینه ۲ | ۶ |

- ۱- کدام گزینه از خصوصیات شرکت های تعاونی محسوب می شود؟
 ۱- انگیزه ورود به شرکت سودجویی است
 ۲- اهمیت شرکت ها بستگی به میزان سرمایه دارد
 ۳- سهام شرکت به صورت با نام یا بی نام است
 ۴- هر عضو با هر میزان سهم فقط یک حق رای دارد
- ۲- کدام مورد از اهداف بخش تعاونی نظام اقتصادی کشور ما نیست ؟
 ۱- توسعه تحکیم مشارکت و تعاون عمومی بین مردم
 ۲- توزیع عوامل تولید بین کارگران و کشاورزان
 ۳- پیش گیری از انحصار، احتکار و تورم و اضرار به غیر
 ۴- جلوگیری از کارفرمای مطلق شدن دولت
- ۳- کدام عبارت در شمار خصوصیات شرکت تعاونی است ؟
 ۱- سهام الزاماً بی نام است
 ۲- اهمیت شرکت بستگی به میزان سرمایه دارد
 ۳- هر عضو با هر میزان سهم فقط یک حق رای دارد
 ۴- پس از انحلال شرکت اندوخته میان اعضا تقسیم می شود
- ۴- کدام گزینه از وظایف اصلی مجمع عمومی فوق العاده است ؟
 ۱- تغییر اساسنامه ۲- نظارت بر عملکرد ۳- انتخاب دومین بازرس ۴- تصویب صورتهای مالی
- ۵- کدام گزینه وظایف مجمع عمومی موسس را بیان می کند؟
 ۱- تغییر اساسنامه تغییر سرمایه و انحلال شرکت
 ۲- تعیین خط مشی شرکت، تصویب ترازنامه و حساب سود و زیان
 ۳- انتخاب مدیران و بازرسان، نظارت بر عملکرد شرکت و تغییر اساسنامه
 ۴- تصویب اساسنامه، انتخاب اولین هیئت مدیره و اولین بازرسان شرکت
- ۶- کدام یک از جملات زیر در مورد شرکت های تعاونی صحیح است ؟
 ۱- سهام منحصر با نام است
 ۲- سهام به صورت با نام یا بی نام است
 ۳- به افراد تشکیل دهنده شرکت سهام دار گویند
 ۴- هر سهام دار به تعداد سهامی که دارد حق رای دارد
- ۷- تصویب ترازنامه و حساب سود و زیان شرکت ها و سازمان ها، برعهده چه رکنی است ؟
 ۱- مجمع عمومی موسس ۲- مجمع عمومی عادی ۳- هیات مدیره ۴- بازرسان
- ۸- مسئولیت هر یک از شرکای کدام شرکت با شرکت های دیگر متفاوت است
 ۱- با مسئولیت محدود ۲- سهامی ۳- تعاونی ۴- تضامنی
- ۹- در زمان تشکیل کدام شرکت وضع تادیه ی سرمایه ی ان از سایر شرکت ها متفاوت است ؟
 ۱- سهامی عام ۲- تضامنی ۳- سهامی خاص ۴- نسبی
- پاسخنامه
- ۱-گزینه ی ۴ ۲-گزینه ی ۲ ۳-گزینه ی ۳ ۴-گزینه ی ۱ ۵-گزینه ی ۴
 ۶-گزینه ی ۱ ۷-گزینه ی ۱ ۸-گزینه ی ۳ ۹-گزینه ی ۱

- ۱- فعالیت شرکت های دولتی، تابع چیست؟
 الف- قانون کار ب- اصل خودکفایی
 ج- قانون تجارت د- روش های حسابداری قیمت تمام شده
- ۲- اصل ۴۴ قانون اساسی، نظام اقتصادی جمهوری اسلامی ایران را بر پایه ی کدام بخش ها تعریف و برنامه ریزی نموده است؟
 الف- دوابخش : دولتی و خصوصی ب- سه بخش : دولتی، تعاونی و خصوصی
 ج- چهاربخش : دولتی، تعاونی، خصوصی و نیمه خصوصی د- فقط بخش دولتی
- ۳- وظیفه ی نظارت بر عملکرد شرکت ها، به عهده ی کدام ارکان شرکت است؟
 الف- هیات مدیره ب- مجمع عمومی عادی
 ج- مجمع عمومی موسس د- مجمع عمومی فوق العاده
- ۴- براساس ماده ی ۴ قانون محاسبات مصوب ۱۳۶۶/۶/۱ شرکت های دولتی چه نوع شرکت هایی هستند؟
 الف- اجتماعی از صاحبان سهام می باشند که باید اساس نامه ی شرکت را به تصویب رسانده باشند و بیش تر از ۵۱٪ سرمایه نیز متعلق به دولت می باشد.
 ب- عده ای از سهامداران شرکت می باشند که به وسیله ی صاحبان سهام انتخاب شده و تمام سهام آن متعلق به دولت می باشد.
 ج- واحدهای اقتصادی هستند که وظیفه ی تولید و توزیع را در شهر و روستا بر عهده دارند.
 د- موسسات اقتصادی هستند که با اجازه ی قانون (قوه ی مقننه) به صورت شرکت تشکیل شده و بیش تر از ۵۰٪ سرمایه ی آن متعلق به دولت است.
- ۵- بازرسان واحدهای اقتصادی شرکت ها را در کدام یک از مجامع زیر انتخاب می کنند؟
 الف- مجمع عمومی موسس ب- مجمع عمومی فوق العاده
 ج- هیات مدیره د- مجمع عمومی عادی
- ۶- بالاترین مقام تصمیم گیرنده موسسات اقتصادی کدام یک از ارکان این گونه سازمان ها است؟
 الف- مجمع عمومی ب- هیات مدیره ج- بازرسان د- سهامداران
- ۷- تعیین خط مشی موسسه بر عهده کدام یک از مجامع زیر است؟
 الف- مجمع عمومی موسس ب- مجمع عمومی فوق العاده
 ج- مجمع عمومی د- مجمع عمومی عادی
- ۸- تصویب اساسنامه بر عهده کدام یک از مجامع زیر است؟
 الف- مجمع عمومی موسس ب- مجمع عمومی فوق العاده
 ج- مجمع عمومی د- مجمع عمومی عادی
- ۹- شرکت راه آهن زیر نظر چه وزارتتی است؟
 الف- وزارت نیرو ب- وزارت راه و ترابری ج- وزارت آموزش و پرورش د- وزارت امور خارجه
- ۱۰- شرکت های دولتی بیشتر از چند درصد سرمایه ی آن ها متعلق به دولت است؟
 الف- ۴۰٪ ب- ۵۰٪ ج- ۶۰٪ د- ۷۰٪
- پاسخ نامه-
- | | | | | |
|--------|--------|--------|------|-------|
| ۱- ب | ۲- الف | ۳- ب | ۴- ب | ۵- ب |
| ۶- الف | ۷- ب | ۸- الف | ۹- ب | ۱۰- ب |

- ۱- قانون بخش تعاون در اقتصاد جمهوری اسلامی ایران را از کدام تعاونی نام می برد؟
 الف- تولید و مصرف ب- تولید و توزیع ج- تولید و توزیع و مصرف د- تولید
- ۲- اصل اداره ی دموکراتیک (از اصول تعاون) کدام است؟
 الف- خروج از تعاونی ها (بدون در نظر گرفتن سهام افراد) برای همه آزاد است.
 ب- عضویت در تعاونی ها برای همه ی افراد آزاد است.
 ج- نرخ سود سهام افراد را قانون معین می کند.
 د- هر عضو شرکت بدون توجه به تعداد سهام دارای یک حق رای است.
- ۳- عبارت زیر تعریف کدام یک از انواع شرکت ها است؟
 "شرکتی که شرکای آن نسبت به میزان سرمایه ی خود در شرکت مسئولیت و حق رای دارند".
- الف- بامسئولیت محدود ب- تضامنی ج- مختلط سهامی د- نسبی
- ۴- یک یا چند شریک ضامن و یک یا چند شریک بامسئولیت محدود، چه نوع شرکتی تشکیل می دهند؟
 الف- نسبی ب- مختلط سهامی ج- تعاونی د- مختلط غیر سهامی
- ۵- در شرکت های تجاری به افراد تشکیل دهنده ی شرکت چه می گویند؟
 الف- تاجر ب- سهامدار ج- عضو د- کارمند
- ۶- تصمیم درباره ی ترازنامه و حساب سود و زیان شرکت ها و سازمان ها، بر عهده ی کدام ارکان است؟
 الف- مجمع عمومی موسس ب- مجمع عمومی عادی
 ج- هیات مدیره د- بازرسان
- ۷- کدام یک از جملات زیر در مورد شرکت های تعاونی صحیح است؟
 الف- سهام منحصر بانام است.
 ب- سهام به صورت بانام یابی نام است.
 ج- به افراد تشکیل دهنده ی شرکت سهام دار گویند .
 د- هر سهام دار به تعداد سهامی که مالک است حق رای دارد.
- ۸- کدام عبارت در شمار خصوصیات شرکت های تعاونی است؟
 الف- سهام الزامی نام است.
 ب- اهمیت شرکت بستگی به میزان سرمایه دارد.
 ج- هر عضو با هر مقدار سهم فقط یک حق رای دارد .
 د- پس از انحلال شرکت ، اندوخته میان اعضا تقسیم می شود.
- ۹- کدام گزینه از وظایف اصلی مجمع عمومی فوق العاده است؟
 الف- تغییر مفاد اساسنامه ب- نظارت بر عملکرد ج- انتخاب دومین بازرس د- تصویب صورت های مالی
- ۱۰- عبارت "شرکتی که از اختلاط شرکت سهامی با شرکت تضامنی به وجود می آید." تعریف کدام یک از انواع شرکت ها است؟
 الف- بامسئولیت محدود ب- مختلط سهامی ج- مختلط غیر سهامی د- نسبی
- پاسخ نامه -
- ۱- الف ۲- د ۳- الف ۴- ب ۵- ب ۶- الف ۷- الف ۸- ج ۹- الف ۱۰- ب

بخش سوم

آشنایی با سازمان های دولتی ، تجاری ،
حسابرسی و تشکیلات مالیاتی

فصل دهم

سازمان های دولتی

مؤلفین

ردیف	نام و نام خانوادگی	استان
۱	خانم اشرف یزدی	قم
۲	خانم عادلہ فولادی	قم
۳	خانم طاهره پور محمدی	قم
۴	خانم معصومه شهنازی	گیلان
۵	خانم فرزانه وصالی مقدم	گیلان
۶	آقای داود یوسفی	گیلان
۷	آقای احمد رضا صفرپور	گیلان
۸	خانم فاطمه چراغی	فارس
۹	خانم رویا ترابی	فارس
۱۰	آقای هیوا بلکامه	آذربایجان غربی

- ۱- نظارت بر فعالیت «کدام مؤسسه دولتی» با رئیس جمهور است؟
 الف) سازمان بازرسی کل کشور (ب) سازمان انرژی اتمی
 ج) دیوان عدالت اداری (د) دیوان محاسبات کشور
- ۲- مراتب اعتراض مؤدی به مبلغ مالیات تعیین شده، توسط سرممیز به «چه مرجع مالیاتی» اعلام می شود؟
 الف) شورای عالی (ب) ممیز کل (ج) هیأت حل اختلاف (د) دادستانی انتظامی
- ۳- بالاترین تشکیلات اداری دولت می باشد.
 الف) قوه مقننه (ب) وزارتخانه ها (ج) قوه قضائیه (د) مؤسسات دولتی
- ۴- پاسخ به «کدام نیاز» وزارتخانه ها و مؤسسات دولتی در صورت درخواست آن ها، از وظایف و اختیارات سازمان حسابرسی کشور است؟
 الف) ارائه خدمات و مشاوره مالی (ب) بررسی چگونگی وقوع عملیات مالی
 ج) رسیدگی به موجودی اموال و دارایی ها (د) رسیدگی به حساب های درآمد و هزینه
- ۵- شباهت شرکت های دولتی با وزارتخانه ها، در چیست؟
 الف) خدمات رفاهی (ب) مسایل استخدامی
 ج) اجازه تشکیل (د) چگونگی برخورد با کارکنان
- ۶- کدام یک از مؤسسات زیر، زیر نظر قوه مقننه نمی باشند؟
 الف) سازمان ثبت اسناد و املاک کشور (ب) سازمان مدیریت و برنامه ریزی کشور
 ج) دانشکده علوم قضایی و اداری (د) اداره کل تصفیه و امور ورشکستگی
- ۷- بانک های غیر خصوصی، در شمار «چه دستگاه هایی» است؟
 الف) مؤسسات دولتی (ب) وزارتخانه ها (ج) شرکت های دولتی (د) نهادهای عمومی غیردولتی
- ۸- واحدهای سازمان مالی وزارت بازرگانی، زیر نظر «چه مقامی» انجام وظیفه نموده و کنترل می شود؟
 الف) وزیر (ب) ذیحساب (ج) ممیز کل مالیاتی (د) دیوان محاسبات کشور
- ۹- برای دستگاه های عمومی مکلف به تعیین بازرس قانونی؛ «چه سازمانی» این وظیفه را انجام می دهد؟
 الف) مؤسسات حسابرسی (ب) سازمان مدیریت و برنامه ریزی
 ج) دیوان محاسبات کشور (د) سازمان حسابرسی کشور
- ۱۰- کدام سازمان زیر نظر قوه مجریه فعالیت می کند؟
 الف) دانشکده علوم قضایی و اداری (ب) سازمان تربیت بدنی (ج) هر دو (د) دیوان محاسبات کشور
- ۱۱- براساس ماده ۴ قانون محاسبات عمومی مصوب ۱۳۶۶/۶/۱ شرکت های دولتی چه نوع شرکت هایی هستند؟
 الف) اجتماعی از صاحبان سهام که باید اساسنامه شرکت را به تصویب رسانده و بیش از ۵۱٪ سرمایه نیز متعلق به دولت می باشد.
 ب) عده ای سهامداران شرکت می باشند که به وسیله صاحبان سهام انتخاب شده و تمام سهام آن متعلق به دولت می باشد.
 ج) واحدهای اقتصادی هستند که وظیفه تولید و توزیع را در شهر و روستا به عهده دارند.
 د) واحدهای اقتصادی که با اجازه قانون (قوه مقننه) به صورت شرکت تشکیل شده و بیش از ۵۰٪ سرمایه آن متعلق به دولت است.
- ۱۲- کدام یک از نهادهای زیر «نهاد عمومی غیر دولتی» محسوب نمی شود؟
 الف) دیوان محاسبات کشور (ب) سازمان تبلیغات اسلامی (ج) سازمان تامین اجتماعی (د) هلال احمر
- ۱۳- نظارت بر حفظ اسناد و دفاتر مالی سازمان مربوط وظیفه کیست؟
 الف) حسابدار (ب) مدیرعامل (ج) حسابرس (د) ذیحساب

۱۴- مراتب اعتراض مؤدی اگر توسط ممیز کل، مؤثر تشخیص داده نشود؛ به «چه مرجع مالیاتی» ارجاع می گردد؟

- (الف) شورای عالی
(ب) هیأت حل اختلاف
(ج) دادستانی انتظامی
(د) ممیز امضا کننده برگ تشخیص

۱۵- «مؤدیان مالیاتی» چه کسانی هستند؟

- (الف) افرادی که مراتب تحویل اظهارنامه را در پرونده ثبت و در مدت ۳ روز آنرا در حوزه مالیاتی تسلیم نمایند.
(ب) کلیه افرادی که براساس قانون باید به اظهار نامه یا ترازنامه حساب سود و زبانی تسلیمی رسیدگی و آن را قبول یا رد نمایند.
(ج) کلیه اشخاص (حقیقی و حقوقی) که براساس قانون مکلف به پرداخت مالیات باشند.
(د) مسئولین و مأموران تشخیص مالیات می باشند.

۱۶- کدام یک از مؤسسات زیر، زیر نظر قوه مجریه فعالیت نمی کنند؟

- (الف) اداره کل تصفیه و امور ورشکستگی
(ب) سازمان حسابرسی
(ج) سازمان حفاظت محیط زیست
(د) سازمان انرژی اتمی

۱۷- کدام مؤسسات زیر نظر قوه مقننه است؟

- (الف) دیوان محاسبات
(ب) سازمان بازرسی کل کشور
(ج) دیوان عدالت اداری
(د) برنامه بودجه

۱۸- مؤدیان مالیاتی کلیه افراد هستند که:

- (الف) باید به اداره دارایی مراجعه و شرکت خود را به ثبت رسانند.
(ب) باید اظهارنامه خود را در شرکت های حقوقی به ثبت رسانند.
(ج) براساس قانون مکلف به پرداخت مالیات می باشند.
(د) قوانین مالیاتی را تأیید و تصویب می نمایند.

۱۹- منظور از اشخاص حقوقی در جامعه چیست؟

- (الف) افراد جامعه
(ب) شرکت ها و مؤسسات ثبت شده
(ج) شرکت ها، مؤسسات و افراد جامعه
(د) شرکت ها و مؤسسات اعم از ثبت شده یا ثبت نشده

۲۰- کدام مورد از وظایف دادستانی انتظامی مالیاتی است؟

- (الف) ایجاد هماهنگی بین قوای قضائیه و مجریه
(ب) تعیین میزان مالیاتی که مؤدیان بپردازند
(ج) کشف تخلفات مأموران تشخیص مالیات
(د) نفی صلاحیت مأموران مالیاتی به جهات مختلف

۲۱- «افرادی که مراتب تحویل اظهارنامه را در پرونده ثبت و در مدت ۳ روز آنرا در حوزه مالیاتی تسلیم می نماید» چه نام دارند؟

- (الف) مؤدیان مالیاتی
(ب) کارشناس ارشد مالیاتی
(ج) ممیز کل مالیاتی
(د) معاونت امور مالیاتی

۲۲- چنانچه مؤدیان مالیاتی از تسلیم اظهار نامه خودداری نمایند مشمول چه جریمه ای می شوند؟

- (الف) اشخاص حقیقی ۱۰ درصد و اشخاص حقوقی ۲۰ درصد مالیات متعلقه جریمه می شوند.
(ب) اشخاص حقیقی ۵ درصد و اشخاص حقوقی ۱۰ درصد مالیات متعلقه جریمه می شوند.
(ج) اشخاص حقیقی ۱۰ درصد و اشخاص حقوقی ۱۰ درصد مالیات متعلقه جریمه می شوند.
(د) اشخاص حقیقی ۵ درصد و اشخاص حقوقی ۲۰ درصد مالیات متعلقه جریمه می شوند.

۲۳- مأموریست که با حکم وزارت امور اقتصادی و دارایی از بین کارکنان رسمی واجد صلاحیت به این سمت محسوب می شود.

- (الف) بازرس
(ب) مدیرعامل
(ج) معاون ذیحساب
(د) حسابرس

۲۴- کدام یک از سازمان های زیر تحت نظر رئیس جمهور فعالیت می کنند؟

- (الف) ثبت اسناد و املاک کشور
(ب) حج و اوقاف
(ج) حفاظت محیط زیست
(د) صدا و سیما

۲۵- کشف تخلفات و تقصیرات مأموران تشخیص مالیات به عهده کیست؟

- (الف) دادستانی انتظامی مالیاتی
(ب) دیوان عدالت اداری
(ج) هیأت انتظامی مالیاتی
(د) هیأت حل اختلافات

۲۶- براساس ماده ۲۱۹ قانون مالیات مستقیم، مشخص کردن درآمد مشمول مالیات و تعیین آن به عهده چه افرادی می باشد؟

الف) مدیران کل اداره امور مالیاتی

ب) مسئولین دیوان محاسبات کشور

ج) مأموران تشخیص مالیات

د) کارشناسان امور اقتصادی و دارایی

۲۷- در شرکت های دولتی و بانک ها چه درصد سرمایه آن متعلق به دولت است؟

الف) بیش از ۵۰

ب) بیش از ۳۰

ج) کمتر از ۵۰

د) ۱۰۰ درصد

۲۸- کدام مورد زیر نظر قوه مجریه فعالیت می کند؟

الف) ثبت اسناد و املاک

ب) دانشکده علوم قضایی

ج) دیوان محاسبات

د) سازمان تربیت بدنی

پاسخنامه									
شماره	گزینه	شماره	گزینه	شماره	گزینه	شماره	گزینه	شماره	گزینه
۱	ب	۷	الف	۱۳	د	۱۹	ب	۲۵	الف
۲	ج	۸	ب	۱۴	ب	۲۰	ج	۲۶	ج
۳	ب	۹	د	۱۵	ج	۲۱	ب	۲۷	الف
۴	الف	۱۰	ب	۱۶	الف	۲۲	د	۲۸	د
۵	د	۱۱	د	۱۷	الف	۲۳	ج		
۶	ب	۱۲	الف	۱۸	ج	۲۴	ج		

- ۱-..... واحد سازمانی مشخص است که به موجب قانون به این عنوان شناخته شده و در راس آن وزیر قرار دارد.
 الف) ویژگی های شرکت های دولتی (ب) صاحبان سهام (ج) وزارتخانه (د) حسابرسی
- ۲-..... در برابر نمایندگان مردم در مجلس شورای اسلامی پاسخ گو است؟
 الف) دولت (ب) وزیر (ج) وزارتخانه (د) نمایندگان صاحبان سهام
- ۳-..... موسسه دولتی است که زیر نظر قوه مقننه قرار داشته و نظارت و کنترل مالی فعالیت های دولتی را بر عهده دارد.
 الف) استقلال مالی (ب) موسسات دولتی (ج) دیوان محاسبات کشور (د) وزارتخانه
- ۴-از بین گزینه ها کدام موسسات زیر نظر قوه قضاییه فعالیت دارند؟
 الف) سازمان مدیریت و برنامه ریزی کشور
 ب) دانشگاه و موسسات آموزش عالی زیر نظر وزارتخانه علوم و تحقیقات
 ج) سازمان بازرسی کل کشور و سازمان ثبت اسناد و املاک کشور
 د) سازمان حسابرسی و گمرک جمهوری اسلامی ایران
- ۵-اساس نامه آن به عنوان راهنمای کار شرکت با سایر مدارک در اداره ثبت اسناد به ثبت می رسد؟
 الف) انحلال (ب) موسسات دولتی (ج) ویژگی شرکت دولتی (د) طرز تشکیل
- ۶-از بین کارمندان با سابقه و عالی مقام وزارت امور اقتصادی و دارایی توسط وزیر امور اقتصادی انتخاب می شود؟
 الف) هیات انتظامی مالیاتی (ب) موسسات و نهادهای عمومی غیر دولتی
 ج) دادستانی انتظامی مالیاتی (د) سازمان های دولتی
- ۷-شرکت های دولتی معمولاً سعی دارند به صورت خود کفایی مالی اداره شود و تا حد ممکن از کمک های دولت استفاده نکند؟
 الف) طرز تشکیل (ب) سازمان های دولتی (ج) استقلال مالی (د) وزارتخانه
- ۸-در شرکت های دولتی معمولاً یک یا چند تن از وزرا را در مجامع عمومی شرکت دارا هستند.
 الف) نمایندگی صاحبان سهام (ب) شرکت های دولتی و بانک
 ج) دیوان محاسبات کشور (د) هیات انتظامی مالیاتی
- ۹-سازمانی است که به حکم قانون یا دادگاه مصالح ملی اعلام شده و به عنوان شناخته می شود.
 الف) شرکت های خصوصی (ب) شرکت های دولتی (ج) شرکت های نیمه خصوصی (د) موسسات دولتی
- ۱۰-انجام فعالیت های تجاری مستلزم دارا بودن سرعت عمل و قوانین اجرایی ساده است؟
 الف) موسسات و نهادهای عمومی غیر دولتی (ب) دارای مقررات اداری قابل انعطاف
 ج) سازمان های مالی (د) دیوان محاسبات کشور
- ۱۱-کدام موسسات زیر نظر قوه مقننه هستند؟
 الف) دیوان محاسبات (ب) سازمان بازرسی کل کشور
 ج) دیوان عدالت اداری (د) سازمان برنامه و بودجه
- ۱۲-مراتب اعتراض مودی اگر توسط ممیز کل موثر تشخیص داده نشود به چه «مرجع مالیاتی» ارجاع می شود؟
 الف) شورای عالی (ب) هیات حل اختلاف (ج) دادستانی انتظامی (د) ممیز امضا کننده برگ تشخیص
- ۱۳-موسسه دولتی که زیر نظر قوه مقننه در موضوع نظارت و کنترل فعالیت می کند نام دارد.
 الف) دیوان محاسبات کشور (ب) سازمان بازرسی کل کشور
 ج) دیوان عدالت اداری (د) سازمان انرژی اتمی
- ۱۴-رئیس جمهور بر فعالیت کدام موسسه ی دولتی نظارت دارد؟
 الف) سازمان حفاظت محیط زیست (ب) سازمان ثبت اسناد و املاک کشور
 ج) سازمان زندان ها (د) دانشکده علوم قضایی و اداری

- ۱۵- نظارت بر فعالیت کدام موسسه ی دولتی با رئیس جمهور است؟
 الف) سازمان مدیریت و برنامه ریزی کشور (ب) دیوان عدالت اداری
 ج) سازمان بازرسی کل کشور (د) سازمان زندان ها
- ۱۶- مراتب اعتراض مودی به مبلغ مالیات تعیین شده توسط سر ممیز به چه «مرجع مالیاتی» اعلام می شود؟
 الف) شورای عالی (ب) ممیز کل (ج) هیات حل اختلاف (د) دادستانی انتظامی
- ۱۷- سازمان مالی دستگاه های دولتی و بخش خصوصی، هر دو نسبت به اجرای کدام قانون موظف هستند؟
 الف) بودجه (ب) مالیات ها (ج) دیوان محاسبات (د) محاسبات عمومی
- ۱۸- بانک های غیر خصوصی در شمار چه دستگاه هایی هستند؟
 الف) موسسات دولتی (ب) وزارتخانه ها
 ج) شرکت های دولتی (د) موسسات و نهادهای عمومی غیر دولتی
- ۱۹- واحدهای سازمان مالی وزارت بازرگانی، زیر نظر چه مقامی انجام وظیفه نموده و کنترل می شود؟
 الف) وزیر (ب) ذیحساب (ج) ممیز کل مالیاتی (د) دیوان محاسبات کشور
- ۲۰- کدام یک از نهادهای زیر نهاد غیر دولتی محسوب می شوند؟
 الف) سازمان تامین اجتماعی (ب) هلال احمر (ج) کمیته ملی المپیک (د) کمیته امداد امام خمینی

د	۵	ج	۴	ج	۳	ب	۲	ج	۱
ب	۱۰	ب	۹	الف	۸	ج	۷	ج	۶
الف	۱۵	الف	۱۴	الف	۱۳	ب	۱۲	الف	۱۱
د	۲۰	ب	۱۹	ج	۱۸	د	۱۷	ج	۱۶

طراح : طاهره پورمحمدی استان : قم هنرستان : نمونه دولتی حضرت زهرا (س)

- ۱- کدامیک از دستگاه های دولتی نیست؟
 الف- وزارتخانه ها ب- موسسات دولتی ج- موسسات مالی - اعتباری د- بانک ها
- ۲- بالاترین مقام اداری کدام دستگاه در مقابل مجلس و نمایندگان پاسخگوست؟
 الف- وزارتخانه ب- موسسه دولتی ج- بانک د- شرکت دولتی
- ۳- کدامیک از دستگا های دولتی زیر نظر یکی از قوای سه گانه فعالیت می کنند؟
 الف- وزارتخانه ها ب- موسسات دولتی ج- شرکت های دولتی د- بانک ها
- ۴- دیوان محاسبات کشور زیر نظر کدام قوه فعالیت میکند؟
 الف- قوه مقننه ب- قوه قضائیه ج- دولت د- قوه مجریه
- ۵- کدام موسسه زیر نظر قوه قضائیه فعالیت نمی کند؟
 الف- سازمان ثبت اسناد و املاک ب- دیوان عدالت اداری ج- سازمان زندانها د- سازمان تربیت بدنی
- ۶- کدام موسسه زیر نظر نهاد ریاست جمهوری فعالیت دارد؟
 الف- دانشکده علوم قضائی ب- سازمان حفاظت محیط زیست ج- دیوان محاسبات د- دیوان عدالت اداری
- ۷- کدام موسسه زیر نظر یکی از وزارتخانه ها فعالیت نمی کند؟
 الف- سازمان حسابرسی ب- سازمان انرژی اتمی ج- گمرک د- دانشکده امور اقتصادی
- ۸- سهامدار اصلی شرکت های دولتی کیست؟
 الف- دولت ب- وزرا ج- دولت به نمایندگی از مردم د- مردم
- ۹- در شرکت های دولتی نمایندگی صاحبان سهام را چه کسانی به عهده دارند؟
 الف- دولت ب- مدیر عامل ج- هیات مدیره د- وزرا
- ۱۰- کمیته ملی المپیک چگونه اداره می شود؟
 الف- بصورت موسسات دولتی ب- بصورت شرکت های دولتی ج- بصورت وزارتخانه د- بصورت خصوصی
- ۱۱- کدامیک از نهاد های عمومی غیر دولتی نیست؟
 الف- بنیاد ۱۵ خرداد ب- هلال احمر ج- بنیاد شهید د- کمیته امداد امام خمینی
- ۱۲- کدامیک از قوانین مالی سازمانهای دولتی نیست؟
 الف- قانون بودجه ب- قانون دیوان محاسبات ج- قانون تجارت د- قانون محاسبات عمومی
- ۱۳- مدیریت واحد های مالی دست گاه های دولتی با کیست؟
 الف- حسابدار ب- حسابرس ج- معاون مالی اداری د- ذیحساب
- ۱۴- کدامیک از وظایف ذیحساب نیست؟
 الف- نگه داری وجوه نقد ب- امضای اسناد مالی ج- نگه داری حساب اموال دولتی د- نظارت بر امور مالی ومحاسباتی
- ۱۵- نام شعبات وزارت امور اقتصادی و دارایی در مراکز استان ها چیست؟
 الف- دفتر کل امور اقتصادی و دارایی ب- ستاد امور اقتصادی و دارایی ج- سازمان امور اقتصادی و دارایی د- اداره کل امور اقتصادی و دارایی
- ۱۶- نام شعبات وزارت امور اقتصادی و دارایی در شهرستان ها چیست؟
 الف- سازمان امور اقتصادی و دارایی ب- ستاد امور اقتصادی و دارایی ج- دفتر کل امور اقتصادی و دارایی د- اداره کل امور اقتصادی و دارایی

۱۷- بهترین ابزار و سیاست مالی دولت چیست؟

الف- ارزش ناشی از فروش نفت ب- ارزش ناشی از صادرات ج- عوارض د- مالیات
۱۸- توزیع عادلانه ثروت از اهداف دولت است.

الف- غیر مالی ب- مالی ج- اقتصادی د- اجرایی

۱۹- عوارض کالاها و خدمات مصرفی چه نوع مالیاتی است؟

الف- مستقیم ب- غیر مستقیم ج- مالیات بر درآمد د- مالیات بر ارزش افزوده

۲۰- تشخیص در آمد مشمول مالیات بر عهده کیست؟

الف- مودی مالیاتی ب- ماموران تشخیص مالیات ج- حسابداران د- حسابرسان

۲۱- نقش اصلی در حوزه مالیاتی با کیست؟

الف- کمک ممیز مالیاتی ب- سر ممیز مالیاتی ج- رئیس امور مالیاتی د- ممیز مالیاتی

۲۲- مودیان مالیاتی برای اعتراض نسبت به میزان مالیات خود چقدر وقت دارند؟

الف- ده روز ب- یک سال ج- یک ماه د- یک هفته

۲۳- جریمه عدم تسلیم اظهار نامه در موعد مقرر چقدر است؟

الف- برای اشخاص حقیقی ۵٪ و برای اشخاص حقوقی ۲۰٪ مالیات متعلقه

ب- برای اشخاص حقیقی ۲۰٪ و برای اشخاص حقوقی ۵٪ مالیات متعلقه

ج- برای اشخاص حقیقی ۲۵٪ و برای اشخاص حقوقی ۲۰٪ مالیات متعلقه

د- برای اشخاص حقیقی ۵٪ و برای اشخاص حقوقی ۲۵٪ مالیات متعلقه

۲۴- در زمان طرح پرونده مالیاتی در هیات حل اختلاف چه کسی باید حتما در جلسات حضور داشته باشد؟

الف- مودی مالیاتی ب- ممیز کل مالیاتی

ج- ممیز یا سر ممیزی که برگ تشخیص را امضا کرده د- ماموران تشخیص مالیات

۲۵- اگر ممیز کل یا مودی نظر هیات حل اختلاف را قبول نکند تکلیف پرونده مالیاتی چگونه مشخص می شود؟

الف- رای هیات حل اختلاف قطعی دارد و قابل اعتراض نیست.

ب- مجددا در هیات حل اختلاف مورد بررسی قرار می گیرد.

ج- به حوزه مالیاتی برگشت داده می شود.

د- پرونده به شورای عالی مالیاتی می رود.

۲۶- چه نهادی حق اظهار نظر نسبت به کلیه فعالیت های کارکنان را در وزارت امور اقتصادی و دارایی دارد؟

الف- دادستانی انتظامی مالیاتی ب- هیات حل اختلاف ج- شورای عالی مالیاتی د- هیات انتظامی مالیاتی

۲۷- در صلاحیت ماموران تشخیص مالیات بر عهده کدام نهاد است؟

الف- دادستانی انتظامی مالیاتی ب- هیات حل اختلاف

ج- شورای عالی مالیاتی د- هیات انتظامی مالیاتی

۲۸- رسیدگی به اعتراض ماموران در صلاحیت شده در وزارت امور اقتصادی و دارایی بر عهده کدام نهاد است؟

الف- دادستانی انتظامی مالیاتی ب- هیات حل اختلاف

ج- شورای عالی مالیاتی د- هیات انتظامی مالیاتی

۲۹- کشف تخلفات ماموران تشخیص مالیات بر عهده کدام نهاد است؟

الف- دادستانی انتظامی مالیاتی ب- هیات حل اختلاف

ج- شورای عالی مالیاتی د- هیات انتظامی مالیاتی

۳۰- ترکیب هیات انتظامی مالیاتی چگونه است؟

الف- ۵ نفر عضو اصلی و ۲ نفر عضو علی البدل ب- ۳ نفر عضو اصلی و ۵ نفر عضو علی البدل

ج- ۳ نفر عضو اصلی و ۲ نفر عضو علی البدل د- ۲ نفر عضو اصلی و ۳ نفر عضو علی البدل

ردیف	الف	ب	ج	د	ردیف	الف	ب	ج	د
۱				*	۱۶				*
۲	*				۱۷				*
۳				*	۱۸	*			
۴	*				۱۹		*		
۵				*	۲۰	*			
۶				*	۲۱			*	
۷			*		۲۲			*	
۸				*	۲۳		*		
۹			*		۲۴	*			
۱۰	*				۲۵				*
۱۱				*	۲۶			*	
۱۲				*	۲۷		*		
۱۳				*	۲۸	*			
۱۴				*	۲۹			*	
۱۵			*		۳۰		*		

- ۱-.....بالاترین تشکیلات اداری دولت است.
- الف-دیوان محاسبات کشور ب-وزارتخانه ج-شرکت های دولتی د-مؤسسات و نهادهای عمومی غیردولتی
- ۲-.....واحدهای سازمانی مشخصی است که به موجب قانون به این عنوان شناخته شده و در رأس آن ، وزیر قرار دارد.
- الف- مؤسسات دولتی ب-وزارتخانه ج-شرکت های دولتی د-مؤسسات و نهادهای عمومی غیردولتی
- ۳-.....به موجب قانون ایجاد، و زیر نظریکی از قوای سه گانه انجام وظیفه می نماید.
- الف- مؤسسات دولتی ب-وزارتخانه ج-شرکت های دولتی د-مؤسسات و نهادهای عمومی غیردولتی
- ۴-کدامیک از سازمان های زیر اغلب در برنامه بودجه ، دارای اعتبار مستقل هستند و رئیس آن مؤسسات، معاون رئیس جمهور یا معاون یکی از وزراء می باشد.
- الف- وزارتخانه ب- شرکت های دولتی و بانک ها ج-مؤسسات دولتی د-مؤسسات و نهادهای عمومی غیردولتی
- ۵-کدامیک از مؤسسات زیر مؤسسه دولتی تحت نظر سه قوه تلقی می گردد:
- الف- شرکت های دولتی ب-وزارتخانه ج- دیوان محاسبات کشور د-بانک ها
- ۶-.....مؤسسه دولتی است که زیر نظر قوه مقننه قرار داشته و نظارت و کنترل مالی فعالیت های دولت را بر عهده دارد.
- الف- دیوان محاسبات کشور ب-دیوان عدالت اداری ج-سازمان زندان ها د-سازمان بازرسی کل کشور
- ۷-کدامیک از مؤسسات زیر، تحت نظر قوه قضائیه فعالیت می کند.
- الف-دیوان عدالت اداری ب- سازمان بازرسی کل کشور ج-سازمان ثبت اسناد و املاک کشور د-همه موارد
- ۸-کدامیک از مؤسسات دولتی زیر تحت نظر قوه مجریه فعالیت می کند.
- الف-سازمان حسابرسی ب-سازمان حفاظت محیط زیست ج-سازمان مدیریت و برنامه ریزی د-همه موارد
- ۹-کدامیک از مؤسسات دولتی زیر تحت نظر قوه مجریه فعالیت نمی کند.
- الف- سازمان مدیریت و برنامه ریزی ب-سازمان تربیت بدنی ج- سازمان حسابرسی د- سازمان ثبت اسناد و املاک کشور
- ۱۰-کدامیک از مؤسسات زیر تحت نظر قوه قضائیه فعالیت نمی کند.
- الف- سازمان بازرسی کل کشور ب- سازمان مدیریت و برنامه ریزی ج- دیوان عدالت اداری د- سازمان ثبت اسناد و املاک کشور
- ۱۱-کدامیک از مؤسسات زیر، تحت نظر، نهاد ریاست جمهوری فعالیت نمی کند.
- الف- سازمان مدیریت و برنامه ریزی ب-سازمان حفاظت محیط زیست ج- سازمان حسابرسی د-سازمان انرژی اتمی
- ۱۲-کدامیک از مؤسسات زیر تحت نظر، وزارتخانه ها فعالیت می کند.
- الف- سازمان مدیریت و برنامه ریزی ب-سازمان حفاظت محیط زیست ج- سازمان حسابرسی د-سازمان انرژی اتمی
- ۱۳-شرکت های دولتی ، شرکت هایی هستند که به حکم قانون به عنوان شرکت دولتی شناخته می شود و بیش از..... سرمایه آن متعلق به دولت است.
- الف-۳۰٪ ب-۵۰٪ ج-۴۰٪ د-۲۰٪
- ۱۴-شرکت های دولتی در ایران مانند شرکت هایتشکیل می شوند.
- الف-تضامنی ب-غیرسهامی ج-سهامی د-بامسئولیت محدود
- ۱۵-سهامدار اصلی شرکت های دولتی..... محسوب می شود.
- الف-مردم ب-هیئت مؤسسين ج- دولت د-ارگان های دولتی
- ۱۶-کدامیک از موارد زیر، جزء ویژگی های شرکت های دولتی محسوب نمی شود.
- الف-رعایت اصول حسابداری ب-مقررات اداری قابل انعطاف ج-عدم خودکفایی مالی د-تشکیل اساسنامه طبق قانون

۱۷- کدامیک از گزینه های زیر صحیح است:

- الف- بانک هابراساس قانون محاسبات عمومی جزء شرکت های دولتی محسوب می شوند.
ب- بانک هابراساس قانون محاسبات عمومی جزء شرکت های غیردولتی محسوب می شوند.
ج- بانک هابراساس قانون خدمات کشوری جزء شرکت های دولتی محسوب می شوند.
د- بانک هابراساس قانون خدمات کشوری جزء شرکت های غیردولتی محسوب می شوند.
- ۱۸- کدامیک از دستگاه های زیر به صورت مؤسسه دولتی اداره می شوند.
الف- هلال احمر ب- بنیاد شهید ج- سازمان تبلیغات اسلامی د- کمیته امداد امام خمینی
۱۹- کدامیک از دستگاه های زیر به صورت مؤسسه غیردولتی اداره می شوند.
الف- هلال احمر ب- مؤسسه کار و امور اجتماعی ج- سازمان تبلیغات اسلامی د- کمیته ملی المپیک
۲۰- در تشکیلات کدامیک از سازمان های زیر متخصصان حسابداری نقش بیشتری دارند.
الف- سازمان مالی دستگاه های دولتی ب- سازمان مالی دستگاه های غیردولتی
ج- سازمان مالی مؤسسات انتفاعی د- سازمان مالی مؤسسات غیرانتفاعی
۲۱- کدامیک از موارد زیر، جزء قوانین مربوط به سازمان مالی دستگاه های دولتی می باشد.
الف- قانون بودجه ب- قانون مالیات ج- قانون محاسبات عمومی د- همه موارد
۲۲- عدم اجرای قوانین مربوط به سازمان مالی دستگاه های دولتی منجر به می شود.
الف- جرم ب- انحلال ج- حسابرسی د- تفسیه
۲۳- طبق قانون، مدیریت، واحدهای مالی دستگاه های دولتی با..... است.
الف- دولت ب- ذیحساب ج- حسابرس د- صاحبان سهام
۲۴- ذیحساب کارمندی است که با حکم..... به این سمت منصوب می شود.
الف- سازمان مدیریت و برنامه ریزی ب- دیوان محاسبات کشور ج- وزارت امور اقتصاد و دارایی د- وزارتخانه
۲۵- کدامیک از موارد زیر، جزء وظایف ذیحساب محسوب می شود.
الف- نظارت بر امور مالی و محاسباتی ب- نگهداری و تحویل وجوه و سپرده ها
ج- نگهداری حساب اموال دولتی و نظارت بر آن د- همه موارد
۲۶- پرداخت بخشی از دارایی افراد به دولت براساس قانون، که دولت بآن به اجرای وظایف خدماتی خود اقدام نماید..... نامیده می شود.
الف- مالیات ب- درآمد ج- بودجه د- سرانه
۲۷- وظیفه جمع آوری و ایجاد درآمدهای دولت و نظارت بر خرج در سازمان های دولتی برعهده..... می باشد.
الف- سازمان مدیریت و برنامه ریزی ب- وزارت امور اقتصاد و دارایی
ج- دیوان محاسبات د- مأموران تشخیص و وصول مالیات
۲۸- کدامیک از سازمان هایی زیر وظیفه کنترل کار مأموران تشخیص و وصول مالیات را برعهده دارند:
الف- دادستانی انتظامی مالیات ب- شورای عالی مالیاتی ج- هیأت حل اختلاف د- دیوان محاسبات
۲۹- کدامیک از موارد زیر جزء وظایف هیأت انتظامی مالیاتی محسوب می شود.
الف- رسیدگی به تخلفات اداری در امور مالیاتی ب- رد صلاحیت مأموران تشخیص مالیات
ج- رسیدگی به اعتراض مأموران رد صلاحیت شده د- همه موارد
۳۰- رد صلاحیت مأموران تشخیص مالیات به جهت مسائل اخلاقی و یا مسامحه در کار برعهده..... است.
الف- دادستانی انتظامی مالیات ب- هیأت انتظامی مالیات ج- دیوان محاسبات د- وزارت امور اقتصاد و دارایی

د-٢١	ج-١١	ب-١
الف-٢٢	ج-١٢	ب-٢
ب-٢٣	ب-١٣	الف-٣
ج-٢٤	ج-١٤	ج-٤
د-٢٥	ج-١٥	ج-٥
الف-٢٦	ج-١٦	الف-٦
ب-٢٧	الف-١٧	د-٧
الف-٢٨	الف-١٨	د-٨
د-٢٩	ج-١٩	د-٩
ب-٣٠	الف-٢٠	ب-١٠

- ۱- زیر نظر قوه مقننه کار می کند و نظارت و کنترل مالی فعالیتهای دولت را بر عهده دارد:
الف: وزارتخانه ب: شرکت های دولتی ج: دیوان محاسبات د: دادستانی انتظامی
- ۲- موسسات دولتی که زیر نظر قوه مجریه فعالیت می کنند چگونه تقسیم می شوند؟
الف: دو دسته (زیر نظر وزارتخانه و زیر نظر شرکتهای دولتی)
ب: سه دسته (زیر نظر شرکتهای دولتی و موسسات دولتی و وزارتخانه ها)
ج: دو دسته (زیر نظر وزارتخانه ها و نهاد ریاست جمهوری)
د: سه دسته (زیر نظر شرکتهای دولتی و موسسات دولتی و نهاد ریاست جمهوری)
- ۳- کدام یک از نهاد های ذکر شده زیر نظر نهاد ریاست جمهوری فعالیت می کند؟
الف: سازمان حسابرسی ب: گمرک ج: حفاظت محیط زیست د: امور اقتصاد و دارائی
- ۴- کدام یک از نهاد های ذکر شده زیر نظر وزارت خانه ها فعالیت می کند؟
الف: سازمان حسابرسی ب: سازمان مدیریت و برنامه ریزی ج: سازمان انرژی اتمی د: حفاظت محیط زیست
- ۵- کدام یک از نهادها زیر نظر قوه قضائیه فعالیت نمی کند؟
الف: سازمان بازرسی ب: ثبت اسناد ج: دیوان عدالت اداری د: دیوان محاسبات کشور
- ۶- چند درصد از سرمایه شرکتهای دولتی متعلق به دولت می باشد؟
الف: ۵۰ درصد ب: ۴۰ درصد ج: ۶۰ درصد د: بیش از ۵۰ درصد
- ۷- در قانون تجارت ایران برای تشکیل شرکت وجود حداقل شریک ضروری است.
الف: دو نفر ب: سه نفر ج: چهار نفر د: یک نفر
- ۸- ارکان شرکتهای دولتی کدام هستند؟
الف: مجمع عمومی عادی - هیات مدیره - مجمع عمومی فوق العاده - بازرسان
ب: مجمع عمومی - هیات مدیره - مدیر عامل - بازرسان
ج: مجمع عمومی عادی - هیات مدیره - مجمع عمومی فوق العاده - مدیر عامل
د: مجمع عمومی عادی - هیات مدیره - بازرسان - مدیر عامل
- ۹- کدام یک از دستگاه های زیر به صورت موسسه دولتی اداره می شوند؟
الف: هلال احمر ب: بنیاد شهید ج: کمیته امداد امام خمینی د: بنیاد پانزده خرداد
- ۱۰- طبق قانون مدیریت واحدهای مالی دستگاه های دولتی با شخص است.
الف: معاون ذیحساب ب: مدیر عامل ج: هیات مدیره د: ذیحساب
- ۱۱- ذیحساب از طرف چه نهادی انتخاب می شود؟
الف: هیات مدیره ب: مدیر عامل ج: قوه قضائیه د: وزارت امور اقتصاد و دارائی
- ۱۲- مالیات به چند گونه اخذ می گردد؟
الف: مستقیم و غیرمستقیم ب: مستقیم و علی الراس ج: غیرمستقیم و علی الراس د: علی الراس و غیرمستقیم
- ۱۳- در امر تشخیص مالیات کدام یک از افراد زیر ارشدتر می باشد؟
الف: ممیز مالیاتی ب: ممیز کل مالیاتی ج: سر ممیز مالیاتی د: کمک ممیز مالیاتی
- ۱۴- مودیان مالیاتی چه کسانی هستند؟
الف: کسانی که مالیات را دریافت می کنند ب: کسانی که مالیات را تشخیص می دهند
ج: کسانی که مکلف به پرداخت مالیات هستند د: گزینه الف و ب
- ۱۵- ممیز مالیاتی چند روز مهلت دارد ترازنامه و مدارک مالی اظهارنامه را قبول یا رد نماید؟
الف: ۳ روز ب: ۵ روز ج: ۷ روز د: ۱۰ روز

- ۱۶: چنانچه مودی مالیاتی ظرف مدت معین اظهارنامه را ارائه ننماید چند درصد جریمه می شود؟
 الف: حقیقی ۲۰٪ - حقوقی ۵٪ ب: حقیقی ۵٪ - حقوقی ۲۰٪ ج: حقیقی ۱۰٪ - حقوقی ۲۰٪ د: حقیقی ۲۰٪ - حقوقی ۱۰٪
- ۱۷: اگر اشخاص اظهارنامه مالیاتی خود را تسلیم ننمایند مالیات آنها به شکل محاسبه می شود.
 الف: علی الراس ب: مستقیم ج: غیر مستقیم د: گزینه ب و ج
- ۱۸- کدام یک از سازمانهای زیر مأمور کنترل مأموران مالیاتی می باشد؟
 الف: دادستانی انتظامی مالیاتی ب: هیات انتظامی مالیاتی ج: ممیز کل مالیاتی د: گزینه الف و ب
- ۱۹- کدام یک از موارد زیر جزء وظایف هیات انتظامی مالیاتی نمی باشد؟
 الف: رسیدگی به تخلفات اداری ب: انتخاب مأموران تشخیص مالیات
 ج: رد صلاحیت اخلاقی مأموران د: رسیدگی به اعتراض مأمورانی که صلاحیت آنان رد شده
- ۲۰- گشفتن تخلفات مأموران تشخیص مالیات با کدام نهاد است؟
 الف: دادستانی انتظامی مالیاتی ب: هیات انتظامی مالیاتی ج: ممیز کل مالیاتی د: گزینه الف و ب

پاسخنامه

- ج-۱ ج-۲ د-۳ الف-۴ د-۵ د-۶ الف-۷ ب-۸ الف-۹ د-۱۰
 د-۱۱ الف-۱۲ ب-۱۳ ج-۱۴ الف-۱۵ ب-۱۶ الف-۱۷ د-۱۸ ب-۱۹ الف-۲۰

- ۱- کدام سازمان زیر نظر قوه مجریه فعالیت می کند؟
 الف) دانشکده علوم قضایی و اداری (ب) دیوان محاسبات کشور
 ج) سازمان تربیت بدنی (د) ثبت اسناد و املاک کشور
- ۲- کشف تخلفات و تقصیرات مأموران تشخیص مالیاتی به عهده کیست؟
 الف) دادستانی انتظامی مالیاتی (ب) دیوان عدالت اداری
 ج) هیأت انتظامی مالیاتی (د) هیأت حل اختلاف
- ۳- کدام یک از سازمانهای زیر تحت نظر رئیس جمهور فعالیت دارند؟
 الف) ثبت اسناد و املاک کشور (ب) حج و اوقاف
 ج) حفاظت محیط زیست (د) صدا و سیمای جمهوری اسلامی ایران
- ۴- در شرکت های دولتی و بانک ها چند درصد سرمایه آن متعلق به دولت است؟
 الف) بیش از ۵۰ (ب) بیش از ۳۰ (ج) کمتر از ۵۰ (د) صد در صد
- ۵- کدام مورد از وظایف دادستانی انتظامی مالیاتی است؟
 الف) ایجاد هماهنگی بین قوای قضاییه و مجریه (ب) تعیین میزان مالیاتی که مؤدیان باید بپردازند.
 ج) کشف تخلفات مأموران تشخیص مالیات (د) نفی صلاحیت مأموران مالیاتی به جهات اخلاقی
- ۶- بر اساس ماده ۲۱۹ قانون مالیات های مستقیم مشخص کردن درآمد مشمول مالیات و تعیین مالیات به عهده چه افرادی می باشند؟
 الف) مدیران کل اداره امور مالیاتی (ب) مسئولین دیوان محاسبات کشور
 ج) مأموران تشخیص مالیات (د) کارشناسان امور اقتصادی و دارایی
- ۷- منظور از اشخاص حقوقی در جامعه چیست؟
 الف) افراد جامعه (ب) شرکت ها و مؤسسات ثبت شده
 ج) شرکت ها و مؤسسات و افراد جامعه (د) شرکت ها و مؤسسات اعم از ثبت شده یا ثبت نشده
- ۸- مؤدیان مالیاتی کلیه افرادی هستند که ... ؟
 الف) باید به اداره دارایی مراجعه و شرکت خود را به ثبت برسانند. (ب) باید اظهارنامه های مالیاتی خود را در شرکت های حقوقی به ثبت برسانند.
- ۹- بر اساس قانون مکلف به پرداخت مالیات می باشند. (د) قوانین مالیاتی را تأیید و تصویب می نمایند.
- ۹- کدام یک از نهادهای زیر نهاد عمومی غیر دولتی محسوب می شود؟
 الف) دیوان محاسبات کشور (ب) سازمان تبلیغات اسلامی (ج) سازمان تأمین اجتماعی (د) هلال احمر
- ۱۰- دیوان محاسبات کشور در حال حاضر و بر اساس اصل ۵۴ قانون اساسی زیر نظر کدام یک از ارگانهای زیر انجام وظیفه می نماید؟
 الف) مجلس شورای اسلامی (ب) سازمان حسابرسی کل کشور
 ج) قوه قضاییه (د) وزارت امور اقتصادی و دارایی
- ۱۱- واحدهای سازمانی مالی وزارت بازرگانی زیر نظر چه مقامی انجام وظیفه نموده و کنترل می شود؟
 الف) وزیر (ب) ذیحساب (ج) ممیز کل مالیاتی (د) دیوان محاسبات کشور
- ۱۲- کدام یک از واحدهای سازمانی زیر بالاترین تشکیلات اداری دولت می باشد؟
 الف) مؤسسات دولتی (ب) بانک ها (ج) سازمان تأمین اجتماعی (د) وزارتخانه
- ۱۳- کدام یک از واحدهای سازمانی زیر در موضوع نظارت و کنترل زیر نظر قوه مقننه فعالیت می کنند؟
 الف) سازمان بازرسی کل کشور (ب) سازمان برنامه و بودجه (ج) سازمان حسابرسی (د) دیوان محاسبات

۱۴- کدام یک از سازمانهای زیر تحت نظر قوه قضائیه فعالیت می نمایند؟

الف) برنامه و بودجه ، امور اداری و استخدامی کشور ، سازمان تربیت بدنی ، حفاظت محیط زیست

ب) سازمان حسابرسی ، گمرک جمهوری اسلامی ایران ، دانشکده امور اقتصادی

ج) سازمان بازرسی کل کشور ، دیوان عدالت اداری ، سازمان زندان ها و اقدامات تأمینی

د) سازمان تبلیغات اسلامی ، سازمان تأمین اجتماعی

۱۵- کدام یک از گزینه های زیر یکی از دلایل تشکیل شرکت های دولتی می باشد؟

الف) ایجاد مقررات غیر قابل انعطاف اداری ب) سرعت عمل و قوانین اجرایی پیچیده

ج) سرعت عمل در فعالیت تجاری و ایجاد قوانین اجرایی ساده و جلوگیری از قوانین استخدامی عریض و طویل د) هیچ کدام

۱۶- تعداد شرکت های دولتی که در قانون بودجه سال ۶۹ دارای ردیف بودجه ای بوده اند چقدر است؟

الف) ۲۹۰ ب) ۹۲۰ ج) ۴۷ د) ۷۴

۱۷- واحدهای سازمانی مالی دستگاه های دولتی زیر نظر چه کسی انجام وظیفه می نماید؟

الف) ممیز مالیاتی ب) حسابرس ارشد ج) ذیحساب د) رئیس کل بانک مرکزی

۱۸- عبارت «مأموری است که به موجب حکم وزارت امر اقتصادی و دارایی از بین مستخدمین رسمی واجد صلاحیت به منظور اعمال نظارت

و هماهنگی در اجرای مقررات مالی در مؤسسات و شرکت های دولتی منصوب می شود» معرف کدام گزینه زیر می باشد؟

الف) کمک ممیز مالیاتی ب) ذیحساب ج) مدیر عامل سازمان حسابرسی د) سرپرست حسابرسی

سوال	پاسخ
۱	ج
۲	الف
۳	ج
۴	الف
۵	ج
۶	ج
۷	ب
۸	ج
۹	ب
۱۰	الف
۱۱	ب
۱۲	د
۱۳	د
۱۴	ج
۱۵	ج
۱۶	الف
۱۷	ج
۱۸	ب
۱۹	
۲۰	

طراح : احمد رضا صفری پور استان : گیلان

- ۱ براساس قانون محاسبات عمومی قسمت اعظم وظایف دولت را برعهده چه سازمانی می باشد؟
الف) وزارتخانه ها ب) شرکت های دولتی و بانکها ج) مؤسسات دولتی د) سه مورد
- ۲ بالاترین تشکیلات اداری دولت چه نام دارد؟
الف) مؤسسات دولتی ب) وزارتخانه ها ج) دیوان محاسبات کشور د) دارایی ها
- ۳ قانون محاسبات عمومی کدامیک از موارد زیر را جزء واحدهای سازمانی مشخص دانسته و زیر نظر یکی از قوای سه گانه فعالیت می کند؟
الف) دیوان محاسبات کشور ب) مؤسسات دولتی ج) وزارتخانه ها د) نهادهای غیردولتی
- ۴ مؤسسه ای که زیر نظر قوه مقننه قرارداشته و نظارت و کنترل مالی فعالیت های دولت را برعهده دارد چه می نامند؟
الف) دیوان محاسبات کشور ب) دارایی ج) شرکت های دولتی د) بانکها
- ۵ چند درصد سرمایه شرکتها ی دولتی متعلق به دولت است؟
الف) ۳۱٪ ب) ۴۹٪ ج) ۵۱٪ د) ۵۹٪
- ۶ کدامیک از موارد زیر به صورت مؤسسه دولتی اداره می شود؟
الف) بنیاد شهید ب) هلال احمر ج) بنیاد پانزده خرداد د) سازمان تبلیغات اسلامی
- ۷ کارمندی که از طرف وزارت امور اقتصادی و دارایی برای انجام کارهای مالی و محاسباتی منصوب می شود چه می نامند؟
الف) حسابرسی ب) حسابدار ج) ذیحساب د) ممیز
- ۸ بخشی از درآمد افراد به دولت را چه می نامند؟
الف) مالیات ب) عوارض ج) ممیزی د) هیچکدام
- ۹ سازمان مدیریت و برنامه ریزی زیر نظر کدام قوه می باشد؟
الف) مقننه ب) مجریه ج) قضاییه د) هیچکدام
- ۱۰ هرچند حوزه سرممیزی ، چند ممیز کل دارد؟
الف) یک ب) دو ج) سه د) چهار
- ۱۱ اگر مؤدی شخص حقیقی باشد و در موعد مقرر اظهار نامه مالیات خود را به دارایی نبرد شامل چند درصد جریمه می شود.
الف) ۱۰٪ ب) ۲۰٪ ج) ۵٪ د) ۱۵٪
- ۱۲ هیأت انتظامی مالیاتی از چند نفر اصلی و چند نفر علی البدل تشکیل شده است؟
الف) ۲ و ۳ ب) ۲ و ۱ ج) ۳ و ۳ د) ۳ و ۲
- ۱۳ مؤدیان مالیاتی چند ماه فرصت دارند نسبت به مالیات پرداختی خود اعتراض یا بررسی مجدد نمایند؟
الف) دو ماه ب) یک ماه ج) ۲ روز د) سه روز
- ۱۴ کدامیک جزء وظایف ذیحساب نمی باشد؟
الف) نظارت بر حفظ اسناد ب) نظارت بر امور مال و محاسباتی ج) انتخاب معاون خود د) نگهداری حساب اموال دولتی
- ۱۵ درچه تاریخی اظهارنامه مالیاتی تحویل دارایی داده می شود؟
الف) سی و یکم تیرماه ب) سی و یکم مرداد ماه ج) بیستم تیرماه د) سی ام مردادماه

	الف	ب	ج	د		الف	ب	ج	د	
۱					۹۰					
۲					۱۰					
۳					۱۱					
۴					۱۲					
۵					۱۳					در این کادر چیزی ننویسید
۶					۱۴					پاسخ صحیح
۷					۱۵					پاسخ غلط
۸										سفید
										نمره نهایی

۱- وزارتخانه ها جزو کدامیک از سازمانها هستند؟

الف) خصوصی ب) دولتی ج) نیمه دولتی د) نیمه خصوصی

۲- موسسات و نهادهای عمومی دولتی جزو کدامیک از سازمانها هستند؟

الف) سازمانهای خصوصی ب) سازمان های دولتی ج) سازمان های نیمه دولتی د) سازمان های نیمه خصوصی

۳- بالاترین تشکیلات اداری دولت چه نام دارد؟

الف) سازمان ب) موسسه ج) وزارتخانه د) نهاد

۴- بالاترین مقام اداری دولت چه نام دارد؟

الف) رئیس ب) مدیرکل ج) وزیر د) رئیس جمهور

۵- موسسات دولتی زیر نظر انجام وظیفه می نمایند؟

الف) رهبر ب) قوای سه گانه ج) مجلس د) شورای نگهبان

۶- دیوان محاسبات کشور زیر نظر کدام قوا انجام وظیفه می کند؟

الف) قوه مقننه ب) قوه مجریه ج) قوه قضائیه د) مجلس

۷- نظارت و کنترل مالی فعالتهای دولت زیر نظر کدام سازمان است؟

الف) سازمان بازرسی کل کشور ب) دیوان عدالت اداری ج) اداره کل تصفیه امور بازنشستگی د) دیوان محاسبات کشور

۸- سازمان بازرسی کل کشور زیر نظر کدام قوا فعالیت می کند؟

الف) قوه مجریه ب) قوه مقننه ج) قوه قضائیه د) هیچکدام

۹- دیوان عدالت اداری زیر نظر کدام قوا فعالیت می کند؟

الف) قوه مجریه ب) قوه مقننه ج) قوه قضائیه د) هیچکدام

۱۰- سازمان ثبت اسناد در املاک کشور زیر نظر کدام قوا فعالیت می کند؟

الف) قوه مجریه ب) قوه مقننه ج) قوه قضائیه د) هیچکدام

۱۱- سازمان زندانها و اقدامات تأمینی کشور زیر نظر کدام قوا فعالیت می کند؟

الف) قوه مجریه ب) قوه مقننه ج) قوه قضائیه د) هیچکدام

۱۲- کدامیک از سازمان های زیر، قوه مجریه به فعالیت مشغول است؟

الف) دیوان محاسبات کشور ب) سازمان مدیریت و برنامه ریزی ج) دانشکده علوم قضایی د) سازمان ثبت اسناد در املاک

کشور

۱۳- کدامیک از سازمانها زیر نظر قوه مجریه به فعالیت مشغول است؟

الف) سازمان تربیت بدنی و محیط ب) سازمان انرژی اتمی و زندان ها ج) علوم قضایی و تربیت بدنی د) محیط زیست و علوم قضایی

۱۴- کدام موسسه دولتی زیر نظر وزارتخانه فعالیت می کند؟

الف) سازمان انرژی اتمی ب) سازمان حسابرسی و گمرک ج) سازمان تربیت بدنی د) سازمان بازرسی کل کشور

۱۵- سازمان حسابرسی و گمرک زیر نظر کدام قوه فعالیت می کند؟

الف) قوه مجریه ب) قوه مقننه ج) قوه قضائیه د) به صورت مستقل

۱۶- کدام گزینه از ویژگی شرکتهای دولتی است؟

الف) استقلال ب) عضویت آزاد ج) حسابرسی د) خودگردانی

۱۷- کدام گزینه از ویژگی شرکت های دولتی است؟

الف) نمایندگی صاحبان سهام ب) عضویت آزاد ج) خودگردانی د) عضویت آزاد

۱۸- کدامیک از نهادهای زیر جزو نهادهای عمومی غیردولتی است؟

الف) سازمان حسابرسی ب) کمیته تربیت بدنی ج) سازمان انرژی اتمی د) سازمان تبلیغات اسلامی

- ۱۹- کدامیک از نهادهای زیر جزو نهادهای عمومی غیردولتی است؟
 الف) سازمان انرژی اتمی (ب) کمیته امداد امام خمینی (ج) سازمان تربیت بدنی (د) سازمان حسابرسی
- ۲۰- کدامیک از نهادهای زیر جزو نهادهای عمومی غیردولتی است؟
 الف) بنیاد شهید و کمیته امام خمینی (ب) سازمان تربیت بدنی و کمیته امداد (ج) حلال احمر و کمیته ملی المپیک (د) موارد ۱ و ۳
- ۲۱- کارمندی است که با حکم وزارت امور اقتصادی به منظور اعمال نظارت در اجرای مقررات مالی منصوب می شود؟
 الف) حسابرسی (ب) حسابدار (ج) ذیحاب (د) هیچکدام
- ۲۲- این سخن از کیست؟ یک مسلمان در پرداخت مالیات قبل از این که به فکر چیز دیگری باشد به فکر رابطه خود با خدا و مسئولیت خویش است.
 الف) امام خمینی (ره) (ب) امام خامنه ای (ج) رئیس جمهور (د) شهید رجایی
- ۲۳- مالیات های مستقیم توسط چه کسانی وصول می شود؟
 الف) سازمان بازرسی (ب) دیوان عدالت اداری (ج) سازمان حسابرسی (د) ماموران امور اقتصادی و دارایی
- ۲۴- عبارت است از پرداخت بخشی از دارایی افراد به دولت بر اساس قانون تا دولت بتواند به وظایف خدماتی بپردازد.
 الف) سهمیه (ب) یارانه (ج) مالیات (د) حقوق گمرکی
- ۲۵- چه کسی برای نظارت بر کار میزان مالیاتی نظارت می کند؟
 الف) کمک ممیز مالیاتی (ب) ممیز مالیاتی (ج) سرممیز مالیاتی (د) ممیز کل مالیاتی
- ۲۶- چه کسی موظف است اظهارنامه برای اشخاص حقیقی و حقوقی تنظیم نماید؟
 الف) کمک ممیز مالیاتی (ب) ممیز مالیاتی (ج) کارشناس ارشد مالیاتی (د) موارد ۲ و ۳
- ۲۷- مودیان مالیاتی ظرف مدت چندوقت اجازه دارند از تاریخ ابلاغ مالیات اعتراض کنند؟
 الف) ۱۵ روز (ب) یکسال (ج) ۲۰ روز (د) ۴۰ روز
- ۲۸- چنانچه مودی مالیاتی از اشخاص حقیقی باشد و از تسلیم اظهارنامه خود داری نماید چند درصد جریمه می شود؟
 الف) ۵٪ مالیات متعلقه (ب) ۱۰٪ مالیات متعلقه (ج) ۱۵٪ مالیات متعلقه (د) ۲۰٪ مالیات متعلقه
- ۲۹- چنانچه مودی مالیاتی از اشخاص حقوقی باشد و از تسلیم اظهار نامه خود داری کند چند درصد جریمه می شود؟
 الف) ۵٪ مالیات متعلقه (ب) ۱۰٪ مالیات متعلقه (ج) ۱۵٪ مالیات متعلقه (د) ۲۰٪ مالیات متعلقه
- ۳۰- در صورت اعتراض مودی مالیاتی به مبلغ تعیین شده چه کسی به اعتراض او رسیدگی می کند؟
 الف) ممیز مالیاتی (ب) سرممیز مالیاتی (ج) کمک ممیز مالیاتی (د) کارشناس ارشد مالیاتی
- ۳۱- هیات انتظامی مالیاتی توسط چه کسی انتصاب می شود؟
 الف) وزیر کشور (ب) وزیر امور اقتصادی (ج) رئیس جمهور (د) وزیر نیرو
- ۳۲- هیات انتظامی مالیاتی از چندنفر تشکیل شده و برای چه مدت؟
 الف) ۵ نفر - ۳ سال (ب) ۳ نفر - ۳ سال (ج) ۵ نفر - ۵ نفر (د) ۳ نفر - ۵ سال

سوال	پاسخ	سوال	پاسخ
۱	ب	۲۲	ب
۲	الف	۲۳	د
۳	ج	۲۴	ج
۴	ج	۲۵	ج
۵	ب	۲۶	د
۶	الف	۲۷	ب
۷	د	۲۸	الف
۸	ج	۲۹	الف
۹	ج	۳۰	ب
۱۰	ج	۳۱	ب
۱۱	ج	۳۲	الف
۱۲	ب		
۱۳	الف		
۱۴	ب		
۱۵	الف		
۱۶	ج		
۱۷	الف		
۱۸	د		
۱۹	ب		
۲۰	د		
۲۱	ج		

۱- کدام گزینه تعریف شرکت دولتی می باشد :

الف (طبق قانون محاسبات عمومی شرکت دولتی واحد سازمانی معینی است ، که با حکم قانون به صورت شرکت ایجاد شده است و سهامدار اصلی شرکت دولت است .

ب (طبق قانون دیوان عدالت اداری شرکت دولتی واحد سازمانی معینی است ، که با حکم قانون به صورت شرکت ایجاد شده است و بیش از ۵۰ درصد سهام متعلق به دولت است .

ج (طبق قانون محاسبات عمومی شرکت دولتی واحد سازمانی معینی است ، که با حکم قانون به صورت شرکت ایجاد شده است و کلیه سهام متعلق به دولت است .

د ((طبق قانون دیوان عدالت اداری شرکت دولتی واحد سازمانی معینی است ، که با حکم قانون به صورت شرکت ایجاد شده است و سهامدار اصلی شرکت دولت است .

۲- واحد سازمانی مشخصی که با اجازه قانون به منظور انجام وظایف و خدماتی که جنبه عمومی دارد ، تشکیل شده استنام دارد .

الف (وزارتخانه ب (شرکت دولتی ج (موسسه و نهادهای عمومی غیر دولتی د (موسسه و نهادهای عمومی دولتی

۳- کدام یک از گزینه های زیر یکی از واحدهای سازمانی است که با اجازه قانون به منظور انجام وظایف و خدماتی که جنبه عمومی دارد ، تشکیل شده است.

الف (کمیته ملی المپیک ب (دیوان محاسبات ج (سازمان تربیت بدنی د (دانشکده پیام نور

۴- طبق قانون محاسبات عمومی کشور مدیریت واحدهای مالی دستگاه دولتی با چه کسی است ؟

الف (ذیحساب ب (حسابرسان ج (حسابدار مالیاتی د (ممیز مالیاتی

۵- شرکتهای دولتی در سال به ثبت رسیدند . و تعداد شرکت دارای ردیف بودجه در بودجه سالانه می باشند .

الف (۱۳۷۷-۵۶۲ ب (۱۳۷۸-۴۷ ج (۱۳۷۷-۴۷ د (۱۳۷۸-۵۶۲

۶- هیات انتظامی مالیاتی برای چه مدت از بین کارمندان باسابقه توسط وزیرمنسوب می شوند ؟

الف (۳۶ ماه ب (۲۴ ماه ج (۴۸ ماه د (۳۰ ماه

۷- کشف و افشاء تخلفات ماموران مالیاتی و نمایندگان وزارت امور اقتصاد و دارایی از وظایف است .

الف (هیات انتظامی مالیاتی ب (دادستان انتظامی مالیاتی ج (هیات حل اختلاف د (معاونت امور مالیاتی

۸- کدام یک از گزینه های زیر از وظایف ذیحساب نمی باشد ؟

الف (مشخص نمودن چگونگی پرداخت هزینه و اسناد مالی بر اساس مقررات ب (نگهداری حسابهای اموال دولتی

ج (نظارت بر امور مالی و نگهداری و تنظیم حساب های سازمان د (رسیدگی به تخلفات اداری

۹- ذیحساب توسط کدام وزارت و از بین کدام کارمندان انتخاب می شوند ؟

الف (وزارت امور اقتصاد و دارایی - نیروهای رسمی ب (وزارت کار و امور اجتماعی - نیروهای رسمی

ج (وزارت امور و اقتصاد و دارایی - نیروهای پیمانی د (وزارت کار و امور اجتماعی - نیروهای پیمانی

۱۰- میزان مالیات سال ۹۲ شرکت رها ۱۰۰۰۰۰۰۰ ریال کارشناسی و اعلام گردیده است . شرکت رها چه مدت مهلت اعتراض به این مبالغ دارد ؟

الف (از تاریخ ابلاغ ۳۰روز ب (از تاریخ تحویل اظهارنامه ۳۰روز ج (از تاریخ ابلاغ ۳ روز د (از تاریخ تحویل اظهار نامه ۳ روز

۱۱- میزان جریمه اشخاص حقوقی و حقیقی در صورت عدم تسلیم اظهار نامه مالیاتی به اداره دارایی چه مقداری است ؟

الف (۵ درصد - ۲۰ درصد ب (۵ درصد - ۲۵ درصد ج (۲۰ درصد - ۵ درصد د (۲۵ درصد - ۵ درصد

۱۲- کدام یک از سازمانهای دولتی زیر تحت نظر قوه قضائیه انجام وظیفه می نماید ؟

الف (سازمان بازرسی کل کشور ب (دیوان محاسبات کشور ج (سازمان حسابرسی د (سازمان انرژی اتمی

۱۳- شرکت دام دوش اظهار نامه مالیاتی مربوط به سال جاری را به اداره دارایی ارسال نموده است . کدام یک از مامورین زیر ظرف مدت سه روز رسیدگی و بررسی می نماید ؟

الف (کارشناس ارشد مالیاتی ب) معاون امور مالیاتی ج) سر ممیز مالیاتی د) رئیس گروه مالیاتی
۱۴ - کدام یک از گزینه های زیر از وظایف هیات انتظامی مالیاتی نمی باشد ؟

الف (رسیدگی و بررسی به اعتراض ماموران مالیاتی ب) رد صلاحیت ماموران مالیاتی از نظر مسائل اخلاقی
ج) بررسی تخلفات اداری در امور مالیاتی د) بررسی اظهار نامه مالیاتی مودیان حقیقی و حقوقی
۱۵ - بانک های غیر خصوصی در شمار چه سازمان هایی قرار می گیرد ؟

الف (موسسه دولتی ب) شرکت دولتی ج) وزارت خانه د) نهاد عمومی غیر دولتی
۱۶- آقای ایمانی به مبلغ مالیات تعیین شده توسط رئیس گروه مالیاتی معترض می باشد . اعتراض خود را به چه مرجعی مالیاتی ارائه نماید ؟

الف (دادستان انتظامی مالیاتی ب) هیات حل اختلاف ج) ممیز کل مالیاتی د) هیات انتظامی مالیاتی
۱۷ - بر اساس کدام قانون ، سازمان های دولتی عهده دار وظایف محوله دولت می باشند .

الف (قانون محاسبات عمومی ب) دیوان عدالت کشوری ج) قانون برنامه و بودجه د) قانون مالیاتهای مستقیم
۱۸ - قانون محاسبات عمومی سازمان های دولتی را بر حسب وظیفه به چند طبقه تقسیم نموده است ؟

الف (۴ ب) ۳ ج) ۵ د) ۶

۱۹ کدام یک از گزینه های زیر سازمان دولتی نمی باشد ؟

الف (وزارت راه و مسکن و شهر سازی ب) بانک سرمایه ج) برنامه و بودجه د) خیریه فاطمه الزهرا (س)
۲۰- کدام یک از گزینه های زیر بر حسب وظایف ، جزء سازمان های دولتی می باشد ؟

الف (آموزشگاه زبان ایران ب) خیریه حضرت زینب (س) ج) صندوق قرض الحسنه شرکت رها د) آموزشگاه کامپیوتر نوید
۲۱ - کدام یک از سازمان های زیر ، تحت نظر مجلس شورای اسلامی انجام وظیفه می نمایند ؟

الف (دیوان محاسبات کشور ب) سازمان ثبت و اسناد و املاک کشور ج) دیوان عدالت اداری د) اداره کل تصفیه و امور
ورشکستگی

۲۲- کدام یک از سازمان های زیر ، تحت نظر نهاد ریاست جمهوری انجام وظیفه می کنند ؟

الف (سازمان حفاظت محیط زیست ب) سازمان حسابرسی ج) دانشکده علمی کاربردی د) دیوان عدالت اداری
۲۳- مودیان مالیاتی چه کسانی هستند ؟

الف (کسانی هستند که اظهارنامه مالیاتی را در پرونده ثبت و در مدت سه روز آن را بررسی می نمایند .

ب) اشخاص حقیقی و حقوقی که بر اساس قانون مکلف به پرداخت مالیات هستند .

ج) اشخاص حقیقی و حقوقی که بر اساس قانون باید اظهارنامه یا ترزنامه و صورت سود و زیان تسلیم کنند ، و رسیدگی به آن را قبول یا رد کنند .

د) مسئولین تشخیص مالیات بر اساس قانون

۲۴ - نظارت بر فعالیت کدام سازمان دولتی با رئیس جمهور است ؟

الف (سازمان بازرسی کل کشور ب) سازمان انرژی اتمی ج) دانشگاه پیام نور د) دیوان محاسبات کشور
۲۵- هیات انتظامی مالیاتی چند نفر عضو دارد ؟

الف (۶ ب) ۵ ج) ۲ د) ۳

پاسخ نامه سوالات چهار گزینه ای درس سازمان مدیریت

۱-	الف	۲-	ج	۳-	الف	۴-	الف	۵-	الف
۶-	الف	۷-	ب	۸-	د	۹-	الف	۱۰-	الف
۱۱-	ج	۱۲-	الف	۱۳-	الف	۱۴-	د	۱۵-	ب
۱۶-	ب	۱۷-	الف	۱۸-	الف	۱۹-	د	۲۰-	الف
۲۱-	الف	۲۲-	الف	۲۳-	الف	۲۴-	ب	۲۵-	ب

- ۱- «سازمان حسابرسی» از مؤسسات و زیر نظر فعالیت می کند؟ صفحه ۹۲
- (الف) دولتی - نهاد ریاست جمهوری (ب) دولتی - وزارت امور اقتصادی و دارایی
(ج) خصوصی - وزارت امور اقتصادی و دارایی (د) دولتی - دیوان محاسبات کشور
- ۲- «دیوان محاسبات کشور» و «سازمان حسابرسی» به ترتیب جزء زیر نظر کدام قوا فعالیت می کنند؟ صفحه ۹۲
- (الف) قوه مجریه - قوه قضاییه (ب) قوه قضاییه - قوه مجریه (ج) قوه مقننه - قوه مجریه (د) قوه مجریه - قوه مقننه
- ۳- «سازمان مدیریت و برنامه ریزی کشور» و «سازمان ثبت اسناد و املاک کشور» به ترتیب جزء زیر نظر کدام قوا فعالیت می کنند؟ صفحه ۹۲
- (الف) قوه مجریه - قوه قضاییه (ب) قوه قضاییه - قوه مجریه (ج) قوه مقننه - قوه مجریه (د) قوه مجریه - قوه مقننه
- ۴- بالاترین تشکیلات اداری دولت کدام است؟ صفحه ۹۲
- (الف) مؤسسات دولتی (ب) شرکتهای دولتی (ج) وزارتخانه (د) مؤسسات عمومی
- ۵- در مورد مؤسسه دولتی کدام گزینه صحیح تر بیان شده است؟ صفحه ۹۲
- (الف) دارای اعتبار مستقل در برنامه بودجه هستند (ب) همه آنها تحت نظر قوه مجریه هستند
(ج) وزرا ریاست آنها را به عهده دارند (د) یا تحت قوه مجریه هستند و یا مقننه
- ۶- جمله «زیر نظر قوه مقننه قرار داشته و نظارت و کنترل مالی فعالیت های دولت را بر عهده دارد» با کدام مورد سازگاری دارد؟ صفحه ۹۲
- (الف) سازمان حسابرسی (ب) وزارت امور اقتصاد و دارایی (ج) دیوان محاسبات کشور (د) دانشکده امور اقتصادی
- ۷- کدام دسته از سازمانهای زیر، تحت نظر نهاد ریاست جمهوری فعالیت می کنند؟ صفحه ۹۲
- (الف) سازمان انرژی اتمی - سازمان تربیت بدنی - سازمان حفاظت محیط زیست
(ب) سازمان تربیت بدنی - سازمان حفاظت محیط زیست - سازمان حسابرسی
(ج) سازمان زندان ها - سازمان ثبت اسناد و مدارک - سازمان انرژی اتمی
(د) سازمان حسابرسی - سازمان بازرسی کل کشور - سازمان انرژی اتمی
- ۸- بانک ها جزء کدام دستگاه ها محسوب می شوند؟ صفحه ۹۴
- (الف) مؤسسات دولتی (ب) وزارتخانه ها (ج) نهادهای عمومی غیر دولتی (د) شرکتهای دولتی
- ۹- مطابق قانون، مدیریت واحدهای مالی دستگاه های دولتی بر عهده کیست؟ صفحه ۹۵
- (الف) حسابرس (ب) ذیحساب (ج) حسابدار (د) اموالدار
- ۱۰- بهترین ابزار و سیاست مالی دولت ها برای رسیدن به هدف های مالی و غیر مالی در جامعه چیست؟ صفحه ۹۶
- (الف) صادرات (ب) واردات (ج) مالیات (د) عوارض
- ۱۱- هدف از اخذ مالیات رسیدن به کدام اهداف غیر مالی چیست؟ صفحه ۹۶
- (الف) پر کردن خزانه دولت (ب) کاهش درآمد مردم (ج) افزایش درآمد دولت (د) توزیع عادلانه ثروت
- ۱۲- قانون مالیات های مستقیم مصوب چه سالی است؟ صفحه ۹۶
- (الف) ۱۳۶۶ (ب) ۱۳۶۵ (ج) ۱۳۷۱ (د) ۱۳۷۰
- ۱۳- منظور از «ممیز مالیاتی» کدام است؟ صفحه ۹۷
- (الف) رئیس گروه مالیاتی (ب) کارشناس ارشد مالیاتی (ج) رئیس امور مالیاتی (د) کاردان مالیاتی
- ۱۴- منظور از «ممیز کل مالیاتی» کدام است؟ صفحه ۹۷
- (الف) رئیس گروه مالیاتی (ب) کارشناس ارشد مالیاتی (ج) کاردان مالیاتی (د) رئیس امور مالیاتی
- ۱۵- حوزه ی مالیاتی مأموران تشخیص مالیات توسط کدام ارگان یا دستگاه تعیین می شود؟ صفحه ۹۷
- (الف) بانک مرکزی (ب) سازمان حسابرسی (ج) وزارت امور اقتصادی و دارایی (د) دیوان محاسبات کشور

۱۶- کدام مورد از وظایف «دادستانی مالیاتی» است؟ صفحه ۱۰۱

الف) کشف تخلفات مأموران تشخیص مالیات ب) رسیدگی به اعتراض مأموران

ج) رد صلاحیت مأموران تشخیص مالیات د) رسیدگی به تخلفات اداری مأموران تشخیص مالیات

۱۷- کشف تخلفات و تقصیرات مأموران تشخیص مالیات بر عهده کیست؟ صفحه ۱۰۱

الف) هیأت حل اختلاف ب) هیأت انتظامی مالیاتی ج) دیوان عدالت اداری د) دادستانی انتظامی مالیاتی

۱۸- تخلفات اداری در امور مالیاتی توسط کدام رسیدگی می شود؟ صفحه ۱۰۱

الف) دیوان عدالت اداری ب) دادستانی انتظامی مالیاتی ج) هیأت انتظامی مالیاتی د) هیأت حل اختلاف

۱۹- رسیدگی به اعتراض مأمورانی که صلاحیت آنان از طرف دادستانی انتظامی مالیاتی رد شده است، بر عهده چی کسی است؟ صفحه ۱۰۱

الف) دیوان عدالت اداری ب) دیوان محاسبات ج) هیأت انتظامی مالیاتی د) هیأت تخلفات اداری

۲۰- جریمه عدم ارائه اظهار نامه مالیاتی در موعد مقرر برای اشخاص حقوقی و حقیقی به ترتیب و مالیات متعلقه است؟ صفحه ۹۹

الف) ۲۰٪ - ۵٪ ب) ۵٪ - ۲۰٪ ج) ۱۰٪ - ۲۰٪ د) ۲۰٪ - ۱۰٪

۲۱- مؤدیان مالیاتی چه کسانی هستند؟ صفحه ۹۸

الف) اشخاص حقوقی ب) اشخاص حقیقی و حقوقی ج) اشخاص حقیقی د) اشخاص حقیقی و بعضاً حقوقی

۲۲- چنانچه مؤدی نسبت به مالیات تشخیصی خود اعتراض داشته باشد باید مراتب اعتراض در مدت چند روز از تاریخ ابلاغ به ممیز کل

مالیاتی اعلام شود؟ صفحه ۱۰۰

الف) ۴۵ روز ب) ۳۰ روز ج) ۲۰ روز د) ۶۰ روز

۲۳- سازماندهی و استقرار سیستم مالیاتی کشور بر عهده چه دستگاه یا ارگانی است؟ صفحه ۱۰۱

الف) سازمان حسابرسی ب) اداره کل تصفیه ج) دیوان محاسبات کشور د) وزارت امور اقتصادی و دارایی

۲۴- کدام مورد از وظایف «ذیحساب» نمی باشد؟ صفحه ۹۵ و ۹۶

الف) نظارت بر امور مالی و محاسباتی سازمان مربوط ب) نگاهداری حساب اموال دولتی

ج) حسابرسی دستگاه های دولتی د) نظارت بر حفظ اسناد و دفاتر مالی سازمان مربوط

۲۵- «ذیحساب» و «معاون ذیحساب» به ترتیب با حکم کدام دستگاه یا ارگان به این سمت منصوب می شوند؟ صفحه ۹۵ و ۹۶

الف) وزارت امور اقتصادی و دارایی - وزارت امور اقتصادی و دارایی ب) وزارت امور اقتصادی و دارایی - دیوان محاسبات

ج) سازمان حسابرسی - وزارت امور اقتصادی و دارایی د) دیوان محاسبات - سازمان حسابرسی

شماره صفحه	کلید پرسشهای چهار گزینه ای فصل ۱۰ سازمان و مدیریت				سؤال
	د	ج	ب	الف	
۹۲			■		۱
۹۲		■			۲
۹۲				■	۳
۹۲		■			۴
۹۲				■	۵
۹۲		■			۶
۹۲				■	۷
۹۴	■				۸
۹۵			■		۹
۹۶		■			۱۰
۹۶	■				۱۱
۹۶				■	۱۲
۹۷			■		۱۳
۹۷	■				۱۴
۹۷		■			۱۵
۱۰۱				■	۱۶
۱۰۱	■				۱۷
۱۰۱		■			۱۸
۱۰۱		■			۱۹
۹۹				■	۲۰
۹۸			■		۲۱
۱۰۰			■		۲۲
۱۰۱	■				۲۳
۹۶ و ۹۵		■			۲۴
۹۶ و ۹۵				■	۲۵

منبع: کتاب سازمان و مدیریت چاپ ۹۳ سال سوم رشته حسابداری

بخش سوم

آشنایی با سازمان های دولتی ، تجاری ،
حسابرسی و تشکیلات مالیاتی

فصل یازدهم

موسسات حسابرسی و سازماندهی آنها

مؤلفین

ردیف	نام و نام خانوادگی	استان
۱	خانم اکرم کاظم پور	قزوین
۲	خانم شهربانو محمودی	سیستان و بلوچستان
۳	خانم لیلا علوی	سیستان و بلوچستان

- ۱ - هرگونه رسیدگی جستجوگرانه مدارک حسابداری و اسناد مالی توسط شخصی مستقل از تهیه کننده آن مدارک و اسناد ، که به منظور تایید صحت و درستی یا عدم تایید آن مدارک ، صورت می گیرد، چه نام دارد؟
الف- حسابداری ب- مدیریت ج- حسابرسی د- ممیزی
- ۲ - بخشی از سیستم کنترل داخلی سازمان ، که اغلب توسط یک یا چند نفر از کارمندان حسابداری صورت میگیرد ، چه گویند؟
الف - حسابرسی ب- ممیزی ج - حسابرسی مستقل د - حسابرسی داخلی
- ۳ - پیش حسابرسی به چه منظوری انجام می گیرد؟
الف - اطمینان از رعایت مقررات ب- اطمینان از رعایت دستورالعمل ها ج - ارزیابی عملیات مالی د - الف و ب
- ۴ - از انواع حسابرسی نیست :
الف- پیش حسابرسی ب- مالی ج- مستقل د - داخلی
- ۵ - کدام نوع حسابرسی بیشتر ناظر بر چگونگی اجرای مقررات و روش های مصوب و گزارش نقاط ضعف موجود در سیستم کنترل داخلی است؟
الف- حسابرسی داخلی ب - حسابرسی مستقل ج - حسابرسی میانی د- پیش حسابرسی
- ۶ - رسیدگی به اسناد و مدارکی که توسط شخص یا اشخاصی مستقل از دستگاه و یا شخصی که مدارک و اسناد مالی مربوط به او است مورد رسیدگی قرار می گیرد مربوط به چه نوع حسابرسی است؟
الف - ممیزی ب - داخلی ج - پیش حسابرسی د - مستقل
- ۷ - در ایران موسسه دیوان محاسبات در چه سالی تاسیس شد ؟
الف - ۱۳۱۲ ب - ۱۲۹۰ ج - ۱۳۱۵ د - ۱۳۶۱
- ۸ - از تشکلات خاص اداری سازمان دیوان محاسبات کشور نیست ؟
الف - حوزه ریاست ب - حوزه دادرسی ج - حسابرسان ارشد د - نمایندگان مجلس
- ۹ - رییس و دادستان دیوان محاسبات کشور پس از افتتاح هر دوره مجلس ، به پیشنهاد چه سازمانهایی توسط اکثریت نمایندگان مجلس انتخاب می شوند؟
الف - کمیسیون بودجه ب - هیات مستشاری ج - دیوان محاسبات د - الف و ج
- ۱۰ - گزارش تفریغ بودجه توسط کدام سازمان تهیه می شود؟
الف - برنامه و بودجه ب - اداره مالیاتی ج - دیوان محاسبات د - سازمان حسابرسی
- ۱۱ - گزارش تفریغ بودجه پس از تنظیم به کجا تسلیم می گردد؟
الف - شرکت های دولتی ب - دادسرای کل کشور ج - دیوان محاسبات د - مجلس شورای اسلامی
- ۱۲ - از وظایف دیوان محاسبات کشور نیست :
الف - نظارت محاسباتی ب- نظارت کیفی ج- نظارت قضایی د - نظارت پارلمانی
- ۱۳ - دادسرای دیوان محاسبات کشور از چه اشخاصی تشکیل می شود؟
الف - یک نفر دادستان ب - یک نفر امین ج - تعدادی دادیار د - الف و ج
- ۱۴ - حوزه دادرسی دیوان محاسبات کشور حداقل و حداکثر از چند هیات مستشاری تشکیل می شود؟
الف - ۵۳ ب - ۷۳ ج - ۷۲ د - ۵۲
- ۱۵ - نحوه اداره سازمان حسابرسی کشور به چه صورت است؟
الف - مانند شرکتهای سهامی ب - مانند سازمانهای دولتی ج - مانند شرکتهای تضامنی د - مانند موسسات خصوصی
- ۱۶ - دیوان محاسبات کشور و سازمان حسابرسی کشور زیر نظر کدام قوه فعالیت می کند؟
الف - قوای مجریه و مقننه ب - قوه مقننه و مجریه ج - قوه قضاییه و مجریه د - قوای سه گانه

۱۷ - تامین نیازهای اساسی دولت در زمینه حسابرسی و ارائه خدمات مالی از وظایف کدام سازمان است؟

الف - وزارت امور اقتصاد و دارایی ب - دیوان محاسبات کشور ج - سازمان حسابرسی کشور د - سازمان برنامه و بودجه
۱۸ - ازارکان سازمان حسابرسی نیست :

الف - مجمع فوق العاده ب - هیات عامل ج - مدیرعامل د - هیات عالی نظارت

۱۹ - تصویب بودجه متعین حقوق و مزایای مدیرعامل از وظایف کدام یک ازارکان سازمان حسابرسی است ؟

الف - مدیر عامل ب - مجمع عمومی ج - هیات عامل د - هیات عالی نظارت

۲۰ - دونفر از وزراء به انتخاب هیات وزیران اعضای کدام یک ازارکان سازمان حسابرسی است ؟

الف - هیات عامل ب - هیات عالی نظارت ج - مجمع عمومی د - مجمع فوق العاده

۲۱ - پیشنهاد بودجه سالانه هیات عامل از وظایف کدام یک ازارکان سازمان حسابرسی است ؟

الف - مدیر عامل ب - هیات عالی نظارت ج - مجمع عمومی د - هیات عامل

۲۲ - هیات عالی نظارت مرکب از چه کسانی است ؟

الف - دونفر وزراء ب - یک نفر رییس ج - چهار نفر عضو د - ب و ج

۲۳ - سازماندهی اداری سازمان های حسابرسی کدام گزینه زیر نیست ؟

الف - شرکا ب - سرپرست ج - حسابرس د - رییس بانک مرکزی

۲۴ - تهیه بودجه زمان بندی اجرای کار حسابرسی مهمترین کار کدام یک از کارکنان سازمان حسابرسی است ؟

الف - حسابرس ب - مدیر ج - سرپرست د - شرکاء

۲۵ - بالاترین رده کارکنان سازمان حسابرسی هستند ؟

الف - مدیران ب - شرکاء ج - حسابرس د - سرپرست

۱ - ج ۲ - ب ۳ - د ۴ - ب ۵ - الف

۶ - د ۷ - ب ۸ - د ۹ - د ۱۰ - ج

۱۱ - د ۱۲ - ب ۱۳ - د ۱۴ - ب ۱۵ - الف

۱۶ - ب ۱۷ - ج ۱۸ - الف ۱۹ - ب ۲۰ - ج

۲۱ - الف ۲۲ - د ۲۳ - د ۲۴ - ب ۲۵ - ب

- ۱- شباهت حسابرس داخلی با حسابرس مستقل چیست؟
 (۱) هر دو قسمتی از سیستم کنترل داخلی هستند.
 (۲) هر دو توسط شخص یا اشخاص مستقل از دستگاه انجام می شود.
 (۳) هر دو توسط کارمندانی غیر از مجریان امور انجام می شود.
 (۴) هر دو بر استفاده از استانداردهای پذیرفته شده حسابداری نظارت دارند
- ۲- کدام عضو، از اعضای مجمع عمومی سازمان حسابرسی نیست؟
 (۱) وزیر امور اقتصاد و دارایی
 (۲) رئیس سازمان مدیریت و برنامه ریزی کشور
 (۳) رئیس کل بانک مرکزی جمهوری اسلامی ایران
 (۴) رئیس دیوان محاسبات کشور
- ۳- بالاترین رده کارکنان سازمان حسابرسی کدام است؟
 (۱) شرکا (۲) مدیر (۳) سرپرست (۴) حسابرس
- ۴- کدام سازمان از لحاظ مقررات استخدامی، تابع قانون استخدام کشوری نیست؟
 (۱) سازمان حسابرسی کشور
 (۲) دیوان محاسبات کشور
 (۳) سازمان برنامه و بودجه کشور
 (۴) وزارت امور اقتصاد و دارایی
- ۵- کدام مورد جزوظایف هیات عامل، سازمان حسابرسی می باشد؟
 (۱) تصویب بودجه
 (۲) تصویب آیین نامه ها
 (۳) بررسی بودجه
 (۴) اجرای مصوبات مجمع عمی
- ۶- تایید صلاحیت اشخاص متخصصی که سازمان می خواهد از خدمات حسابداری و حسابرسی آنان استفاده کند از وظایف... است.
 (۱) هیات عالی نظارت
 (۲) مدیر عامل
 (۳) هیات عامل
 (۴) مجمع عمومی
- ۷- گزارشهای سازمان حسابرسی به کدامیک از مراجع زیر ارسال می گردد؟
 (۱) دیوان محاسبات کشور
 (۲) مجلس
 (۳) وزارت دارایی
 (۴) هیات مدیره شرکتهای
- ۸- منظور از "ممیزی" در حسابرسی چیست؟
 (۱) پیش حسابرسی
 (۲) حسابرسی داخلی
 (۳) حسابرسی توسط افراد مستقل از دستگاه
 (۴) حسابرسی توسط هیات عالی نظارت

۹- کدام مورد ، از وظایف مجمع عمومی سازمان حسابرسی است؟

- ۱) بررسی بودجه و صورتهای مالی سازمان
 - ۲) بررسی و تایید تشکیلات و تغییر اساسنامه سازمان
 - ۳) پیشنهاد بودجه به هیات عامل
 - ۴) تصویب تشکیلات و تعیین خط مشی و برنامه های آتی سازمان
- ۱۰- کدام موسسه دولتی است که زیر نظر قوه مقننه فعالیت می نماید؟

- ۱) دیوان محاسبات
 - ۲) سازمان حسابرسی
 - ۳) سازمان بازرسی کل کشور
 - ۴) سازمان برنامه و بودجه
- ۱۱- کدام نظارت جزء وظایف دیوان محاسبات کشور نمی باشد؟

- ۱) فنی
- ۲) تصویب قانون محاسبات
- ۳) قضائی
- ۴) پارلمانی

۱۲- تعریف زیر مربوط به چه مفهومی است؟

هر گونه رسیدگی یا بازرسی جستجوگرانه مدارک حسابداری و اسناد مالی توسط شخص مستقل از تهیه کننده که به منظور تایید صحت و درستی یا عدم تائید آن مدارک صورت می گیرد.

- ۱) حسابرسی
- ۲) حسابداری
- ۳) مدیریت مالی
- ۴) ناظرین پارلمانی

۱۳- قانون مربوط به رسیدگی اسناد و مدارک مالی در ایران برای اولین بار در چه سالی (هجری شمسی) تصویب و بر اساس آن دیوان محاسبات کشور تاسیس شد؟

- ۱) ۱۲۹۰
- ۲) ۱۳۱۲
- ۳) ۱۳۵۲
- ۴) ۱۳۶۱

۱۴- کدام مورد ، از وظایف مجمع عمومی سازمان حسابرسی نیست؟

- ۱) تصویب بودجه
- ۲) تعیین خط مشی برنامه های آتی سازمان
- ۳) تهیه و تعیین صورت های مالی و گزارشهای سالانه
- ۴) نصب و عزل رئیس و اعضای هیات عامل

۱۵- اظهار نظر نهایی درباره گزارشات مالی کارهای پذیرفته شده برای حسابرسی و امضای آنها، بر عهده چه رده ای از کارکنان موسسات حسابرسی است؟

- ۱) شرکا
- ۲) مدیران
- ۳) سرپرست
- ۴) حسابرس

۱۶- چه نوع رسیدگی به اسناد و مدارک موسسه توسط کارمند همان موسسه که غیر از مجریان امور آن باشد، صورت می گیرد؟

(۱) حسابداری

(۲) حسابرسی مستقل

(۳) پیش حسابرسی

(۴) حسابرسی داخلی

۱۷- برای دستگاه های عمومی مکلف به تعیین بازرس قانونی، چه سازمانی این وظیفه را انجام می دهد؟

(۱) موسسات حسابرسی

(۲) سازمان مدیریت و برنامه ریزی

(۳) دیوان محاسبات کشور

(۴) سازمان حسابرسی کشور

۱۸- در سازمان اداری موسسات حسابرسی هدایت اعضای تیم حسابرسی و نظارت و رسیدگی به کار آنان، بر عهده کیست؟

(۱) مدیران (۲) حسابرس (۳) حسابرس مسئول (۴) حسابرس ارشد

۱۹- سازمان حسابرسی زیر نظر کدام قوه است؟

(۱) قوه قضاییه (۲) قوه مقننه (۳) قوه مجریه (۴) هیچکدام

۲۰- برقراری سیستم به خوبی می تواند تمام فعالیت های درون سازمانی را کنترل نماید.

(۱) پیش حسابرسی (۲) کنترل داخلی (۳) حسابرسی داخلی (۴) حسابرسی مستقل

شماره سوال	گزینه صحیح
۱	۳
۲	۴
۳	۱
۴	۲
۵	۳
۶	۱
۷	۴
۸	۱
۹	۴
۱۰	۱
۱۱	۲
۱۲	۱
۱۳	۱
۱۴	۳
۱۵	۱
۱۶	۴
۱۷	۴
۱۸	۴
۱۹	۳
۲۰	۳

طراح : لیلا علوی استان : سیستان و بلوچستان

۱- کدامیک از موارد زیر جز حسابرسی محسوب نمی شود .

الف) حسابرسی ممیزی ب) حسابرسی داخلی ج) حسابرسی خارجی د) حسابرسی مستقل
 ۲- به جهت ارزیابی عملیات مالی و سایر فعالیت های سازمان بوده و توسط کارمندان غیر از مجریان امور انجام می گیرد را می گویند .

الف) حسابرسی داخلی ب) حسابرسی مستقل ج) حسابرسی ممیزی د) حسابرسی داخلی
 ۳- این تعریف مربوط به کدام گزینه است.

هرگونه رسیدگی یا بازرسی جستجوگرانه مدارک حسابداری به منظور تایید و صحت و درستی یا عدم تایید آن مدارک صورت می گیرد .

الف) حسابرسی مستقل ب) حسابرسی ج) حسابداری مالی د) سازمان حسابرسی

۴- به منظور رسیدگی به اسناد و مدارک مالی و برای اجرای آن چه موسسه ای تاسیس شده .

الف) حوزه دادرسی دیوان ب) دیوان محاسبات کشور ج) دیوان دادیار د) دیوان دادستان

۵- کدامیک از گزینه های زیر جزءوظایف دیوان محاسبات کشور نمی باشد؟

الف) نظارت پارلمانی ب) نظارت بر اسناد مالی ج) نظارت قضایی د) نظارت یا کنترل فنی

۶- کدامیک از گزینه های زیر جزءسازمان اداری حسابرسی می باشد؟

الف) معاون ب) کارگران ج) حسابدار د) سرپرست

۷- شرکایی که جز بالاترین کارکنان سازمان حسابرسی هستند را می گویند .

الف) مدیر ب) مدیرکل ج) سرپرست د) حسابرس مسئول

۸- هدایت تیم حسابرسی به عهده کدامیک از اعضای سازمان اداری می باشد .

الف)مدیر ب)معاون سازمان ج)سرپرست د)شرکاء

۹-هئیت عالی نظارت از چه اعضای تشکیل می شود؟

الف) ۱نفر رئیس و چهار نفر عضو ب) ۲نفر شریک و رئیس و چهار نفر عضو

ج) ۱نفر رئیس و سه نفر عضو د) ۲ نفر رئیس و معاون و سه نفر عضو

۱۰-انجام وظایف بازرسی قانونی و امور حسابرسی کلیه دستگاهه جزء وظایف کدام یک از سازمان های زیر است :

الف)سازمان حسابرسی ب)سازمان مدیریت ج)سازمان حسابداری د)سازمان امور مالی

	د	ج	ب	الف	
۱		■			
۲				■	
۳			■		
۴			■		
۵			■		
۶	■				
۷	■				
۸		■			
۹				■	
۱۰				■	

سوالات بدون پاسخ نامه

۱. شرکتهای که بر اساس قانون تجارت برای هدفهای معین و وظایفی خاص که نفع طلبی در کنار آنهاست.
 - الف) موسسه تجاری ب) موسسه دولتی ج) موسسه غیر تجاری د) همه موارد
۲. انگیزه منفعت طلبی در شرکت ها و موسسات تجاری به چه صورت است؟
 - الف) غیر نسبی ب) همیشگی ج) نسبی د) غیر همیشگی
۳. در شرکتهای سهامی مسئولیت صاحبان سهام است.
 - الف) محدود به مبلغ سهام ب) محدود به وظایف آنها ج) منوط به فروش سهام د) هیچکدام
۴. شرکت هایی که سرمایه آنها از طریق فروش سهام به افراد نامشخص تامین میشود.
 - الف) شرکتهای سهامی خاص ب) شرکتهای سهامی عام ج) شرکتهای تجاری تعاونی د) شرکتهای تجاری تضامنی
۵. شرکتهایی که تمام سرمایه آنها توسط موسسین مشخص تامین میشود.
 - الف) شرکتهای سهامی خاص ب) شرکتهای سهامی عام ج) شرکتهای تجاری تعاونی د) شرکتهای تجاری تضامنی
۶. سرمایه شرکت سهامی عام طبق قانون تجارت نباید از کمتر باشد.
 - الف) ۵ میلیون ریال ب) ۱ میلیون ریال ج) ۵۰ میلیون ریال د) ۱۰ میلیون ریال
۷. سرمایه شرکت سهامی خاص طبق قانون تجارت نباید از کمتر باشد.
 - الف) ۵ میلیون ریال ب) ۱ میلیون ریال ج) ۵۰ میلیون ریال د) ۱۰ میلیون ریال
۸. برای تاسیس این شرکت موسسان با حداقل ۲۰٪ سرمایه شرکت را تعهد و ۳۵٪ از آن را به حساب بانکی واریز نمایند.
 - الف) شرکت سهامی خاص ب) شرکت سهامی عام ج) شرکت نسبی د) شرکت مختلط
۹. قسمتی از سرمایه خود را از طریق پذیره نویسی و با تنظیم برگه سهام تامین می کنند.
 - الف) شرکت سهامی خاص ب) شرکت سهامی عام ج) شرکت نسبی د) شرکت مختلط
۱۰. از ارکان شرکت سهامی نیست؟
 - الف) مجمع عمومی ب) هیات مدیره ج) باز رسان د) موسسان
۱۱. از مجامع عمومی نیست؟
 - الف) عمومی ب) عادی ج) فوق العاده د) فوق عمومی
۱۲. نحوه رای در مجامع شرکتهای سهامی عام بر اساس است.
 - الف) مبلغ سهام ب) تعداد سهام ج) رای هیات مدیره د) رای باز رسان
۱۳. اولین مجمع شرکت بعد از تاسیس است.
 - الف) مجمع عمومی عادی ب) مجمع عمومی موسس ج) مجمع عادی د) مجمع فوق العاده
۱۴. مجمع عمومی عادی با حضور چه کسانی تشکیل میشود و به رسمیت شناخته میشود؟ (در مرحله اول)
 - الف) دارندگان بیش از نصف سهام ب) دارندگان کمتر از نصف سهام ج) دارندگان همه سهام د) هیچکدام
۱۵. مجمع عمومی عادی در سال تشکیل میشود.
 - الف) دوبار ب) یک بار ج) سه بار د) همه موارد
۱۶. انتخاب هیات مدیره یا باز رسان جدید در صورت اتمام ماموریت از وظایف است.
 - الف) مجمع عمومی عادی ب) مجمع عمومی فوق العاده ج) مجمع عمومی موسس د) هیچکدام
۱۷. عملکرد سالیانه شرکت و نحوه تقسیم سود و زیان از وظایف است.
 - الف) مجمع عمومی عادی ب) مجمع عمومی فوق العاده ج) مجمع عمومی موسس د) هیچکدام

۱۸. در مرحله دوم یعنی در صورت عدم حضور سهامداران (نصف بیشتر) جلسه با حضور رسمیت می یابد و تصمیمات مجمع با..... معتبر خواهد بود.
- الف) هر عده از صاحبان سهام - اکثریت نصف به علاوه یک
ب) همه صاحبان سهام - اکثریت نصف به علاوه یک
ج) همه صاحبان سهام - نصف ارا سهامداران
د) عده ای از صاحبان سهام - نصف ارا سهامداران
۱۹. از وظایف مجمع عمومی فوق العاده نیست؟
- الف) تغییر مواد اساسنامه ب) تغییر در سرمایه ج) ادغام و انحلال شرکت د) پذیره نویسی سهام
۲۰. جلسه مجمع عمومی فوق العاده با دارندگان سهام بیش از نصف سهم که حق رای دارند تشکیل میشود.
- الف) اولین ب) دومین ج) سومین د) هیچکدام
۲۱. مجمع عمومی فوق العاده برای بار..... با حضور بیش از یک سوم کسانی که حق رای دارند تشکیل میشود.
- الف) دوم ب) اول ج) سوم د) هیچکدام
۲۲. در صورت تشکیل مجمع عمومی فوق العاده برای بار دوم تصمیمات اتخاذ شده با..... معتبر است.
- الف) اکثریت دو سوم آرای حاضر در جلسه ب) اقلیت سه دوم آرای حاضر در جلسه
ج) اقلیت دو سوم آرای حاضر در جلسه د) اکثریت سه دوم آرای حاضر در جلسه
۲۳. عده اعضای هیات مدیره شرکتهای سهامی عام حداقل چند نفر است؟
- الف) ۲ ب) ۵ ج) ۳ د) ۶
۲۴. برای تشکیل جلسه هیات مدیره حضور بیشتر از اعضای هیات مدیره لازم است.
- الف) دو سوم ب) یک دوم ج) سه چهارم د) هیچکدام
۲۵. از وظایف بازرسان است؟
- الف) کنترل شرکت ب) بررسی صورتحساب سود و زیان
ج) اظهار نظر درباره صورت دارایی د) همه موارد
۲۶. شرکا نسبت به میزان سرمایه خود در شرکت مسئولیت و حق رای دارند.
- الف) شرکت با مسئولیت محدود ب) شرکت تضامنی
ج) شرکت مختلط سهامی د) شرکت مختلط غیر سهامی
۲۷. اگر تمام سرمایه نقدی تعهد شده پرداخت شود و میزان سهم مشارکت غیر نقدی ارائه شده باشد شرکت..... تاسیس میشود.
- الف) شرکت با مسئولیت محدود ب) شرکت تضامنی ج) شرکت مختلط سهامی د) شرکت مختلط غیر سهامی
۲۸. در شرکت با مسئولیت محدود اگر شرکا..... از ۱۲ نفر باشند باید هیات نظارت تشکیل میشود.
- الف) ۱۰ ب) ۱۲ ج) ۱۳ د) ۱۵
۲۹. شرکتهای که برای امور تجاری و با مسئولیت ضمانتی تشکیل میشوند؟
- الف) شرکت تضامنی ب) مختلط سهامی ج) مختلط غیر سهامی د) شرکت نسبی
۳۰. شرکت..... زمانی تشکیل می شود که سرمایه به صورت نقد یا غیر نقد تعهد و پرداخت شود.
- الف) شرکت تضامنی ب) شرکت مختلط سهامی ج) شرکت با مسئولیت محدود د) همه موارد
۳۱. اگر دارایی شرکت برای پرداخت قروض کافی نباشد..... مسئول پرداخت قروض شرکت تضامنی است.
- الف) همه شرکا ب) هر یک از شرکا ج) شرکت د) هیچکدام
۳۲. منافع شرکت تضامنی به میزان تقسیم می شود.
- الف) سهم ب) تعداد شرکا ج) قروض شرکت د) هیچکدام
۳۳. اگر شرکت تضامنی منحل نشده باشد پرداخت قروض بر عهده..... است.
- الف) شرکا ب) عده ای از شرکا ج) شرکت د) هیچکدام

۳۴) در صورت انحلال شرکت طلبکاران برای وصول طلب خود به.....مراجعه می نمایند.

الف) شرکت (ب) هر شریک یا همه شرکا (ج) بقیه طلبکاران (د) هیچکدام

۳۵) اگر شریکی میزان سهام اش کمتر از میزان قروض شرکت باشد در پرداخت قروض شرکت.....

الف) مسئولیتی ندارد (ب) مسئولیت دارد (ج) شرکت مسئولیت دارد (د) هیچکدام

۳۶) شرکت..... از اختلاط شرکت سهامی با شرکت تضامنی به وجود می آید.

الف) شرکت مختلط سهامی (ب) شرکت مختلط غیر سهامی (ج) شرکت نسبی (د) هیچکدام

۳۷) در شرکت..... سرمایه به صورت سهام که مسئولیت فقط به میزان سهام است و قسمت دیگر سرمایه مسئول پرداخت کلیه قروض شرکت است.

الف) شرکت مختلط سهامی (ب) شرکت مختلط غیر سهامی (ج) شرکت نسبی (د) هیچکدام

۳۸) هیات مدیره شرکت مختلط سهامی حداقل چند نفر اعضا دارد؟

الف) ۳ (ب) ۴ (ج) ۲ (د) هیچکدام

۳۹) شرکت..... بین یک یا چند نفر شرکت ضامن و یک یا چند نفر شریک با مسئولیت محدود بدون انتشار سهام تشکیل می شود.

الف) شرکت مختلط سهامی (ب) شرکت مختلط غیر سهامی (ج) شرکت نسبی (د) هیچکدام

۴۰) در شرکت..... اگر دارایی شرکت برای تمام قروض کافی نباشد هر شرکت نسبت به سرمایه اش مسئول تایید قروض است. و اداره امور ان باشد شرکت سهامی است.

الف) شرکت مختلط سهامی (ب) شرکت مختلط غیر سهامی (ج) شرکت نسبی (د) هیچکدام

۴۱) شرکتی که شرکت اشخاص است و نه سرمایه و برای رفع نیازهای مشترک اعضاست.

الف) شرکت تعاونی (ب) شرکت مختلط سهامی (ج) شرکت نسبی (د) شرکت سهامی

۴۲) هدف شرکت تعاونی است.

الف) کسب سود (ب) کسب منفعت بیشتر (ج) رفع نیاز اعضا (د) هیچکدام

۴۳) شرکتی از نظر مالکیت با سایر شرکت ها متفاوت است.

الف) نسبی (ب) سهامی (ج) تعاونی (د) خصوصی

۴۴) از خصوصیات شرکت تعاونی نیست؟

الف) هر عضو با هم میزان سهم فقط حق یک رای دارد (ب) دادن حق رای با وکالت نا محدود است

ج) سهام شرکت با نام است (د) میزان همکاری اعضا با شرکت اهمیت دارد

از خصوصیات شرکت تجاری نیست؟ (۴۵)

الف) انگیزه شریک سود است (ب) حق رای به میزان سهام است

ج) اهمیت شرکت بسته به میزان سرمایه است (د) اندوخته قانونی بعد از انحلال شرکت بین سهامداران تقسیم می شود

۴۶) از اصول تعاون نیست؟

الف) توجه به مسائل جامعه (ب) عضویت غیر آزاد (ج) خود گرانی مستقل بودن (د) اداره دموکراتیک

۴۷) از اهداف بخش تعاون نیست؟

الف) کار فرمای مطلق شدن دولت (ب) ایجاد اشتغال کامل با استفاده از شرایط وامکانات

ج) پیشگیری از تمرکز ثروت در دست گروههای خاص (د) توسعه و تحکیم مشارکت عمومی

۴۸) از اهداف تعاونی های تولید است.

الف) رفع نیاز مشاغل تولیدی (ب) کاهش هزینه ها و قیمت ها (ج) رفع نیاز در چهارچوب مصالح عمومی (د) همه موارد

۴۹) بالاترین مرجع اتخاذ و نظارت در تعاونی هاست.

الف) مجمع عمومی (ب) مجمع عمومی موسس (ج) هیات مدیره (د) همه موارد

۵۰) در تعاونی ها هر عضو..... دارای یک رای در مجمع عمومی است.

الف) بدون در نظر گرفتن میزان سهم (ب) با در نظر گرفتن میزان سهام

ج) با در نظر گرفتن مبلغ سهم (د) همه موارد

- ۱۵۱) از موارد تصویب شده در جلسه مجمع عمومی موسس در تعاونی ها نمی باشد.
- الف) تعیین هیات مدیره (ب) تعویض اساسنامه (ج) تشکیل اولین مجمع عمومی (د) همه موارد
- ۱۵۲) اجتماعی که سالانه یک بار بعد از پایان سال مالی برگزار می شود در شرکت های تعاونی
- الف) مجمع عمومی عادی (ب) هیات مدیره (ج) مجمع عمومی مسس (د) هیچکدام
- ۱۵۳) اعضای اصلی هیات مدیره شرکت های تعاونی حداقل و حداکثر می باشند.
- الف) ۳ و ۷ (ب) ۳ و ۷ (ج) ۵ و ۲ (د) هیچکدام
- ۱۵۴) مدیر عامل در شرکت تعاونی برای مدت چند سال تعیین می شود؟
- الف) ۲ (ب) ۳ (ج) ۴ (د) هیچکدام
- ۱۵۵) اعضای عای البدل چند نفر در هیات مدیره شرکت های تعاونی هستند.
- الف) یک دوم اعضای اصلی (ب) یک سوم اعضای اصلی (ج) ۷ نفر (د) ۳ نفر
- ۱۵۶) بازرسان در شرکت های تعاونی وظیفه دارند:
- الف) نظارت بر سود شرکت داشته باشند (ب) بر نحوه اداره امور نظارت داشته باشند
- ج) حساب های شرکت را تصحیح کنند (د) همه موارد
- ۱۵۷) در شرکت سهامی خاص آنها در هنگام تاسیس توسط موسسین مشخص می گردد.
- الف) قسمتی از سرمایه (ب) قسمتی از دارایی (ج) تمامی سرمایه (د) تمامی بدهی
- ۱۵۸) سرمایه گذاری در شرکت عام بین موسسان و مردم است.
- الف) مرتبط (ب) مشترک (ج) بی تاثیر (د) همه مواد
- ۱۵۹) مجمع عمومی عادی شرکت در چه مواقعی تشکیل می شود.
- الف) سالی یک بار (ب) سالی دو بار (ج) هر ماه (د) همه موارد
- ۱۶۰) گهی شامل اسم شرکت مبلغ و کل سهام و مبلغ سرمایه و بانک سرمایه گذاری شده می باشد.
- الف) تبلیغاتی (ب) پذیره نویسی (ج) شرکت (د) هیچکدام

- ۱) اهمیت مؤسسه اقتصادی در چیست؟
 الف. مسائل مالی ب. مسائل ریاضی د. اهداف ج. غیر انتفاعی
 ۲) مؤسسات اقتصادی انگیزه دارند.
 الف. عالی ب. مالی د. غیر انتفاعی ج. همه ی موارد
 ۳) قانون تجارت ایران ایجاد کارخانه تولیدی و فعالیت تجری را جزء فعالیت های دانسته است.
 الف. اقتصادی ب. اجتماعی د. هدفی ج. هیچ کدام
 ۴) مؤسسه ای که در امور مربوط به تولید و توزیع کالا و خدمات فعالیت دارد؟
 الف. اقتصادی_بازرگانی ب. اجتماعی_اقتصادی ج. بازرگانی_اجتماعی د. اقتصادی
 ۵) اصلی ترین هدف مؤسسات اقتصادی است.
 الف. به حد اکثر رساندن سود ب. به حداقل رساندن سود د. ارائه خدمات ج. همه ی موارد
 ۶) عامل باعث جذب سرمایه و شرکت بیشتر مردم در سرمایه گذاری است.
 الف. اقتصادی ب. بازرگانی د. سود ج. خدمات
 ۷) چه عاملی باعث بقای سازمان می شود؟
 الف. اشتغال بیشتر مردم و رفع نیاز آنها ب. سود بالای سازمان
 ج. کم شدن سود سازمان د. هیچ کدام
 ۸) طبق اصل ۴۴ قانون اساسی مؤسسات اقتصادی به بخش های تقسیم می شود.
 الف. دولتی_اجتماعی_خصوصی ب. دولتی_تعاونی_خصوصی
 ج. اقتصادی_دولتی_اجتماعی د. هیچ کدام
 ۹) مالکیت بخش دولتی به صورت است.
 الف. خصوصی ب. اقتصادی د. دولتی_اجتماعی ج. هیچ کدام
 ۱۰) شامل شرکت های تولید و توزیع که در شهر ها و روستاها بر اساس قانون بخش تعاون تشکیل می شود.
 الف. بخش دولتی ب. بخش خصوصی د. بخش تعاونی ج. همه ی موارد
 ۱۱) شامل مکمل فعالیت اقتصادی دولتی و تعاونی است و توسط افراد مختلف انجام می شود.
 الف. بخش دولتی ب. بخش خصوصی د. بخش تعاونی ج. همه ی موارد
 ۱۲) تفصیل ضوابط و قوانین و شرایط بخش های دولتی_خصوصی_تعاونی را تعیین می کند
 الف. قوه ی قضائیه ب. دولت د. ملت ج. سازمان و مؤسسات
 ۱۳) فعالیت مؤسسات اقتصادی در بخش دولتی به صورت و زیر نظر انجام می شود. الف. شرکت دولتی_قوه مجریه
 ب. شرکت دولتی_قوه قضائیه
 ج. شرکت خصوصی_قوای سه گانه د. شرکت دولتی_قوای سه گانه
 ۱۴) مؤسسات اقتصادی که با اجازه به صورت شرکت تشکیل شده و سرمایه ی آنها متعلق به دولت است.
 الف. قانون_۵۰٪ ب. قانون_۶۰٪ د. مجمع_۶۰٪ ج. مجمع_۵۰٪
 ۱۵) فعالیت شرکت های دولتی به صورت و صورت میگیرد.
 الف. بازرگانی_اصل خودکفایی ب. اقتصادی_اصل اقتصادی
 ج. بازرگانی_اجتماعی د. بازرگانی_اصل اقتصادی
 ۱۶) از ویژگی های شرکت های دولتی نیست؟
 الف. با وزارتخانه ها در مسائلی تفاوت دارند ب. آزادی عمل بیشتری دارند .
 ج. به صورت بازرگانی اداره نمی شوند د. اقتصادی هستند

- ۱۷) از انگیزه شرکت های دولتی از انجام برخی عملیات تولیدی یا خدماتی نیست؟
 الف. بخش خصوصی از نظر مالی توان اجرای آن را ندارد
 ب. از نظر سیاسی صلاح نیست بخش خصوصی آن را انجام دهد
 ج. بخش خصوصی انگیزه انجام آن را ندارد
 د. برای بخش خصوصی سودی ندارد
- ۱۸) سیستم حسابداری شرکت های دولتی تابع و شرکت های خصوصی تابع هستند.
 الف. حسابداری عمومی_قانون تجارت
 ب. حسابداری دولتی_قانون تجارت
 ج. حسابداری دولتی_حسابداری خصوصی
 د. حسابداری بودجه_حسابداری خصوصی
- ۱۹) از ویژگی شرکت های دولتی برای تأمین هزینه نیست؟
 الف. تابع اصول و روشهای قیمت تمام شده هستند
 ب. ارائه کالا و خدمات توسط آنها لازم است
 ج. دولت به آنها کمک مالی می کند
 د. تابع سود نیستند.
- ۲۰) زیان دهی در این شرکت ها قابل قبول نیست و هزینه ها از محل سود تأمین می شود.
 الف. شرکت های دولتی
 ب. مؤسسات دولتی
 ج. شرکت های خصوصی
 د. شرکت های نیمه دولتی
- ۲۱) شرکت های دولتی تابع و شرکت های خصوصی تابع در امور استخدام هستند.
 الف. قانون استخدام_قانون کار
 ب. قانون کار_قانون استخدام
 ج. قانون کار_قانون دولت
 د. قانون کار_قانون اجتماع
- ۲۲) از دلایل عمده ایجاد و تأسیس شرکت های دولتی نیست؟
 الف. تاریخی
 ب. سیاسی
 ج. فرهنگی
 د. ناشی از ضرورت
-(۲۳) در جهان سهم عمده تولید ناخالص داخلی را بر عهده دارند.
 الف. شرکت های دولتی
 ب. شرکت های تعاونی
 ج. همه ی موارد
 د. شرکت های خصوصی

- ۱- عهده دار وظایف دولت است.
- (۱) وزارتخانه ها و موسسات دولتی (۲) شرکتهای دولتی و بانکها
- (۳) موسسات و نهادهای عمومی غیر دولتی (۴) هر سه مورد
- ۲- کدام عبارت صحیح است؟
- (۱) بالاترین تشکیلات اداری دولت ، موسسات فنی است.
- (۲) وزیر بالاترین مقام اداری در موسسات دولتی است.
- (۳) بیشترین موسسات دولتی در ایران را دانشگاه و موسسات آموزش عالی تشکیل می دهند.
- (۴) بودجه موسسات دولتی اغلب غیر مستقل است.
- ۴- تنها موسسه دولتی که زیر نظر قوه مقننه در موضوع نظارت و کنترل کیفیت فعالیت میکند.
- (۱) سازمان بارزسی کل کشور (۲) دیوان عدالت اداری
- (۳) پلیس قضایی (۴) دیوان محاسبات کشور
- ۵- موسسات دولتی که زیر نظر قوه قضائیه فعالیت نمی کند.
- (۱) دانشکده علوم قضایی و اداری (۲) سازمان ثبت اسناد و املاک کشور
- (۳) دیوان محاسبات کشور (۴) سازمان زندانها
- ۶- کدام سازمان زیر نظر رئیس جمهور فعالیت میکند؟
- (۱) سازمان حفاظت محیط زیست (۲) سازمان حسابرسی
- (۳) گمرک جمهوری اسلامی ایران (۴) دانشکده امور اقتصادی
- ۷- کدام سازمان دولتی زیر نظر وزارتخانه ها نیستند؟
- (۱) گمرک جمهوری اسلامی ایران (۲) سازمان برنامه و بودجه (۳) سازمان حسابرسی (۴) دانشکده امور اقتصادی
- ۹- چند درصد سرمایه شرکتهای دولتی متعلق به دولت است؟
- ۵۰ (۱) درصد (۲) ۷۵ درصد (۳) بین ۵۰ - الی ۷۰ درصد (۴) بیش از ۵۰ درصد
- ۱۰- در رابطه با شرکتهای دولتی می توان گفت...
- (۱) دولت از طرف مردم سهامدار اصلی میباشد
- (۲) از لحاظ مالی خودکفا نیست
- (۳) وزاء در مجامع عمومی شرکت نمی کنند
- (۴) از کمک های عمومی استفاده میکند
- ۱۳- به واحدهای سازمانی که با اجازه قانونی به منظور انجام وظایف و خدماتی که جنبه عمومی دارد تشکیل میشود.....میگویند.
- (۱) موسسات دولتی (۲) شرکتهای دولتی (۳) موسسات و نهادهای عمومی و غیردولتی (۴) وزارتخانه
- ۱۴- بنیا شهید.....
- (۱) موسسه دولتی است (۲) نهاد عمومی غیر دولتی است
- (۳) شرکت دولتی است (۴) وزارتخانه است
- ۱۵- موسسات و نهادهای عمومی غیردولتی که به منظور انجام وظایف و خدماتی که جنبه عمومی دارد تشکیل می شوند.....میگویند.
- (۱) نهادهای انقلابی (۲) مردم (۳) دولت (۴) مجلس شورای اسلامی
- ۱۶- شرکت های دولتی حسابهای خود را طبق تنظیم میکنند
- (۱) حسابداری دولتی (۲) اصول حسابداری (۳) حسابداری عمومی (۴) حسابرسی
- ۱۷- از قوانین مهم مربوط به سازمان مالی دستگاه های دولتی نیست
- (۱) قانون بودجه (۲) قانون مالیاتها (۳) قانون دیوان محاسبات (۴) قانون محاسبات خصوصی

۱۹- واحدهای سازمان مالی دستگاه های دولتی چگونه میسر شده است؟

(۱) ذیحساب (۲) وزیر (۳) معاون وزیر (۴) مشاور وزیر

- ۲۰ از وظایف ذیحساب است.

(۱) نظارت بر حذف اسناد و دفاتر مالی

(۲) جا به جایی حساب اموال دولتی و نظارت بر اموال

(۳) نگهداری و تحویل وجوه و نقدینه ها و سپرده و اوراق بهادار

(۴) هر سه مورد

- ۲۱ در رابطه با ذیحساب میتوان گفت:

(۱) زیر نظر دستگاه معاون اجرایی وظایف خود را انجام می دهد

(۲) تنها وظیفه اش نظارت و کنترل است

(۳) بخشی از اداره امور مالی دستگاه به عهده او نیست

(۴) با حکم وزارت امور اقتصادی و دارایی معاون دارد

- ۲۲ بهترین ابزار و سیاست مالی دولتها برای رسیدن به هدفهای مالی و غیرمالی در جامعه است

(۱) مالیات (۲) سرمایه گذاری دولتی (۳) سرمایه گذاری اجتماعی (۴) موارد ۲ و ۳

- ۲۳ تشخیص مالیاتی را بر عهده دارد:

(۱) کمک ممیز و ممیز مالیاتی (۲) سرممیز مالیاتی

(۳) ممیز کل مالیاتی (۴) هر ۳ مورد

- ۲۴ حوزه مالیاتی را تعیین میکند:

(۱) ممیز مالیاتی (۲) سرممیز مالیاتی

(۳) وزارت امور اقتصاد و دارایی (۴) ممیز کل مالیاتی

- ۲۵ سلسله مراتب ممیزین به ترتب از بالا عبارتند از:

(۱) سرممیز مالیاتی - ممیز کل مالیاتی - ممیز مالیاتی و کمک ممیز مالیاتی

(۲) ممیز کل - سرممیز مالیاتی - ممیز و کمک ممیز

(۳) سرممیز مالیاتی - کمک ممیز مالیاتی - ممیز کل مالیاتی - ممیز مالیاتی

(۴) ممیز کل - کمک ممیز - سرممیز - ممیز

- ۲۶ قبول یا رد اظهارنامه به عهده..... است.

(۱) ممیز کل مالیاتی (۲) ممیزین مالیاتی (۳) سرممیز مالیاتی (۴) کمک ممیز مالیاتی

- ۲۷ مدت اعتراض و تقاضای رسیدگی مجدد مودیان مالیاتی نسبت به میزان تشخیص مالیاتی چند ماه است؟

(۱) سه ماهه از تاریخ ابلاغ (۲) مدت ذکر شده از طرف ممیز کل

(۳) یکسال از تاریخ ابلاغ (۳) یک ماه از تاریخ ابلاغ

- ۳۱ درآمد مؤدی را تعیین میکند

(۱) ممیز مالیاتی (۲) سرممیز (۳) ممیز کل (۴) کمک ممیز

- ۳۲ مؤدی بعد از چند سال اگر برگ تشخیص مالیاتی برایش صادر نشود از پرداخت مالیات معاف میشود؟

(۱) یکسال (۲) ۲ سال (۳) ۳ سال (۴) ۴ سال

- ۳۳ اگر مؤدی مالیاتی اظهارنامه مالی را تسلیم نکرده باشد ، ممیز مالیاتی رأساً موظف به رسیدگی و صدور برگ تشخیص مالیاتی است که

به این موضوع ((.....)) می گویند.

(۱) تشخیص علی الرأس (۲) رد مالیاتی (۳) تسلیم مالیاتی (۴) فقدان اظهارنامه

- ۳۴ ممیز مالیاتی مکلف است اظهار نامه مؤدیان مالیاتی را در مدت پس از تاریخ انقضای مهلت مقرر برای تسلیم اظهارنامه رسیدگی

کرده ، قبول یا رد نماید.

(۱) سه ماه (۲) شش ماه (۳) یکسال (۴) یک ماه

۳۵- بعد از قبول اظهار نامه مالیاتی توسط ممیز مالیاتی:

- (۱) مالیات قطعی گرفته می شود
(۲) امضاء سر ممیز است
(۳) تأیید ممیز کلی ضروری است
(۴) علی الرأس می شود

۳۶- مدت اعتراض مؤدی نسبت به مالیات تعیین شده:

۲۰ (۱) روز از تاریخ ابلاغ به ممیز کل مالیاتی است (۲) ۳۰ روز از تاریخ ابلاغ به ممیز کل مالیاتی است

(۴) ۱ سال از تاریخ ابلاغ به ممیز کل مالیاتی است (۳) ۱ ماه از تاریخ ابلاغ به ممیز کل مالیاتی است

۳۷- در زمان طرح پرونده در هیأت حل اختلاف مالیاتی، چه کسی باید در جلسات حاضر شود؟

- (۱) ممیز (۲) سرممیز (۳) ممیز یا سر ممیز (۴) ممیز یا سر ممیز

۳۸- آخرین رأی اختلاف مالیاتی را صادر میکند.

(۱) وزارت دارایی و اقتصادی (۲) ممیز کل (۳) شورای عالی مالیات (۴) شورای عالی وزارت دارایی

۳۹- کنترل کار مأموران تشخیص و وصول مالیات بر عهده کیست؟

(۱) دادستانی انتظامی مالیاتی (۲) هیأت انتظامی مالیاتی (۳) موارد ۱ و ۲ (۴) وزارت امور اقتصادی و دارایی

۴۰- وظیفه اش کشف تخلفات و تقصیرات مأموران تشخیص مالیات و تمام کسانی که در امر وصول مالیات نقش دارند.

(۱) وزارت امور اقتصاد و دارایی (۲) ممیز کل

(۳) دادستانی انتظامی مالیاتی (۴) هیأت انتظامی مالیاتی

- (۱) اصلی ترین هدف موسسان اقتصادی است؟ (۸)
- الف) کسب حداکثر سود
ب) تولید و توزیع کالا
ج) رسیدن به اهداف خود
د) تصویب اساسنامه
- (۲) نظام اقتصادی بر چند پایه چند بخش استوار است؟ (۸)
- الف) ۱۰ بخش (ب) ۵ بخش (ج) ۳ بخش (د) ۲ بخش
۳) شرکت های دولتی موسسات اقتصادی هستند که (۸)
- الف) با اجازه قانون (قوه مقننه) به صورت شرکت تشکیل شده
ب) با اجازه قانون (قوه مجریه) به صورت شرکت تشکیل شده
ج) با اجازه قانون (قوه قضاییه) به صورت شرکت تشکیل شده
د) با اجازه وزارتخانه به صورت شرکت تشکیل شده
- (۴) کدام یک از گزینه های زیر جزء وظایف مجامع عمومی محسوب میشوند؟ (۸)
- الف) هیات مدیره
ب) مجمع عمومی عادی
ج) بازرسان
د) تامین هزینه
- (۵) فعالیت های صنایع بزرگ . صنایع مادر. جزء بخش ... است؟ (۸)
- الف) بخش تعاونی
ب) بخش دولتی
ج) بخش خصوصی
د) موسسه اقتصادی
- (۶) اصلی ترین هدف موسسات اقتصادی چیست؟ (۸)
- الف) کسب حداکثر سود (ب) جلوگیری از افزایش سرمایه
ج) ایجاد فضای دوستانه (د) همه موارد
- (۷) وظایف مجمع عمومی موسس؟ (۸)
- الف) تعیین خط مشی موسسه
ب) تصویب اساسنامه
ج) تغییر اساسنامه
د) تصویب ترازنامه
- (۸) کدام یک از تفاوت های دولتی شرکت با شرکت خصوصی نمیباشد؟ (۸)
- الف) تقسیم سود و زیان (ب) سیستم های حسابداری (ج) مقررات استخدامی (د) تامین هزینه
- (۹) کدام مورد از اهداف بخش تعاونی نظام اقتصادی کشور ما نیست؟ (۹)
- الف) توسعه و تحکیم مشارکت و تعاون عمومی بین مردم
ب) توزیع عوامل تولید در بین کارگران و کشاورزان
ج) پیشگیری از انحصار احتکار و تورم و اقرار به غیر
د) جلوگیری از کارفرمای مطلق شدن دولت

۱۰) کدام عبارت در شمار خصوصیات شرکت تعاونی است؟ (۹)

الف) سهام الزامی بی نام

ب) اهمیت شرکت بستگی به میزان سرمایه دارد

ج) هر عضو با هر مقدار سهم فقط حق یک رأی دارد

د) پس از انحلال شرکت اندوخته میان اعضا تقسیم می شود

۱۱) کدام گزینه از وظایف اصلی مجمع عمومی فوق العاده است؟ (۹)

الف) تغییر اساسنامه

ب) نظارت بر عملکرد

ج) انتخاب اولین بازرس

د) تصویب صورت مالی

۱۲) کدام یک از جملات زیر در مورد شرکت های تعاونی صحیح است؟ (۹)

الف) سهام منحصر بانام است

ب) سهام به صورت بانام یابی نام است

ج) به افراد تشکیل دهنده شرکت سهامدار گویند

د) هر سهامدار به تعداد سهامی که مالک است حق رأی دارد

۱۳) اصل اداره دموکراتیک از اصول تعاون کدام است؟ (۹)

الف) خروج از تعاونی هابدون در نظر گرفتن سهام افراد برای همه آزاد است

ب) عضویت در تعاونی هابرای همه افراد آزاد است

ج) نرخ سود سهام افراد راقانون معین می کند

د) هر عضو شرکت بدون توجه به تعداد سهام دارای یک رأی است

۱۴) قانون بخش تعاون در اقتصاد جمهوری اسلامی ایران از کدام تعاونی نام می برد؟ (۹)

الف) تولید و مصرف

ب) تولید و توزیع

ج) تولید و توزیع و مصرف

د) تولید

۱۵) کدام مورد از اصول تعاون نیست؟ (۹)

الف) هر عضو بدون توجه به تعداد سهامی که دارد حق یک رأی دارد

ب) همکاری با سایر تعاونی های ملی و محلی

ج) نرخ سود سهام را اعضای تعاونی تعیین می کند

د) آزادی عضویت در تعاونی ها

۱۶) بازرسان واحدهای اقتصادی شرکت هارا کدام یک از مجامع زیر انتخاب می کنند؟ (۹)

الف) مجمع عمومی موسس

ب) مجمع عمومی فوق العاده

ج) هیأت مدیره شرکت

د) مجمع عمومی عادی

۱۷) شرکت نسبی بر اساس کدام قانون تشکیل میشود؟ (۹)

الف) محاسبات عمومی

ب) شرکت های دولتی

ج) تجارت

د) کار

- ۱۸) عبارت زیر از تعاریف کدام یک از شرکتهاست: (شرکتی که شرکای آن نسبت به میزان سرمایه خود در شرکت مسئولیت و حق رأی دارند)؟ (۹)
- الف) بامسئولیت محدود
ب) تضامنی
ج) مختلط سهامی
د) مختلط غیرسهامی
- ۱۹) منظور از اشخاص حقوقی در جامعه چیست؟ (۹)
- الف) افراد جامعه
ب) شرکت ها و موسسات ثبت شده
ج) شرکت ها و موسسات و افراد جامعه
د) شرکت ها و موسسات اعم از ثبت شده و نشده
- ۲۰) در زمان تشکیل کدام شرکت تمام سرمایه توسط موسسین تامین میگردد؟ (۹)
- الف) سهامی عام
ب) تضامنی
ج) سهامی خاص
د) نسبی
- ۲۱) یک یا چند شرکت ضامن و یک یا چند شرکت بامسئولیت محدود چه نوع شرکتی است؟ (۹)
- الف) نسبی
ب) مختلط سهامی
ج) تعاونی
د) مختلط غیرسهامی
- ۲۲) در شرکت های تجاری به افراد تشکیل دهنده ی شرکت چه می گویند؟ (۹)
- الف) تاجر
ب) سهامدار
ج) عضو
د) کارمند
- ۲۳) تصویب ترازنامه و حساب سود و زیان شرکت ها و سازمان ها بر عهده ی چه رکنی است؟ (۹)
- الف) مجمع عمومی موسس
ب) مجمع عمومی عادی
ج) هیات مدیره
د) بازرسان
- ۲۴) کدام عبارت در شمار خصوصیات شرکت تعاونی است؟ (۹)
- الف) سهام لزوما بی نام است
ب) اهمیت شرکت بستگی به میزان سرمایه دارد
ج) هر عضو با هر مقدار سهم فقط یک حق رای دارد
د) پس از انحلال شرکت اندوخته ها میان اعضا تقسیم می شود
- ۲۵) کدام از جملات زیر در مورد شرکت های تعاونی صحیح است؟ (۹)
- الف) سهام منحصر بانام است
ب) به افراد تشکیل دنده شرکت سهام دار میگویند
ج) سهام به صورت بانام یا بی نام است
د) سهامدار به اندازه ی سهام خود در شرکت حق رای دارد
- ۲۶) کدام گزینه از وظایف اصلی مجمع عمومی فوق العاده است؟ (۹)
- الف) تغییر اساسنامه
ب) نظارت بر عملکرد
ج) انتخاب دومین بازرس
د) تصویب صورت مالی
- ۲۷) مسئولیت هریک از شرکای کدام شرکت با شرکت های دیگر متفاوت است؟ (۹)
- الف) بامسئولیت محدود
ب) سهامی
ج) خاص
د) عام
- ۲۸) کدام یک از موارد زیر از وظایف مجمع عمومی موسس است؟ (۹)
- الف) انتخاب هیات مدیره
ب) انتخاب اولین بازرس و هیات مدیره
ج) تغییر اساسنامه و انحلال شرکت
د) انتخاب بازرسان

۱- کدامیک از مؤسسات دولتی زیر نظر قوه ی مقننه ، نظارت و کنترل مالی فعالیتهای دولت را برعهده دارد؟

الف: سازمان تربیت بدنی

ب: سازمان انرژی اتمی

ج: سازمان حسابرسی

د: سازمان بازرسی کل کشور

۲- کدامیک از مؤسسات دولتی زیر نظر قوه ی مجریه به فعالیت مشغولند؟

الف: سازمان تربیت بدنی

ب: سازمان ثبت اسناد و املاک کشور

ج: دیوان عدالت اداری

د: سازمان بازرسی کل کشور

۳- کدامیک از مؤسسات دولتی زیر نظر نهاد ریاست جمهوری فعالیت دارند؟

الف: سازمان انرژی اتمی

ب: سازمان ثبت اسناد و املاک کشور

ج: دیوان عدالت اداری

د: سازمان بازرسی کل کشور

۴- از مؤسسات دولتی که زیر نظر وزارتخانه ها فعالیت دارند کدام مورد می باشد؟

الف: سازمان تربیت بدنی

ب: سازمان انرژی اتمی

ج : سازمان ثبت اسناد و املاک کشور

د: سازمان حسابرسی

۵- کدامیک از مؤسسات و نهادهای عمومی غیردولتی محسوب نمی شود؟

الف: سازمان تربیت بدنی

ب: هلال احمر

ج : مؤسسه کار و تأمین اجتماعی

د: بنیاد شهید

۶- کدامیک از سازمانهای زیردر وزارت اموراقتصادی و دارایی برای کنترل کار مأموران تشخیص و وصول مالیات نقش دارند؟

الف: دادستانی انتظامی مالیاتی

ب: هیأت انتظامی مالیاتی

ج: هیأت حل اختلاف مالیاتی

د: الف و ب صحیح است

۷- کدامیک از وظایف ذیحساب نیست؟

الف: نظارت برحفظ اسناد و دفاترمالی سازمان مربوط

ب: نظارت برامورمالی و محاسباتی، نگهداری و تنظیم حسابها برطبق قانون

امورمالیاتی

د: نگاهداری حساب اموال دولتی ونظارت برآنها

۸- کدامیک از وظایف هیأت انتظامی مالیاتی می باشد؟

الف: نظارت برحفظ اسناد و دفاترمالی سازمان مربوط

ب: نظارت برامورمالی و محاسباتی، نگهداری و تنظیم حسابها برطبق قانون

ج: رسیدگی به تخلفات اداری در امورمالیاتی

د: نگاهداری حساب اموال دولتی ونظارت برآنها

۹- چنانچه مؤدی در موعد مقرر در قانون مالیاتها از تسلیم اظهارنامه خودداری نماید، مشمول چه جریمه ای می شود؟ الف: اشخاص حقیقی

معادل ۵٪ ب: اشخاص حقوقی معادل ۲۰٪

ج: اشخاص حقیقی معادل ۲۰٪ د: موارد الف و ب صحیح است

۱۰- در شرکت ملی نفت ایران کدامیک از وزرا عضویت دارند؟

الف: امور و اقتصادی و دارایی

ب: کار و امور اجتماعی

ج: نیرو

د: هر سه مورد

۱۱- کدامیک از مدارک زیرویژه مؤدیان مالیاتی (اشخاص حقوقی) برای پرداخت مالیات است؟

الف: درآمد مشمول مالیات

ب: ترازنامه

ج: حساب سود و زیان

د: موارد ب و ج

۱۲- کدامیک از مدارک زیرویژه مؤدیان مالیاتی (اشخاص حقیقی) برای پرداخت مالیات است؟

الف: درآمدشمول مالیات

ب: ترازنامه

ج: حساب سود و زیان

د: موارد ب و ج

۱۳- کمک ممیز مالیاتی مستقیماً زیر نظر چه کسی کار انجام می دهد؟

الف: ممیز مالیاتی

ب: سر ممیز مالیاتی

ج: ممیزکل مالیاتی

د: معاونت امور مالیاتی

۱۴- در اساسنامه شرکتهای دولتی چه مواردی ذکر می شود؟

الف: نام شرکت

ب: موضوع و هدف

ج: نوع

د: هرسه مورد

۱۵- دانشگاهها و مؤسسات آموزش عالی زیر نظر کدام وزارتخانه ها انجام وظیفه می نمایند؟

الف: امور اقتصادی و دارایی

ب: علوم و تحقیقات و فن آوری

ج: بهداشت، درمان و آموزش پزشکی

د: ب و ج صحیح است

۱-مهمترین مسئولیت مدیر از نظر ((رابرت آون)) چیست ؟

- الف) آموزش کارکنان و بهبود شرایط کار
 ب) استاندارد کردن کلیه وسایل و ابزارکار
 ج) انتخاب افراد بر اساس شایستگی
 د) تمرکز ، تقسیم کار و نظم و عدالت

۲-کدام دانشمند در پی یافتن بهترین راه انجام کار ، کاربرد اصل تخصص و تقسیم کاررادر کارهای تولیدی بیان کرد ؟

- الف) آدم اسمیت ب) چارلز بابیج
 ج) رابرت آون د) فردریک تیلور

۳-کدام تعریف برای ((سرپرستی چند جانبه)) صحیح است ؟

- الف) تقسیم کار و مسئولیت بین کارکنان و مدیر
 ب) دریافت دستور اجرای کار از چند نفر
 ج) سرپرستی چند نفر بطور همزمان
 د) مدیریت چند سازمان

۴-کدام دانشمند به پدر مدیریت نیروی انسانی معروف است ؟

- الف) چارلز بابیج ب) رابرت آون
 ج) فردریک تیلور د) هنری فایول

۵-کدامیک از مکاتب مدیریت به روابط غیر رسمی و هنجارهای گروهی اعتقاد داشت ؟

- الف) بوروکراتیک ب) کلاسیک
 ج) نظام گرا د) نئو کلاسیک

۶-مفهوم بوروکراسی کدام است ؟

- الف) مردم سالاری ب) کاغذ بازی
 ج) عدم کارایی د) حکومت دفتری

۷-بنیان گذار نظریه مدیریت اداری یا اصول گرایان کیست ؟

- الف) آدم اسمیت ب) فردریک تیلور
 ج) ماکس وبر د) هنری فایول

۸-اصل ((استاندارد کردن کلیه وسایل و ابزار کار کارکنان)) مربوط به کدام نظریه مدیریت است ؟

- الف) اداری ب) بوروکراسی یا دیوانسالاری
 ج) روابط انسانی د) علمی

۹-((ماکس وبر)) به کدامیک از موارد زیر توجه داشته است ؟

- الف) نظم و عدالت و روحیه یگانگی گروهی
 ب) بررسی و تنظیم ساختار و مسائل تئوریک
 ج) بکار گرفتن روش حسابداری قیمت تمام شده
 د) توجه به انسان صرفا به عنوان انسان اقتصادی

۱۰-کدام گزینه از ویژگی های سازمانهای بوروکراتیک نیست ؟

- الف) گزینش افراد بر اساس شایستگی و صلاحیت
 ب) نباید امور شخصی کارکنان از امور سازمانی جدا باشد
 ج) وجود مقررات و قوانین خاص در سازمان
 د) وجود یک سیستم منظم برای حفظ و نگهداشت سوابق

۱۱-علمای مکتب ((روابط انسانی)) به کدامیک از مفروضات زیر اعتقاد دارند ؟

- الف) روابط حاصل از محیط فیزیکی و تکنولوژی
 ب) استفاده روشهای مقداری مدیریت
 ج) استعانت از روشهای ریاضی
 د) انسان های اجتماعی ، سازمان های غیر رسمی درون سازمان رسمی

۱۲-کدام از مفروضات ((مکتب روابط انسانی)) است ؟

- الف) تمرکز ب) انسان اجتماعی
 ج) سازمان رسمی د) حاکمیت قانون

۱۳-مکتب علوم رفتاری کدام ویژگی های سازمان بوروکراتیک را به طور جدی مورد بحث و موضوع اختلاف نظر قرار داده است ؟

- الف) بایگانی ب) سلسه مراتب
 ج) حاکمیت قانون د) تفکیک امور شخصی از امور سازمان

۱۴-((مطالب هاثورن)) به وسیله صاحب نظران در کدام مکتب یا نظریه مدیریت انجام پذیرفت ؟

- الف) مکتب روابط انسانی ب) مکتب کلاسیک
 ج) نظریه مدیریت علمی د) نظریه مدیریت اداری

۱۵-به مجموعه ای از اجزای به هم پیوسته که بر روی یکدیگر تاثیر متقابل داشته و یک کل را تشکیل می دهند چه نامیده می شود ؟

- الف) برنامه ب) سازمان
 ج) سیستم د) مدیریت

۱۶-تعریف زیردر مورد کدامیک از خصوصیات و مشخصات سیستم های اجتماعی صحیح می باشد ؟

- ((هر سیستم انرژی دریافت شده را با وسایلی که قبلا تهیه کرده ، به جریان می اندازد و تغییر شکل می دهد))

- الف) بازده ب) بازخورد
 ج) فرایند د) داده

۱۷- منظور از دروندادها در نگرش سیستمی به بنگاه های تولیدی چیست ؟

الف (انجام مقایسه با معیارهای عملیات در محیط)
ب (ارائه خدمات به مشتریان در درون بنگاهها)
ج (پردازش عملیات در درون بنگاه تولیدی)
د (دریافت مواد خام انرژی و اطلاعات از محیط)

۱۸- اعتقاد نظریه پردازان ((مدیریت اقتضائی)) کدام است ؟

الف (آنچه مدیر انجام می دهد تابع شرایط موجود است)
ب (استفاده از فکرواندیشه فردی و گروهی در تصمیم گیری لازم است)
ج (بین مدیریت و کارکنان روابط عمیق عاطفی وجود دارد)
د (مسئولیتهای هرشغل به صورت مدون برای اجرا به کارکنان ابلاغ شود)

۱۹- وظایفی از قبیل کار آفرینی ، سخنگو و رابط بودن برای مدیران ، در ((چه نظریه مدیریتی)) مطرح شده است ؟

الف (نقش مدیری)
ب (تفکرسیستمی)
ج (مدیریت اقتضایی)
د (بوروکراسی)
۲۰- تعیین ((چه موردی)) دربرنامه ریزی،موجب می شود که مدیران مختلف وقتی با موقعیت های مشابه برخورد می کنند، انتخاب های یکسانی داشته باشند؟

الف (رویه ها)
ب (هدف ها)
ج (روشهای اجرای کار)
د (خط مشی ها)

۲۱- بهترین ترتیب ((مهارتهای ویژه)) برای مدیران عالی چیست ؟

الف (فنی ، ادراکی ، انسانی)
ب (ادراکی ، انسانی ، فنی)

ج (انسانی، ادراکی ،فنی)
د (فنی ، انسانی ، ادراکی)

۲۲- کدامیک از مهارتهای زیر مهمترین مهارت برای ((مدیران سطوح عالی)) می باشد ؟

الف (اداری)
ب (ادراکی)
ج (انسانی)
د (فنی)

۲۳- کدامیک از افراد زیر مسئولیت اجرایی دارند ؟

الف (مدیر مالی)
ب (مدیر عملیاتی)
ج (معاون)
د (مدیر میانی)

۲۴- مدیران عملیاتی به کدام یک از مهارت های زیر بیشتر نیاز دارند ؟

الف (اجرایی)
ب (ادراکی)
ج (انسانی)
د (فنی)

۲۵- مدل توزیع مهارت های ((کدام افراد سازمان)) به ترتیب ((فنی ، انسانی ، ادراکی)) است ؟

الف (رئیس)
ب (معاون)
ج (مشاور)
د (وکیل)

طراح : مرجان عبدی استان : همدان

- ۱- به مدیران و کارمندان سطح مدیریت عالی، کارکنان----- هم گفته میشود.
- ۲- ----- با اختراع خط در پنج سال قبل از میلاد مسیح به منظور اعمال کنترل در مدیریت نظام بایگانی رابه وجود آوردند.
- ۳- بودجه یکی از ابزارهای مهم برنامه ریزی و کنترل در مدیریت بوده و ماهیت----- دارد.
- ۴- فعالیت----- ماهیت اجرایی و فعالیت----- ماهیت کمکی و مشورتی دارد.
- ۵- درمدیر شخصی است که دستور می دهد و از زور و تهدید استفاده می کند .
- ۶- کنترل قبل از انجام عملیات ماهیتا از نوع است .
- ۷- به کارگماردن مستخدم در شغل مورد نیاز سازمان را----- می گویند.
- ۸- کنترل باز خورد مربوط به کنترل می باشد .
- ۹- کدام یک جزء شاخه های مدیریت نیست؟
- الف) مدیریت دولتی O ب) مدیریت عمومی O ج) مدیریت صنعتی O د) مدیریت عملیاتی O
- ۱۰- چه کسی کاربرد اصل تخصص و تقسیم کار را در کارهای تولیدی نشان داد؟
- الف) آدام اسمیت O ب) رابرت اون O ج) ماکس وبر O د) هیچکدام O
- ۱۱- منابع قدرت رهبری جزء کدام گزینه است؟
- الف) قدرت مرجعیت O ب) قدرت رهبری O ج) قدرت بازرسی د) قدرت مدیریتی O
- ۱۲- عنوان شغل جزء کدام گزینه می باشد؟
- الف) شرح شغل O ب) شرح وظایف O ج) شرایط احراز شغل O د) گزینه ب و ج O
- ۱۳- مفهوم مدیریت کدام است؟
- الف) حرفه ای اکتسابی است O ب) هنر اداره سازمان O ج) علم و هنر و حرفه O د) فقط علم O
- ۱۴- کدام یک از افراد زیر مسئولیت اجرایی دارد؟
- الف) مدیریت مالی O ب) معاون O ج) مدیریت عملیاتی O د) مدیریت میانی O
- ۱۵- برای مدیران عملیاتی کدام مهارت ها به ترتیب اولویت دارند؟
- الف) فنی - انسانی - ادراکی O ب) انسانی - فنی - ادراکی O ج) ادراکی - انسانی - فنی O د) انسانی - ادراکی - فنی O
- ۱۶- امکان اصلاح انحراف از برنامه ها و هدف های هر سیستم مادی و اجتماعی، در گروهی کدام اجزاء آن است؟
- الف) محیط O ب) باز خورد O ج) فرآیند O د) ستادها O
- ۱۷- پایه گذاری روش عدم تمرکز و شکل نظامی ایالتی در ایران به زمان «چه حکومتی» برمیگردد؟
- الف) کوروش O ب) هخامنشیان O ج) داریوش O د) اشکانیان O
- ۱۸- اولین مرحله ی برنامه ریزی----- نام دارد.
- الف) تعیین خط مشی O ب) شناخت وضع موجود O ج) تعیین هدف های برنامه O د) بودجه O
- ۱۹- تعریف برنامه ریزی کلان کدام است؟
- الف) تعیین خط مشی، معرفی رویه ها و روش های انجام کار. O
- ب) پیاده کردن هدف اقتصادی و اجتماعی مشخص در زمان معین. O
- ج) پیش بینی اجرای سلسله اقدامات مربوط به هم در آینده. O
- د) هماهنگ کردن برنامه اقتصادی، اجتماعی با توجه به نیازها. O
- ۲۰- تعداد افرادی که زیر نظر یک مدیر کار می کنند در سیستم مدیریت چه نام دارد؟
- الف) افراد ستاد O ب) حیطه مدیریت O ج) ستاد تخصصی O د) سطوح مدیریت O
- ۲۱- شکل نمودار وظایف که در چهار گوشه آن عنوان شغل و نام شغل نوشته می شود چه نموداری است؟
- الف) ساده O ب) گانت O ج) کاگزینی O د) سرپرست O

۲۲- کدام تعریف مربوط به سازماندهی بر مبنای تعداد است؟

- (الف) تعداد افرادی که زیر نظر یک مقام کار می کنند. O
 (ب) وظایف هر واحد با واحد دیگر متفاوت است. O
 (ج) واحدها بر اساس وظایف محول تقسیم میشوند. O
 (د) مستقیماً در هدف های سازمان نقش دارند. O
- ۲۳- نمودار مقابل سازماندهی بر چه مبنایی را نشان می دهد؟
 (الف) بر مبنای تعداد O (ب) بر مبنای محصول O (ج) منطقه عملیات O (د) هدف "وظیفه" O

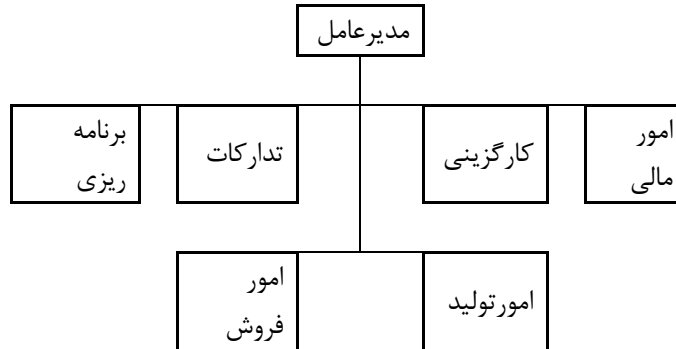

۲۴- سازمان باحیطه نظارت وسیع سازمانی است که-----

- (الف) نیازمند مدیران زیاد O
 (ب) دارای واحدهای ستاد زیادی O
 (ج) دارای سطوح سازمانی کم است O
 (د) دارای سازمانی زیاد است O

۲۵- در کدام شیوه رهبری، هنگام تصمیم گیری با کارکنان مشورت می شود؟

- (الف) آزاد O (ب) آزاد و دموکراتیک O (ج) اقتصادگر O (د) دموکراتیک O

۲۶- از نظر مازلو در سلسله مراتب نیازها، بالا ترین طبقه مربوط به کدام نیاز است؟

- (الف) قدر و منزلت O (ب) دلبستگی به دیگران O (ج) فیزیولوژیکی O (د) شناخت شخصیت خویش O

۲۷- در نقطه سر به سر-----

(الف) درآمد کل محاسبه می شود. O (ب) سود رامیتوان محاسبه نمود. O

(ج) نه سود وجود دارد نه ضرر. O (د) هزینه ها همیشه بیشتر از درآمد است. O

۲۸- در روش کنترل از طریق تجزیه و تحلیل نقطه سر به سر با کدام رابطه محاسبه می شود؟

- (الف) $(O) P/(V c+F c)$ (ب) $(O) F c/(P-V c)$ (ج) $(O) P/(V c+F c)$ (د) $(O) F c/(P+V c)$

۲۹- با استفاده از روش های بودجه بندی به کدام یک از موارد زیر می توان دست یافت؟

(الف) برای حل مشکل سازمانی تصمیمات لازم اتخاذ می شود. O

(ب) عملیات تولید را برنامه ریزی و کنترل نمود. O

(ج) میزان موفقیت در برنامه ها را مشخص می سازد. O

(د) نحوه عملکرد واحدهای تولید را مقایسه کرد. O

۳۰- هدف اصلی نمودار گانت چیست؟

(الف) نحوه عملکرد واحدهای تولید سازمانها را مقایسه می کند. O

(ب) مانع انحراف سازمان از رسیدن به هدف هاست. O

(ج) بر عملیات سازمان نظارت می کند. O

(د) پیشرفت اجرای کار را در طول زمان مشخص می سازد. O

۳۱- ترس از بیکاری یا از دست دادن شغل کدام طبقه از نیازهای مازلو می باشد؟

- (الف) نیازهای فیزیولوژیکی O (ب) نیازهای قدر و منزلت O (ج) نیازهای امنیت O (د) نیاز به وابستگی به دیگران O

۳۲- تفاوت مدیریت و رهبری در چیست؟

(الف) قدرت O (ب) نفوذ O (ج) مدیریت و سازماندهی O (د) هدایت و کنترل O

۳۳- در نمودار زیر سازماندهی برچه مبنایی صورت گرفته است؟

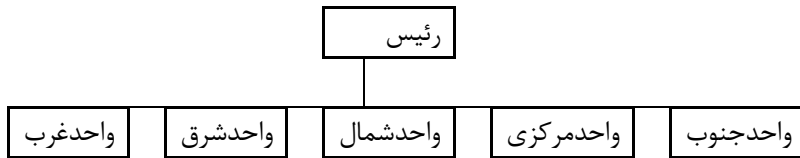

الف) برمبنای منطقه عملیات O ب) برمبنای هدف O ج) برمبنای نوع محصول O د) برمبنای تعداد O

۳۴- یک مدیر کاردان با توجه به چه عواملی تعداد کارکنان را تعیین می کنند؟

د) تعداد - وظیفه O ب) هدف - عملیات O ج) عملیات متعدد O الف) صف - ستاد O

۳۵- کدام تعریف در رابطه باحیطه نظارت یا حیطه سرپرستی صحیح می باشد؟

الف) همان رهبری می باشد O

ب) عبارت است از جریان آگاهانه ای به منظور دستیابی به هدف های معین O

ج) عبارت است از جریان ارسال اطلاعات از طریق یک شخص به شخص دیگر O

د) عبارت است از تعداد افرادی که مستقیماً زیر نظر یک مدیر یا سرپرست کاری می کنند O

۳۶- ستاد از نوع وظایف که برعهده دارند به چند دسته تقسیم می شوند؟

الف) ستاد عمومی - ستاد خصوصی - ستاد گروهی O ب) ستاد عمومی - ستاد فنی - ستاد پشتیبانی O

ج) ستاد عمومی - ستاد فنی - ستاد یاری دهنده O د) ستاد خصوصی - ستاد عمومی - ستاد دولتی O

۳۷- وظیفه هماهنگی مدیر جزء کدام یک از وظایف وی است؟

الف) کارگزینی O ب) تقسیم کار O ج) سازماندهی O د) ارتباطات O

۳۸- کدام گزینه در طبقه بندی شرح شغل وجود ندارد؟

الف) شرح مسئولیتها O ب) شرایط کار O ج) معلومات و مهارتها O د) انتصاب O

۳۹- انواع عدم تمرکز را نام ببرید.

الف) عدم تمرکز سازمانی - جغرافیایی - اداری O ب) عدم تمرکز زمانی - فنی - جغرافیایی O

ج) عدم تمرکز سازمانی - جغرافیایی - فنی O د) عدم تمرکز سازمانی - نهادی - اداری O

۴۰- جریان آگاهانه ای که به منظور دست یابی به هدفهای معین و اجرای یک سلسله اقدامات مربوط به هم در دوره زمانی مشخص برای

رسیدن به هدفها پیش بینی می گردد؟

الف) کارگزینی O ب) روشها O ج) مقررات و قوانین O د) بودجه O

۴۱- نمودار زیر برنامه ریزی در کدام سطح را نشان می دهد؟

الف) برنامه ریزی در سطح طرحها O ب) برنامه ریزی در سطح بخش O

ج) برنامه ریزی در سطح منطقه ای O د) برنامه ریزی در سطح کلان O

طرح

نوسازی

برنامه توسعه کشاورزی

طرح انتقال آب کشاورزی

طرح استفاده از آب های هرز

۴۲- تعریف برنامه ریزی کلان کدام است؟

الف) هماهنگ کردن برنامه ی اقتصادی با توجه به نیازها O

ب) پیاده کردن هدفهای اقتصادی - اجتماعی و فرهنگی مشخص در زمان معین O

ج) پیش بینی اجرای سلسله اقدامات مربوط به هم در آینده O

د) تعیین خط مشی ها و معرفی رویه ها و روشهای انجام کار O

- ۴۳- هرم مدیریت از پایین به بالا رانام ببرید.
- الف) عملیاتی - میانی - عالی O
 ب) میانی - عملیاتی - عالی O
 ج) عالی - میانی - عملیاتی O
 د) عالی - عملیاتی - میانی O
- ۴۴- کدام یک از انواع سازمان است که بنا بر نقشه معین و هدف قبلی به وجود نمی آید؟
- الف) رسمی O
 ب) غیر رسمی O
 ج) هر دو O
 د) هیچ کدام O
- ۴۵- بالاترین «نوع مهارت لازم» برای سطح مدیریت عالی کدام است؟
- الف) ادراکی O
 ب) انسانی O
 ج) کنترلی O
 د) فنی O
- ۴۶- مراتب اعتراض مؤدی به مبلغ مالیات تعیین شده توسط سرممیز به «چه مرجع مالیاتی» اعلام می شود؟
- الف) شورای عالی O
 ب) ممیز کل O
 ج) هیات حل اختلاف O
 د) دادستانی انتظامی O
- ۴۷- بانکهای غیر خصوصی در شمار «چه دستگاه هایی» هستند؟
- الف) موسسات دولتی O
 ب) وزارتخانه ها O
 ج) شرکتهای دولتی O
 د) موسسات و نهادهای عمومی غیردولتی O
- ۴۸- دیوان محاسبات کشور در حال حاضر زیر نظر چه ارگانی مشغول به فعالیت می باشد؟
- الف) وزارت امور اقتصادی و دارائی O
 ب) سازمان حسابرسی کشور O
 ج) سازمان برنامه و بودجه O
 د) مجلس شورای اسلامی O
- ۴۹- رئیس و دادستان دیوان محاسبات چگونه انتخاب می شوند؟
- الف) به پیشنهاد کمیسیون های بودجه و تایید وزیر اقتصادی و دارائی O
 ب) به پیشنهاد سازمان برنامه و بودجه و تایید آن توسط اکثر نمایندگان مجلس O
 ج) به پیشنهاد وزیر امور اقتصادی و دارائی و تایید آن توسط رئیس جمهور O
 د) به پیشنهاد کمیسیون های بودجه و دیوان کشور و تایید آن توسط اکثریت نمایندگان مجلس O
- ۵۰- سازمان حسابرسی گزارشات خود را برای کدام مرجع ارسال می دارد؟
- الف) دیوان محاسبات O
 ب) مجامع عمومی هیات مدیره شرکتهای O
 ج) وزارت دارائی O
 د) مجلس شورای اسلامی O
- ۵۱- بالاترین مقام اداری در تشکیلات وزارتخانه ها راجه کسی به عهده دارد؟
- الف) رئیس جمهور O
 ب) وزیر O
 ج) معادن وزیر O
 د) نخست وزیر O
- ۵۲- کدامیک از سازمانهای فوق زیر نظر رئیس جمهور فعالیت دارند؟
- الف) سازمان برنامه و بودجه O
 ب) سازمان حسابرسی O
 ج) گمرک جمهوری اسلامی O
 د) موسسات آموزش عالی O
- ۵۳- تقسیم بندی مامورین تشخیص مالیاتی با توجه به نمودار سازمانی به چه ترتیبی می باشند؟
- الف) سرممیز - ممیز کل مالیاتی - ممیز مالیاتی - کمک ممیز مالیاتی O
 ب) ممیز کل مالیاتی - سرممیز مالیاتی - ممیز مالیاتی - کمک ممیز مالیاتی O
 ج) ممیز کل مالیاتی - ممیز مالیاتی - کمک ممیز مالیاتی - سرممیز مالیاتی O
 د) ممیز مالیاتی - ممیز کل مالیاتی - سرممیز مالیاتی - کمک ممیز مالیاتی O
- ۵۴- رسیدگی به تخلفات اداری در امور مالیاتی ماموران تشخیص مالیات جزء وظایف کدامیک از موارد زیر است؟
- الف) دادستانی انتظامی مالیاتی O
 ب) دیوان عدالت اداری O
 ج) هیات انتظامی مالیاتی O
 د) هیات حل اختلافات O
- ۵۵- شرکتهای که اختلاط شرکت سهامی با شرکت تضامنی به وجود می آید؟
- الف) شرکت مختلط سهامی O
 ب) شرکت غیر مختلط سهامی O
 ج) شرکت نسبی O
 د) شرکت تضامنی - سهامی O

۵۶- کدام یک از سازمانهای زیرمی توانند به نسبت به کلیه فعالیتهای کارکنان در وزارت اموراتصادی و دارائی اظهار نظر کنند؟

الف) سازمان بازرسی O (ب) هیات انتظامی مالیاتی O

ج) سازمان حسابرسی O (د) دادستانی انتظامی مالیاتی O

۵۷- مجمع عمومی عادی در مرحله اول با حضور چه کسانی رسمیت پیدامی کند؟

الف) حضور عده ای از سهامداران O (ب) حضور اکثریت O

ج) حضور دارندگان بیش از نصف سهامی که حق رأی دارند O (د) همه موارد O

۵۸- در شرکتهای سهامی انتخاب بازرسی چگونه صورت می گیرد؟

الف) توسط هیات مدیره O (ب) توسط سهامداران O

ج) توسط مجمع عمومی O (د) توسط مجمع عمومی فوق العاده O

۵۹- برای تاسیس شرکتهای سهامی عام ۲۰٪ سرمایه باید توسط موسسان تعهد گردد چند درصد از مبلغ تعهد باید به صورت نقدی پرداخت گردد؟

الف) ۲۵٪ O (ب) ۳۵٪ O (ج) ۴۰٪ O (د) ۱۵٪ O

۶۰- کدامیک از موارد زیر جزء اصول تعاون می باشد؟

الف) عضویت آزاد و اختیاری O (ب) اداره دموکراتیک O

ج) همکاری با سایر تعاونیها O (د) هر سه مورد O

۶۱- مهمترین عاملی که سبب جلب سرمایه و مشارکت مردم در سرمایه گذاری ها می گردد؟

الف) سودبری O (ب) تامین نیازهای مالی O

ج) مشارکت در فعالیتهای اقتصادی O (د) خرید و فروش O

۶۲- شرکتهای خصوصی از نظر سیستم حسابداری تابع چه سیستمی هستند؟

الف) تابع قانون تجارت O (ب) تابع سیستم حسابداری قیمت تمام شده O

ج) تابع سیستم حسابداری دولتی O (د) تابع سیستم هزینه ها O

۶۳- شرکتهای خصوصی مقررات استخدامی بر چه اساسی تهیه و تنظیم می گردد؟

الف) بر اساس قانون استخدام کشور O (ب) بر اساس قانون کار O

ج) بر اساس توافق طرفین O (د) بر اساس مقررات کارفرما O

۶۴- ارکان سازمانهای اقتصادی طبق قانون تجارت عبارت اند از:

الف) اکثریت سهامداران و هیات مدیره O (ب) اکثریت نصف به علاوه یک O

ج) مجمع عمومی - هیات مدیره بازرسان O (د) با حضور عده از سهامداران و بازرسان O

۶۵- کدامیک از تعاریف زیر مربوط به تصمیم گیری است؟

الف) فعالیتی است که ضمن آن عملیات پیش بینی شده با عملیات انجام شده مقایسه می شود. O

ب) انتخاب یک راه از میان راه های مختلف O

ج) جریان ارسال اطلاعات از طریق یک شخص دیگر و درک معانی آن. O

د) مجموعه ای از فعالیت هایی است که برای مرتبط ساختن اجزاء هر سازمان با یکدیگر و به منظور کسب هدفهای مشترک صورت می گیرد. O

۶۶- نرخ تورم در ۵ سال آینده ایران مربوط به کدام یک از موقعیتهای تصمیم گیری است؟

الف) شرایط مخاطره O (ب) شرایط عدم اطمینان O (ج) شرایط اطمینان O (د) مورد ۱ و ۳ O

۶۷- فرآیندی که همواره پیش بینی ها را با عملکردها و فعالیتهای انجام شده راباقوانین و موازین مطابقت می کند؟

الف) برنامه ریزی O (ب) کنترل O (ج) تصمیم گیری O (د) سازماندهی O

۶۸- روش C P M که از روشهای مقداری در مدیریت نامگذاری شده است چه نام دارد؟

الف) تکنیک ارزیابی و کنترل برنامه O (ب) روش تصمیم گیری بحرانی O

ج) روش تحقیق عملیات O (د) روش مسیر بحرانی O

سوالات چهار گزینه ای

امور عمومی بازرگانی

بخش اول

کلیات

فصل اول

بازرگانی

مشخصات

استان	مؤلف	ردیف
گیلان	احمد رضا صفر پور	۱
گیلان	رویا متین فر	۲
گیلان	فرزانه وصالی مقدم	۳
گیلان	معصومه شهنازی	۴

طراح: احمد رضا صفریپور استان: گیلان

- ۱- بازرگانی از چه زمانی ضرورت یافت؟
الف) مبادله کالا به کالا (ب) تقسیم کار (ج) انقلاب صنعتی (د) تاسیس بنگاه
- ۲- کسی است که شغل معمول خود را معاملات بازرگانی قرار می دهد گویند؟
الف) کسبه (ب) صراف (ج) بازرگان (د) عامل
- ۳- کدامیک از موارد زیر جزء معاملات بازرگانی ذاتی به حساب نمی آید؟
الف) معاملات شرکت های بازرگانی (ب) عملیات صرافی (ج) بانکها (د) خرید یا فروش مال منقول
- ۴- هر بازرگان دارای حداقل چند نوع دفتر می باشد.
الف) دو نوع (ب) سه نوع (ج) یک نوع (د) چهار نوع
- ۵- کدامیک از موارد زیر جزء وظایف حقوقی بازرگان نمی باشد؟
الف) ثبت بازرگانی (ب) انحلال بنگاه (ج) نگهداری دفاتر قانونی (د) گرفتن پروانه از شهرداری
- ۶- جریان خدمات تولیدی از خانوارها به بنگاهها و جریان پرداخت بهای خدمات تولیدی از بنگاهها به خانوارها، در بازار عوامل تولید با دخالت چه کسی صورت می گیرد؟
الف) صراف (ب) بنگاهها (ج) خانوارها (د) بازرگانان
- ۷- مواد اولیه خام، انرژی، اطلاعات، توسط بنگاههای تولیدی استفاده می شوند چه می نامند؟
الف) برون دادها (ب) پردازش (ج) دروندادها (د) باز خورد
- ۸- دادوستد کالاها و خدمات بین ساکنان یک کشور را چه می گویند؟
الف) بازرگانی داخلی (ب) بازرگانی خارجی (ج) بازرگانی منطقه ی (د) بازرگانی خصوصی
- ۹- بازار مشترک جزء کدامیک از بازرگانی می باشد؟
الف) منطقه ای (ب) خارجی (ج) داخلی (د) هیچکدام
- ۱۰- کدامیک از واحدهای بازرگانی بر حسب نوع مالکیت نمی باشد؟
الف) بازرگانی خصوصی (ب) تعاونیها (ج) بازرگانی دولتی (د) انفرادی
- ۱۱- ویژگیهای شرکتهای غیرسهامی کدامیک از موارد زیر است؟
الف) عمر - حدود شرکت (ب) مسئولیت نامحدود (ج) مالکیت مشاع دارائیهها (د) هر سه مورد
- ۱۲- کدامیک از موارد زیر جزء واحدهای خصوصی بازرگانی نمی باشد؟
الف) بازرگانی انفرادی (ب) شرکتهای سهامی (ج) شرکتهای غیرسهامی (د) شرکت تصافی
- ۱۳- کدام شرکت تأسیس کنندگان آن بخشی از سرمایه شرکت را از راه فروش سهام به مردم تأمین می کنند؟
الف) عام (ب) خاص (ج) نسبی (د) تعاونی
- ۱۴- کدامیک جزء مزایای شرکت های سهامی می باشد؟
الف) سنگین بودن هزینه تأسیس (ب) فعالیت شرکت در محدوده اساسنامه (ج) تفویض اختیارات صاحب کاران (د) اعمال تصدی
- ۱۵- در کدام زمینه دولت همانند بخش خصوصی عمل می نماید؟
الف) اعمال تصدی (ب) اعمال حاکمیت (ج) اعمال ترکیبی (د) اعمال مقرراتی
- ۱۶- مزایای تجارت الکترونیک کدام است؟
الف) تجارت بدون کاغذ و کاهش هزینه (ب) افزایش رقابت (ج) عدم حضور واسطه ها (د) هر سه مورد

بسمه تعالی

طراحی سوال برتر درس : امور عمومی بازرگانی - هنرستان فنی و حرفه ای شهرستان سیاهکل آذرماه ۹۳

نام و نام خانوادگی: پایه : شماره صندلی : طراح سوال : احمدرضا صفرپور

رشته تحصیلی : حسابداری

	الف	ب	ج	د	الف	ب	ج	د	
۱					۱۱				
۲					۱۲				
۳					۱۳				
۴					۱۴				
۵					۱۵				
۶					۱۶				در این کادر چیزی ننویسید
۷					۱۷				پاسخ صحیح
۸					۱۸				پاسخ غلط
۹					۱۹				سفید
۱۰					۲۰				نمره نهایی

- ۱- چه زمانی انسان به تقسیم کار روی آورد ؟
 الف) پس از اجتماعی شدن ب) پس از انقلاب صنعتی
 ج) پس از کشف آهن د) هیچکدام
- ۲- بازرگانی از چه زمانی ضرورت یافت ؟
 الف) پس از گسترش تجارت ب) پس از انقلاب صنعتی
 ج) پس از متداول شدن تقسیم کار د) هیچکدام
- ۳- انقلاب صنعتی در چه قرنی پدید آمد ؟
 الف) در قرن هجدهم ب) در قرن هفدهم ج) در قرن شانزدهم د) در قرن نوزدهم
- ۴- در چه قرنی راه برای تولید انبوه محصولات هموار گشت ؟
 الف) در قرن هجدهم ب) در قرن هفدهم ج) در قرن بیستم د) در قرن نوزدهم
- ۵- برای بازرگان حداقل چند تعریف وجود دارد ؟
 الف) دو تعریف : فنی و حقیقی ب) دو تعریف : حقیقی و حقوقی
 ج) دو تعریف : فنی و حقوقی د) یک تعریف : فنی
- ۶- طبق ماده ی ۱ قانون تجارت ، بازرگان کسی است که
 الف) به خرید و فروش کالا اشتغال داشته باشد . ب) شغل معمولی خود را معاملات بازرگانی قرار دهد .
 ج) به تولید و فروش محصولی اشتغال داشته باشد . د) از ثبت بازرگانی معاف باشد .
- ۷- کدام یک از افراد زیر جزء بازرگان به شمار نمی آید ؟
 الف) خرده فروش جزء ب) صاحب یک شرکت تولیدی
 ج) صاحب یک شرکت بازرگانی د) طلا فروش
- ۸- معاملات بازرگانی بر چند گونه اند ؟
 الف) دو گونه ب) سه گونه ج) چهار گونه د) هفت گونه
- ۹- گونه های معاملات بازرگانی عبارتند از :
 الف) فنی - بازرگانی ب) فنی - حقوقی - حقیقی
 ج) ذاتی - تبعی - فنی - تجاری د) ذاتی - تبعی
- ۱۰- کدام یک از معاملات زیر ذاتی محسوب نمی شود ؟
 الف) صرافی ب) بانکی
 ج) خرید هر نوع مال منقول به منظور فروش د) معاملات شرکت های بازرگانی
- ۱۱- کدام یک از معاملات زیر ذاتی محسوب می شود ؟
 الف) صرافی و بانکی ب) کشتی سازی
 ج) تصدی به حمل و نقل د) همه موارد
- ۱۲- کدام یک از معاملات زیر تبعی محسوب می شود ؟
 الف) صرافی ب) معاملات شرکت های بازرگانی
 ج) خرید هر نوع مال منقول به منظور فروش د) صرافی
- ۱۳- به معاملاتی که به اعتبار بازرگان بودن طرفین ، بازرگانی شناخته می شوند می گویند .
 الف) معاملات بازرگانی تبعی ب) معاملات بازرگانی ذاتی
 ج) معاملات بازرگانی تجاری د) معاملات بازرگانی

- ۱۴- به معاملاتی که اگر شغل شخص منحصر به آن باشد، بازرگانی شناخته می شوند، می گویند .
- الف (معاملات بازرگانی تبعی)
ب (معاملات بازرگانی ذاتی)
ج (معاملات بازرگانی تجاری)
د (معاملات بازرگانی)
- ۱۵- کدام یک از موارد زیر تعریف بازرگان از نظر فنی است ؟
- الف (کسی که به خرید مواد اولیه به قصد تولید و فروش می پردازد .)
ب (کسی که به خرید کالای نیمه ساخته به منظور تکمیل و فروش می پردازد .)
ج (کسی که به خرید و فروش هر گونه کالا و خدمت بازرگانی می پردازد .)
د (هر سه مورد)
- ۱۶- کدام یک از موارد زیر از وظایف بازرگان نمی باشد ؟
- الف (وظایف حقیقی) ب (وظایف حقوقی) ج (وظایف اقتصادی - اجتماعی) د (الف و ب)
- ۱۷- کدامیک از موارد زیر از وظایف حقوقی بازرگان نیست ؟
- الف (خرید و فروش کالا) ب (ثبت بازرگانی) ج (نگهداری دفاتر قانونی) د (گرفتن پروانه از مراجع قانونی)
- ۱۸- کدام یک از موارد زیر از مزایای ثبت بازرگانی است ؟
- الف (عضو شدن در اتاق بازرگانی) ب (برخورداری از قوانین ورشکستگی)
ج (مصون نگه داشتن نام و علامت بازرگانی بنگاه از تجاوز دیگران) د (همه موارد)
- ۱۹- هر بازرگان مکلف به داشتن حداقل چند نوع دفتر است ؟
- الف (سه دفتر (روزنامه - کل و دارایی))
ب (دو دفتر (روزنامه و کل))
ج (دو دفتر (روزنامه و دارایی))
د (سه دفتر (روزنامه - کل و معین))
- ۲۰- دفتری است که بازرگان باید مطالبات، دیون، داد و ستد بازرگانی و ... را روزانه در آن ثبت کند ؟
- الف (دفتر کل) ب (دفتر روزنامه) ج (دفتر دارایی) د (دفتر معین)
- ۲۱- دفتری است که بازرگان باید کلیه معاملات خود را به طور هفتگی و خلاصه در آن ثبت کند ؟
- الف (دفتر کل) ب (دفتر روزنامه) ج (دفتر دارایی) د (دفتر معین)
- ۲۲- دفتری است که باید همه ساله صورت جامعی از دارایی های خود را در آن ثبت نماید ؟
- الف (دفتر کل) ب (دفتر روزنامه) ج (دفتر دارایی) د (دفتر معین)
- ۲۳- چه کسانی از خدمات بازرگانی استفاده می کنند ؟
- الف (تولید کنندگان) ب (مصرف کنندگان) ج (اقتصاد کشور) د (هر سه مورد)
- ۲۴- کدام یک از موارد زیر، به ترتیب طرز کار سیستمی بنگاههای تولیدی را نشان می دهد ؟
- الف (درون داد - برون داد - پردازش - بازخورد)
ب (بازخورد - درون داد - پردازش - برون داد)
ج (درون داد - پردازش - برون داد - بازخورد)
د (درون داد - پردازش - برون داد)
- ۲۵- تفاوت سیستم باز و سیستم بسته در چیست ؟
- الف (ترکیب بازخوردهای آن) ب (تولید محصول نهایی)
ج (در درون داد ها) د (در نحوه پردازش آنها)
- ۲۶- کالاهای خریداری شده توسط خانوارها و دولت و کالاهای صادر شده را می گویند .
- الف (مصرف واسطه ای) ب (مصرف نهایی) ج (کالاهای واسطه ای) د (مصرف خانوار)
- ۲۷- کالاهای خریداری شده توسط بنگاههای دیگر را می نامند .
- الف (مصرف واسطه ای) ب (مصرف نهایی)
ج (کالاهای واسطه ای) د (مصرف خانوار)

- ۲۸- برای مصرف کنندگان واسطه ، این امکان را به وجود می آورد که مقداری از سرمایه در گردش خود را از این طریق فراهم کند و به کسب و کار خود رونق ببخشد ؟
- الف مصرف کالاهای ارزان قیمت (ب) فروش کالاهای اعتباری
 ج) (خرید کالا به صورت اعتباری (د) هیچ کدام
- ۲۹- برای فروشندگان این امکان را فراهم می آورد تا بتوانند مشتریان جدید جذب کنند و میزان فروش خود را افزایش دهند .
- الف (مصرف کالاهای ارزان قیمت (ب) فروش کالاهای اعتباری
 ج) (خرید کالا به صورت اعتباری (د) خرید کالا با نقدینگی
- ۳۰- هدف واقعی اقتصاد هر کشور چیست ؟
- الف (تولید (ب) مصرف بهتر (ج) توزیع (د) هر سه مورد
- ۳۱- در کدام یک از موارد زیر فایده زمانی به وجود می آید ؟
- الف (فروش آبی محصول (ب) خرید در هنگام
 ج) (حمل و نقل کالا (د) انبار کردن کالا
- ۳۲- در کدامیک از حالات زیر فایده مکانی به وجود می آید ؟
- الف (فروش آبی محصول (ب) خرید در هنگام (ج) حمل و نقل کالا (د) انبار کردن کالا
- ۳۳- کدام یک از موارد زیر در مورد اتاق بازرگانی صحیح نمی باشد ؟
- الف (موسسه ای غیر انتفاعی است . (ب) با هدف کسب سود و زیر نظر قوای سه گانه بوجود آمده .
 ج) (به قوای سه گانه مشورت می دهند . (د) موسسه ای است حقوقی و با استقلال مالی
- ۳۴- کدامیک از موارد زیر جزء انواع بازرگانی از نظر قلمرو محسوب نمی شود ؟
- الف (بازرگانی داخلی (ب) بازرگانی بین المللی (ج) بازرگانی خارجی (د) بازرگانی منطقه ای
- ۳۵- داد و ستد بین ساکنان یک کشور ، چه نام دارد ؟
- الف (بازرگانی داخلی (ب) بازرگانی بین المللی (ج) بازرگانی خارجی (د) بازرگانی منطقه ای
- ۳۶- کدام یک از موارد زیر در شکل و مکان منحنی تقاضای کل جامعه اثر نمی گذارد ؟
- الف (نوع تکنولوژی (ب) نیازها (ج) عادات مصرف (د) میزان درآمد
- ۳۷- کدام یک از موارد زیر در شکل و مکان منحنی عرضه کل جامعه اثر نمی گذارد ؟
- الف (نوع تکنولوژی (ب) هزینه های تولید (ج) عادات مصرف (د) چگونگی داوری و پیش بینی تولیدکنندگان در مورد قیمت
- ۳۸- شامل داد و ستد کالاها و خدمات و نیز نقل و انتقال پولی و مالی یک کشور با کشورهای دیگر است ؟
- الف (بازرگانی داخلی (ب) بازرگانی بین المللی (ج) بازرگانی خارجی (د) بازرگانی منطقه ای
- ۳۹- داد و ستد و بازرگانی بین کشورها با کدام دلیل زیر انجام می گیرد ؟
- الف (به دلیل ضرورت تقسیم کار و تخصصی شدن تولید (ب) بی تحرکی عوامل تولید
 ج) (به دلیل آن که کالاها و خدمات تولید شده آسانتر و ارزان تر از عوامل تولید قابل جابجایی است . (د) الف و ج
- ۴۰- نوع خاصی از بازرگانی است که در آن دو یا چند کشور در یک منطقه جغرافیایی معین با هم داد و ستد می کنند ؟
- الف (بازرگانی داخلی (ب) بازرگانی بین المللی (ج) بازرگانی خارجی (د) بازرگانی منطقه ای
- ۴۱- بازار مشترک یک بازار
- الف (داخلی است . (ب) منطقه ای است . (ج) خارجی است . (د) بین المللی است .
- ۴۲- واحد های بازرگانی بر حسب نوع مالکیت به چند دسته تقسیم می شوند ؟
- الف (به سه دسته : خصوصی - دولتی - تعاونی (ب) به دو دسته : خصوصی و دولتی
 ج) (به سه دسته : خصوصی ، دولتی و انفرادی (د) به دو دسته: انفرادی و غیر انفرادی
- ۴۳- این واحدها با سرمایه گذاری و مدیریت افراد بخش خصوصی پدید می آیند .
- الف (واحدهای بازرگانی تعاونی (ب) واحدهای بازرگانی سهامی (ج) واحدهای بازرگانی خصوصی (د) واحدهای بازرگانی دولتی

۴۴- واحد های بازرگانی خصوصی به چند دسته تقسیم می شوند ؟

الف (به سه دسته : انفرادی - دولتی - تعاونی) ب (به دو دسته : انفرادی و غیر انفرادی)

ج (به سه دسته : انفرادی - غیر سهامی - سهامی) د (به دو دسته : سهامی و غیر سهامی)

۴۵- متداولترین نوع واحد های بازرگانی کدام است ؟

الف (واحد های انفرادی) ب (واحد های غیر انفرادی) ج (واحد های تعاونی) د (واحد های سهامی)

۴۶- کدام یک از موارد زیر از امتیازات واحد های بازرگانی انفرادی محسوب نمی شوند ؟

الف (تعهدات حقوقی اندک) ب (محدود نبودن مسئولیت حقوقی صاحب کار به دارایی های شرکت)

ج (کم خرج بودن ایجاد) د (برخورداری از سرعت عمل در تصمیم گیری)

۴۷- کدام یک از تعاریف زیر طبق قانون تجارت در مورد شرکت های غیر سهامی صحیح می باشد .

الف (شرکت هایی که در آن سرمایه به سهام تقسیم شده باشد .)

ب (شرکت هایی که در آن سرمایه به سهام تقسیم نشده باشد .)

ج (شرکت هایی که توسط دولت اداره می شوند و سرمایه نیز متعلق به دولت است .)

د (شرکتی که تاسیس کنندگان آن بخشی از سرمایه شرکت را از طریق فروش سهام به مردم تهیه کرده باشند .)

۴۸- کدامیک از موارد زیر از ویژگیهای شرکت های غیر سهامی نمی باشد ؟

الف (عمر محدود شرکت) ب (مسئولیت نامحدود یکی از شرکا) ج (مالکیت مفروز دارایی ها) د (مالکیت مشاع دارایی ها)

۴۹- شرکتی است که در آن هر شریک ، صرفنظر از میزان سهم خود مسئول پرداخت کلیه بدهی های شرکت است ؟

الف (شرکت تضامنی) ب (شرکت نسبی) ج (شرکت مختلط غیر سهامی) د (شرکت با مسئولیت محدود)

۵۰- شرکتی است که در آن هر شریک ، به میزان سهم خود مسئول پرداخت بدهی های شرکت است ؟

الف (شرکت تضامنی) ب (شرکت نسبی) ج (شرکت مختلط غیر سهامی) د (شرکت با مسئولیت محدود)

۵۱- شرکتی است که در آن بدون این که سرمایه به سهام تشکیل شده باشد هر شریکی در حد آورده خود مسئول بدهی های شرکت است ؟

الف (شرکت تضامنی) ب (شرکت نسبی) ج (شرکت مختلط غیر سهامی) د (شرکت با مسئولیت محدود)

۵۲- شرکتی است که بین چند شریک ضامن و چند شریک با مسئولیت محدود تشکیل می شود ؟

الف (شرکت تضامنی) ب (شرکت نسبی) ج (شرکت مختلط غیر سهامی) د (شرکت با مسئولیت محدود)

۵۳- از پیچیده ترین واحد های بازرگانی است ؟

الف (شرکت تضامنی) ب (شرکت نسبی) ج (شرکت مختلط غیر سهامی) د (شرکت سهامی)

۵۴- شرکت های سهامی چند نوع اند ؟

الف (سه نوع : انفرادی - دولتی - تعاونی) ب (دو نوع : انفرادی و غیر انفرادی)

ج (سه نوع : انفرادی - عام - خاص) د (دو نوع : سهامی عام و سهامی خاص)

۵۵- شرکتی که تاسیس کنندگان آن بخشی از سرمایه شرکت را از طریق فروش سهام به مردم تهیه کرده باشند ؟

الف (شرکت سهامی خاص) ب (شرکت سهامی عام) ج (شرکت مختلط غیر سهامی) د (شرکت سهامی)

۵۶- شرکتی که تاسیس کنندگان آن تمام سرمایه شرکت را در زمان تاسیس تهیه کرده باشند ؟

الف (شرکت سهامی خاص) ب (شرکت سهامی عام) ج (شرکت مختلط غیر سهامی) د (شرکت سهامی)

۵۷- کدامیک از موارد زیر از مزایای شرکت های سهامی می باشند ؟

الف (محدود بودن مسئولیت حقوقی هر شریک به سرمایه او .) ب (قابل انتقال بودن مالکیت .)

ج (برخوردار بودن شرکت از شخصیت حقوقی جداگانه .) د (هر سه مورد فوق صحیح می باشد .)

۵۸- در حالت کلی عملکرد دولت به چند گروه تقسیم می شود ؟

الف (به دو گروه : اعمال حاکمیت ، اعمال قدرت) ب (به سه گروه : اعمال قدرت ، اعمال حاکمیت ، اعمال تصدی)

ج (به دو گروه : اعمال تصدی و اعمال حاکمیت) د (به دو گروه : اعمال تصدی و خصوصی سازی)

- ۵۹- اعمالی است که دولت مانند بخش خصوصی آنها را انجام می دهد ؟
- الف (اعمال تصدی (ب) اعمال حاکمیت (ج) اعمال قدرت (د) خصوصی سازی
- ۶۰- اعمالی است که دولت جهت ایجاد نظم و اجرای عدالت آن را انجام می دهد ؟
- الف (اعمال تصدی (ب) اعمال حاکمیت (ج) اعمال قدرت (د) خصوصی سازی
- ۶۱- شرکت هایی هستند که برای برطرف کردن نیازهای مشترک اعضا تشکیل می شود ؟
- الف (واحد های مختلط سهامی (ب) واحد های غیر انفرادی (ج) واحد های تعاونی (د) واحد های سهامی
- ۶۲- کدامیک از موارد زیر از انواع شرکت های تعاونی محسوب می شوند ؟
- الف (شرکت تعاونی تولید - شرکت تعاونی مصرف (ب) شرکت تعاونی تولید - شرکت تعاونی توزیع (ج) شرکت تعاونی توزیع - شرکت تعاونی مصرف (د) شرکت تعاونی انفرادی - شرکت تعاونی غیر انفرادی
- ۶۳- کدامیک از موارد زیر حسن عمده شرکت های تعاونی است ؟
- الف (انگیزه عضویت در شرکت (ب) میل به همکاری (ج) رفع نیاز مشترک (د) هر سه مورد
- ۶۴- کدام یک از شرکت های زیر بین عده ای از تولیدکنندگان یک محصول تشکیل می شود که نیاز های مشترکی دارند ؟
- الف (واحد های تعاونی مصرف (ب) واحد های تعاونی تولید (ج) واحد های تعاونی توزیع (د) واحد های بازرگانی تضامنی
- ۶۵- اگر عملیات یک شرکت تعاونی مصرف به سود منجر شود . سود چگونه بین شرکا تقسیم می شود ؟
- الف (به نسبت سهام (ب) به نسبت خرید (ج) به طور مساوی (د) به نسبت مشخص شده
- ۶۶- عبارت است از اجرای تمام فعالیت های بازرگانی با استفاده از شبکه های ارتباطی کامپیوتری و بدون کاغذ ؟
- الف (تجارت اینترنتی (ب) تجارت الکترونیکی (ج) تجارت شبکه ای (د) تجارت آزاد
- ۶۷- کدام یک از موارد زیر از مزایای تجارت الکترونیکی نیست ؟
- الف (افزایش فروش و درآمد (ب) ارتباط فروشندگان و خریداران ارزان است (ج) انتقال پول در شبکه بانکی سریع و کم خرج است . (د) حضور واسطه ها
- ۶۸- کدامیک از موارد زیر از مشکلات تجارت الکترونیک نمی باشد ؟
- الف (نداشتن آگاهی کافی بازرگانان سنتی (ب) بالا بودن هزینه اینترنت (ج) وجود واسطه ها (د) وجود قوانین قدیمی و دست و پا گیر
- ۶۹- تجارت الکترونیکی زیرمجموعه است .
- الف (تجارت بین المللی (ب) تجارت منطقه ای (ج) فناوری اطلاعات (د) تجارت آزاد
- ۷۰- مهم ترین کالای قرن بیست و یکم چیست ؟
- الف (اطلاعات (ب) کامپیوتر (ج) اینترنت (د) پول

گزینه	پاسخ		گزینه	پاسخ
۱	الف		۳۶	الف
۲	ج		۳۷	ج
۳	الف		۳۸	ج
۴	ج		۳۹	د
۵	ج		۴۰	د
۶	ب		۴۱	ب
۷	الف		۴۲	الف
۸	الف		۴۳	ج
۹	د		۴۴	ج
۱۰	د		۴۵	الف
۱۱	د		۴۶	ب
۱۲	ب		۴۷	ب
۱۳	الف		۴۸	ج
۱۴	ب		۴۹	الف
۱۵	د		۵۰	ب
۱۶	د		۵۱	د
۱۷	الف		۵۲	ج
۱۸	د		۵۳	د
۱۹	الف		۵۴	د
۲۰	ب		۵۵	ب
۲۱	الف		۵۶	الف
۲۲	ج		۵۷	د
۲۳	د		۵۸	ج
۲۴	ج		۵۹	الف
۲۵	الف		۶۰	ب
۲۶	ب		۶۱	ج
۲۷	الف		۶۲	الف
۲۸	ج		۶۳	د
۲۹	ب		۶۴	ب
۳۰	د		۶۵	ب
۳۱	د		۶۶	ب
۳۲	ج		۶۷	د
۳۳	ب		۶۸	ج
۳۴	ب		۶۹	ج
۳۵	الف		۷۰	الف

- ۱- مصرف واسطه ای عبارت است از بخشی از کالاها که ؟
(الف) توسط خانوارها خریداری می شود. (ب) به خارج از کشور صادر می شود. (ج) توسط بنگاه های دیگر خریداری می شود. (د) هیچ کدام
- ۲- فایده تملک با انجام کدام یک از فعالیت های زیر تحقق می یابد؟
(الف) بازاریابی و انبار کردن (ب) خرده فروشی و تبلیغات کالا (ج) حمل و نقل و بازاریابی (د) حمل و نقل و انبار کردن
- ۳- در کدام نوع واحد بازرگانی زیر بخشی از سرمایه آن را از راه فروش سهام به مردم تأمین می شود؟
(الف) با مسئولیت (ب) سهامی خاص (ج) سهامی عام (د) شرکت های نسبی
- ۴- اصطلاح شرکت های کمیتی به کدام نوع واحد بازرگانی اطلاق می شود؟
(الف) تعاونی (ب) تضامنی (ج) سهام (د) مختلط غیرسهامی
- ۵- کدام مورد از فعالیت های زیر را از نوع معاملات بازرگانی ذاتی است؟
(الف) معاملات غیرمنقول (ب) معاملات صرافان و بانک ها (ج) معاملات شرکت های بازرگانی (د) دلالی و حق العمل کاری
- ۶- کشاورزی محصول خود را به صورت نارس می چیند و انبار می کند کار او تحصیل کدام ارزش اقتصادی است؟
(الف) فایده زمانی و مکانی (ب) فایده تملک و زمانی (ج) فایده مکانی و تملک (د) فایده زمانی
- ۷- در یک بنگاه تولیدی درونداها (inputs) کدام هستند؟
(الف) محصول ساخته شده در بنگاه تولیدی است. (ب) مواد خام، انرژی و اطلاعات وارده به سیستم است.
(ج) مواد، انرژی و اطلاعات پردازش شده در بنگاه است. (د) مواد خام، انرژی و اطلاعات صادره به محیط است.
- ۸- با انبار کردن کالا کدام یک از ارزش های اقتصادی زیر به وجود می آید؟
(الف) فایده ارزشی (ب) فایده تملک (ج) فایده زمانی (د) فایده مکانی
- ۹- کدام گزینه زیر به عنوان معاملات بازرگانی تبعی شناخته می شود؟
(الف) تصدی به عملیات حراج (ب) تصدی به هر قسم نمایشگاه عمومی
(ج) هر قسم عملیات صرافی و بانکی (د) کلیه معاملات شرکت های بازرگانی
- ۱۰- وظایف حقوقی بازرگان بر طبق قانون تجارت ایران کدامند؟
(الف) ثبت بازرگانی - نگهداری دفاتر قانونی - گرفتن پروانه از مراجع انتظامی یا شهرداری
(ب) ارائه خدمات بازرگانی - نگهداری دفاتر قانونی - جابه جایی کالا و خدمات
(ج) ارائه خدمات بازرگانی به تولیدکنندگان - ارائه خدمات بازرگانی به مصرف کنندگان
(د) انجام بازرگانی خارجی - انجام امور بازرگانی داخلی
- ۱۱- چند نوع تعریف و با چه دیدگاهی می توان از بازرگانی انجام داد؟
(الف) دو نوع، حقوقی و فنی (ب) سه نوع، حقوقی، فنی و اقتصادی (ج) یک نوع، حقوقی (د) یک نوع، فنی
- ۱۲- بر اساس قانون تجارت «شرکت با مسئولیت محدود، شرکتی است که
(الف) بین یک یا چند نفر شریک ضامن با مسئولیت تضامنی و یک یا چند نفر شریک با مسئولیت محدود می باشد.
(ب) در آن بدون تقسیم سهام، هر شریکی در حد آورده مسئول بدهی ها و تعهدات شرکت است.
(ج) در آن هر شریک صرف نظر از هر سهم خود مسئول پرداخت کل دیون شرکت با تمام دارایی خود است.
(د) در آن تا زمانی که شرکت منحل نشده طلبکاران باید مطالبات خود را از شریک وصول کنند و حق مراجعه به فرد فرد شرکا را ندارند.
- ۱۳- گونه های مختلف معاملات بازرگانی چه نام دارد؟
(الف) ذاتی - تبعی (ب) ذاتی - حقوقی (ج) حقوقی - اقتصادی (د) تبعی - صرافی - اقتصادی
- ۱۴- برطبق ماده ۲ قانون تجارت ایران کدام فعالیت زیر در شمار معاملات بازرگانی است؟
(الف) خرید ساختمان (ب) خرید هر نوع مال منقول به قصد اجاره
(ج) خرید هر نوع مال منقول به قصد فروش (د) خرید هر نوع مال غیر منقول به قصد فروش

- ۱۵- چه نقل و انتقالی ویژه بازرگانی خارجی نسبت به بازرگانی داخلی است؟
 الف) کالاها (ب) مواد خام (ج) پولی و مالی (د) خدمات
- ۱۶- تعریف زیر که در ماده یک قانون تجارت آمده است چه نوع تعریف از بازرگانی می باشد؟
 «بازرگان کسی است که شغلش معمولی خود را معاملات بازرگانی قرار می دهد»
 الف) تبعی (ب) حقوقی (ج) ذاتی (د) فنی
- ۱۷- فایده زمانی چگونه ایجاد می شود؟
 الف) با انبار کردن کالاها (ب) با حمل و نقل کالاها (ج) با خرده فروشی کالاها (د) با تبلیغ
- ۱۸- کدام یک از شرکت های زیر بنا به قانون تجارت ایران «شرکت بازرگانی غیرسهامی» هستند؟
 الف) شرکت های بازرگانی دولتی (ب) شرکت های سهامی (ج) واحدهای بازرگانی انفرادی (د) واحدهای بازرگانی خصوصی
- ۱۹- پیوستن به تجارت الکترونیک در مقایسه با ادامه راه و رسم تجارت سنتی موجب کاهش کدام مورد می گردد؟
 الف) میزان فروش (ب) مبادله اطلاعات (ج) بازارهای فروش (د) هزینه های مبادله
- ۲۰- ایجاد فایده زمانی ناشی از چیست؟
 الف) خرده فروشی (ب) حمل و نقل (ج) عمده فروشی (د) انبارداری
- ۲۱- در کدام مورد اعمال دولت متفاوت از سایر موارد است؟
 الف) خرید خدمات (ب) اخذ مالیات (ج) فروش کالاها (د) اجاره گرفتن دارایی ها
- ۲۲- به کدام دلیل مبادله کالا و خدمات بین افراد و گروه های اجتماعی متداول گردید؟
 الف) تولید آسانتر و سریعتر (ب) تقسیم کار (ج) تخصصی شدن تولید (د) تقسیم کار و تخصصی شدن تولید
- ۲۳- مشکل اصلی جوامع صنعتی در تولید چه بود؟
 الف) یافتن بازار (ب) مواد اولیه (ج) یافتن بازار و مواد اولیه (د) به خدمت گرفتن ماشین
- ۲۴- به چه دلیل در عصر حاضر امر مبادله و بازرگانی به یک فعالیت بسیار مهم و جدی تبدیل شده است؟
 الف) پیدایش سازمانهای تولیدی عظیم و بهتر شدن سبک های مدیریت و رشد سریع
 ب) تولید نه برای رفع شخصی تولیدکننده که برای مصرف دیگران به دلیل تقاضای آنها
 ج) پراکندگی عظیم منابع لازم برای تولید و همچنین بازارهای فروش محصولات تولیدشده
 د) گزینه های ۲ و ۳ صحیح است.
- ۲۵- برای بازرگان چند نوع تعریف وجود دارد؟
 الف) حقوقی و فنی (ب) اقتصادی و اجتماعی (ج) قانون تجاری (د) تخصصی
- ۲۶- تعریف فنی و حقوقی بازرگان را به ترتیب باید در چه کتاب هایی جستجو کرد؟
 الف) اقتصاد و قانون تجارت (ب) قانون تجارت و اقتصاد (ج) قانون مدنی و اقتصاد (د) قانون تجارت و قانون حقوقی
- ۲۷- کدام تعریف بازرگان پیوسته در حال تغییر و دگرگونی است و به چه دلیل؟
 الف) حقوقی - بر اثر توسعه و تکامل تکنولوژی (ب) فنی - بر اثر توسعه و تکامل تعریف حقوقی
 ج) فنی به دلیل توسعه بازرگانی (د) هیچ کدام
- ۲۸- در مورد معاملات بازرگانی کدام گزینه صحیح است؟
 الف) معاملات بازرگانی ۷ نوع است. (ب) معاملات بازرگانی ۲ نوع است. الف: ذاتی ب: تبعی
 ج) معاملات بازرگانی تبعی معاملاتی هستند که اگر شغل شخص به یکی از آنها منحصر شود بازرگان شناخته می شود.
 د) تصدی به حمل و نقل یکی از معاملات تبعی بازرگانی می باشد.
- ۲۹- کدام گزینه زیر به عنوان معاملات بازرگانی ذاتی شناخته می شود؟
 الف) هر قسم عملیات دلالی یا حق العمل کاری
 ب) عملیات بیمه بحری و غیر بحری
 ج) کلیه معاملاتی که اجزاء یا خدمه یا شاگرد بازرگان برای امور بازرگانی ارباب خود انجام می دهد. (د) گزینه های ۱ و ۲ صحیح است.

۳۰- وظایف بازرگان چند گروه است نام ببرید؟

الف) دو گروه حقوقی و نگهداری دفاتر قانونی (ب) سه گروه ثبت بازرگانی، نگهداری دفاتر قانونی، گرفتن پروانه و مجوز (ج) دو گروه حقوقی، و وظایف اقتصادی و اجتماعی (د) تهیه و تدارک خدمات عوامل تولید

۳۱- دفتری که بازرگان تمامی مراسلات، مخابرات و صورت حساب های خود را در آن ثبت می کند دفتر است؟

الف) روزنامه (ب) کل (ج) کپیه (د) معین

۳۲- کدام گزینه از وظایف حقوقی بازرگان نمی باشد؟

الف) ثبت بازرگانی (ب) نگهداری دفتر قانونی (ج) گرفتن پروانه از مراجع انتظامی یا شهرداری (د) انجام امور بازرگانی

۳۳- کدام مورد زیر نباید به دفتر ثبت شرکت ها اعلام شود؟

الف) ورشکستگی بازرگان (ب) انحلال بنگاه بازرگانی

ج) تهیه دفاتر قانونی (د) توقف عملیات بازرگانی

۳۴- دفتری که بازرگان باید مطالبات، دیون، داد و ستد بازرگانی را روزانه در آن ثبت کند دفتر می گویند؟

الف) روزنامه (ب) کل (ج) کپیه (د) معین

۳۵- کدام گزینه در ارتباط با شخص حقوقی صحیح است؟

الف) اشخاص حقوقی همان انسانها هستند که بعد از تولد حق طبیعی دارند.

ب) شخص حقوقی اجتماع عده ای از افراد انسان است که به منظور انجام مقاصد معین اعم از انتفاعی یا غیر انتفاعی اموال خویش را متمرکز کرده اند.

ج) مؤسسات دولتی، شرکت های بازرگانی، انجمن ها و بنگاه ها نمونه ای از اشخاص حقوقی هستند. (د) گزینه های ۲ و ۳ صحیح است.

۳۶- استفاده کنندگان از خدمات بازرگانی چه کسانی هستند؟

الف) بنگاههای تولیدی (ب) تولیدکنندگان و مصرف کنندگان (ج) تولیدکنندگان و مصرف کنندگان و اقتصاد کشور (د) هیچکدام

۳۷- کدام گزینه سیستم بنگاه های تولیدی را صحیح نشان می دهد؟

الف) درون دادها، پردازش، برون دادها، بازخورد (ب) پردازش، برون دادها، بازخورد، برون دادها، بازخورد

ج) برون دادها، پردازش، بازخورد، درون دادها (د) بازخورد، درون دادها، برون دادها، پردازش

۳۸- برون دادها همان است؟

الف) مواد خام، انرژی و اطلاعات اولیه (ب) مواد خام، انرژی و اطلاعات متفاوت (تغییر یافته)

ج) کفایت عملکرد بنگاه (د) فرآیند عملیات

۳۹- مصرف نهایی عبارت است از بخشی از کالا که؟

الف) توسط خانوارها خریداری می شود. (ب) به خارج از کشور صادر می شود.

ج) توسط بنگاه های دیگر خریداری می شود. (د) گزینه های ۱ و ۲ صحیح است.

۴۰- کدام گزینه از انواع استفاده کنندگان خدمات بازرگانی نمی باشند؟

الف) تولید کنندگان (ب) عمده فروشان (ج) مصرف کنندگان (د) اقتصاد کشور

۴۱- فایده مکانی و تملک چگونه ایجاد می شود؟

الف) با انبار کردن و حمل و نقل کالاها (ب) با انبار کردن و خرده فروشی کالاها

ج) با خرده فروشی و حمل و نقل کالاها (د) با تبلیغات و حمل و نقل کالاها

۴۲- انواع بازرگانی از نظر قلمرو جغرافیائی چند نوع است؟

الف) سه نوع: بازرگانی داخلی، خارجی، بین المللی (ب) سه نوع: بازرگانی داخلی، خارجی و منطقه ای

ج) دو نوع: بازرگانی داخلی، خارجی (د) دو نوع: بازرگانی خصوصی و دولتی

۴۳- دو نیروی اثر پذیر بر بازرگانی داخلی عبارتند از ؟

الف) مکانیسم بازار همراه با سیاست های پولی (ب) نیارها، انگیزه ها، میزان درآمد و بطور کلی تقاضای کل جامعه

ج) روش های تولید و نوع تکنولوژی و بطور کلی عرضه کل جامعه (د) گزینه های ۲ و ۳ صحیح است.

۴۴- دلایل بازرگانی بین کشورها کدام گزینه زیر می باشد؟

(الف) بدلیل ضرورت تقسیم کار و تخصصی شدن تولید

(ب) بدلیل آنکه کالاها و خدمات تولید شده آسانتر و ارزانتر از عوامل تولید قابل جابجائی هستند.

(ج) به دلیل برتری نسبی و برتری مطلق

(د) گزینه های ۱ و ۲ صحیح است.

۴۵- واحدهای بازرگانی برحسب نوع مالکیت به چند گروه تقسیم می شوند؟

(الف) سه نوع. واحدهای بازرگانی خصوصی، دولتی و تعاونی (ب) سه نوع. واحدهای بازرگانی سهامی، غیرسهامی و تضامنی

(ج) شرکت های تعاونی مصرف و تولید (د) هیچ کدام

۴۶- کدام یک از گزینه های زیر از امتیازات واحدهای بازرگانی خصوصی انفرادی نمی باشد؟

(الف) تعهدات حقوقی اندک و نیاز کمتر به تأییدهای دولتی (ب) کم خرج تر بودن ایجاد و راه اندازی واحدهای بازرگانی انفرادی

(ج) محدودتر بودن سرمایه در مقایسه انواع دیگر واحدها (د) در اختیار داشتن کنترل و قدرت تصمیم گیری کامل

۴۷- کدام یک از عوامل زیر از محدودیتهای واحدهای بازرگانی خصوصی انفرادی نمی باشد؟

(الف) برخورداری از قدرت واکنش سریع (ب) متکی بودن کسب و کار تا حد زیادی تنها بر مهارت های صاحبکار

(ج) ناپایدار بودن مؤسسه به دلیل بیماری و فوت صاحبکار (د) محدود نبودن مسئولیت حقوقی صاحبکار به دارائی ها و سرمایه شرکت

۴۸- گزینه غلط کدام است؟

(الف) فعالیت های بازرگانی داخلی از نیازها، انگیزه ها و میزان درآمد و جمعیت تأثیر می پذیرد.

(ب) فعالیت های بازرگانی داخلی از چگونگی داوری مصرف کنندگان و پیش بینی آنان درباره قیمت ها تأثیر می پذیرد.

(ج) فعالیت های بازرگانی داخلی از چگونگی داوری تولید کنندگان و پیش بینی آنان درباره قیمت ها تأثیر می پذیرد.

(د) اگر هزینه فرصت از دست رفته تولید کالای یک کشوری نسبت به کشور دیگر بالا باشد تولید آن برتری نسبی دارد.

۴۹- مالکیت مشاع دارائی ها وجه تمایز کدام نوع از انواع واحدهای بازرگانی است؟

(الف) انفرادی (ب) شرکت های غیرسهامی (ج) شرکت های سهامی عام (د) شرکت های سهامی خاص

۵۱- در کدام نوع از واحدهای بازرگانی زیر امور بازرگانی بین یک یا چند نفر با مسئولیت تضامنی نامحدود و یا با یک یا چند نفر با مسئولیت

محدود انجام می شود؟

(الف) مختلط غیرسهامی (ب) با مسئولیت محدود (ج) تضامنی (د) سهامی

۵۲- در کدام نوع از واحدهای بازرگانی زیر تمامی سرمایه آن را مؤسسان شرکت در زمان تأسیس تأمین و پرداخت کرده اند؟

(الف) مختلط (ب) سهامی عام (ج) سهامی خاص (د) دولتی

۵۳- در کدام نوع از واحدهای بازرگانی حداقل باید یک نفر از شرکا مسئولیت نامحدود داشته باشد؟

(الف) غیرسهامی (ب) سهامی خاص (ج) سهامی عام (د) دولتی

۵۴- عمر محدود شرکت وجه تمایز کدام نوع از انواع واحدهای بازرگانی است؟

(الف) تضامنی (ب) سهامی (ج) سهامی خاص (د) هیچ کدام

۵۵- تعیین سهم هر شریک در مدیریت و سود شرکت از ویژگی های کدام نوع واحدهای بازرگانی است؟

(الف) غیرسهامی (ب) سهامی خاص (ج) سهامی عام (د) تعاونی

۵۶- در کدام نوع از واحدهای بازرگانی شخصیت و اعتبار افراد اهمیت ویژه ای دارد؟

(الف) تضامنی و مختلط غیرسهامی (ب) مؤسسه انفرادی و شرکت های سهامی

(ج) شرکت های تضامنی و سهامی (د) مختلط غیرسهامی و سهامی

۵۷- اصطلاح شرکت های شخصیتی به کدام گروه اطلاق می شود؟

(الف) سهامی و نسبی (ب) سهامی و با مسئولیت محدود (ج) نسبی و تضامنی (د) با مسئولیت محدود و نسبی

۵۸- اصطلاح شرکت های سرمایه ای به کدام گروه اطلاق می شود؟

(الف) سهامی و با مسئولیت محدود (ب) سهامی و نسبی (ج) تضامنی و با مسئولیت محدود (د) تضامنی و تعاونی

- ۵۹) در کدام نوع از واحدهای بازرگانی شخصیت و اعتبار افراد اهمیت ویژه ای دارد؟
 الف) سهامی و با مسئولیت محدود ب) تضامنی و مختلط غیر سهامی ج) نسبی و تضامنی د) با مسئولیت محدود و نسبی
- ۶۰) در کدام نوع از واحدهای بازرگانی تعداد افراد اهمیت ویژه ای دارد؟
 الف) مؤسسه انفرادی ب) تضامنی ج) سهامی د) تعاونی
- ۶۱) در کدام نوع از واحدهای بازرگانی هر شریک در حد آورده خود مسئول بدهی ها و تعهدات شرکت است؟
 الف) با مسئولیت محدود ب) نسبی ج) سهامی د) تضامنی
- ۶۲) کدام گزینه از محدودیت های شرکت های غیر سهامی است؟
 الف) اقدامات هر شریک برای شرکا دیگر و کل شریک تعهدآور است.
 ب) انعطاف پذیری بیشتر تصمیم گیری در مقایسه با شرکت های سهامی.
 ج) امکان تأمین و تجهیز منابع مالی و انسانی بیشتر.
 د) کمتر بودن تشریفات قانونی و هزینه های راه اندازی و تأسیس در مقایسه با شرکت های سهامی.
- ۶۳) در کدام نوع از واحدهای اقتصادی سرمایه سهام تقسیم شده و مسئولیت صاحبان سهام محدود به مبلغ اسمی سهام است؟
 الف) سهامی ب) نسبی ج) تضامنی د) سهامی و نسبی
- ۶۴) کدام فعالیت زیر ناشی از اعمال تصدی دولت است؟
 الف) اخذ مالیات ب) حفظ نظم و امنیت ج) خرید و فروش کالا و خدمات د) نظارت بر امور اقتصادی
- ۶۵) کدام گزینه زیر صحیح است؟
 الف) از محدودیت های شرکت سهامی انجام فعالیتها در چهارچوب اساسنامه خود و قوانین دولتی است.
 ب) اعمالی را که دولت مانند افراد بخش خصوصی انجام می دهد اعمال حاکمیت می گویند.
 ج) اعمالی را که دولت در جهت اقتدار خود انجام می دهد اعمال تصدی می گویند.
 د) از محدودیت های شرکت سهامی محدود بودن مسئولیت حقوقی هر شریک به سرمایه اوست.
- ۶۶) کدام گزینه زیر غلط است؟
 الف) فلسفه وجودی واحدهای بازرگانی دولتی اعمال تصدی است. همانند بخش خصوصی.
 ب) هدف از تشکیل واحدهای بازرگانی دولتی الزاماً کسب سود نیست.
 ج) واحدهای بازرگانی دولتی ایران عموماً به صورت شرکت سهامی تشکیل می شوند.
 د) همه موارد
- ۶۷) کدام گزینه زیر در مورد واحدهای بازرگانی مختلط صحیح است؟
 الف) اینگونه واحدهای بازرگانی با سرمایه گذاری دولت و بخش خصوصی به وجود می آیند.
 ب) بیش از ۵۰٪ سهام واحدهای بازرگانی مختلط مربوط به دولت است.
 ج) واحدهای بازرگانی مختلط همان شرکت های مختلط غیر سهامی است.
 د) نوع خاصی از این گونه واحدهای بازرگانی که کمتر از ۵۰٪ سهام آن متعلق به دولت است شرکت دولتی گفته می شود.
- ۶۸) گزینه غلط کدام است؟
 الف) حسن عمده شرکت های تعاونی تقسیم سود و زیان شرکت به نسبت مشارکت اعضا در بهره برداری از خدمات شرکت است.
 ب) از مزایای شرکت های سهامی محدود بودن مسئولیت حقوقی هر شریک به سرمایه اوست.
 ج) واحدهای بازرگانی دولتی ایران عموماً به صورت شرکت سهامی تشکیل می شوند.
 د) هیچ کدام

سؤال	پاسخ	سؤال	پاسخ
١	ج	٣٦	ج
٢	ب	٣٧	الف
٣	ج	٣٨	ب
٤	الف	٣٩	د
٥	ب	٤٠	ب
٦	د	٤١	ج
٧	ب	٤٢	ب
٨	ج	٤٣	د
٩	د	٤٤	د
١٠	الف	٤٥	الف
١١	الف	٤٦	ج
١٢	ب	٤٧	الف
١٣	الف	٤٨	د
١٤	ج	٤٩	ب
١٥	ج	٥٠	الف
١٦	ب	٥١	الف
١٧	الف	٥٢	ج
١٨	ب	٥٣	الف
١٩	د	٥٤	الف
٢٠	د	٥٥	الف
٢١	ب	٥٦	الف
٢٢	ب	٥٧	ب
٢٣	الف	٥٨	الف
٢٤	الف	٥٩	الف
٢٥	الف	٦٠	د
سؤال	پاسخ	سؤال	پاسخ
٢٦	الف	٦١	الف
٢٧	ج	٦٢	الف
٢٨	ب	٦٣	الف
٢٩	د	٦٤	ج
٣٠	ج	٦٥	الف
٣١	ج	٦٦	د
٣٢	ج	٦٧	الف
٣٣	ج	٦٨	د
٣٤	الف		
٣٥	د		

طراح : معصومه شهنازی استان : گیلان هنرستان : الزهراء

- ۱-بازرگانی اززمانی ضرورت یافت که.....
- الف-تقسیم کاردربین انسان ها متداول شد ج-تولیدمتداول شد ب-تخصصی شدن تولیدمتداول شد د-فروش کالامتداول شد
- ۲-.....کسی است که شغل معمولی خودرامعاملات بازرگانی قراردهد
- الف-تولیدکننده ب-بازرگان ج-صراف د-فروشنده
- ۳-.....جزء بازرگان به شمارنمی رود.
- الف-کسبه ب- صراف ج-عملیات بانکی د-معاملات شرکت های خدماتی
- ۴-آن گروه ازمعاملات که اگرشغل شخص به یکی ازآن ها منحصرباشدشخص بازرگان شناخته می شودمعاملات بازرگانینامیده می شود.
- الف-تبعی ب-نسبی ج-ذاتی د-داخلی
- ۵-معاملاتی که به اعتباربازرگان بودن طرفین معامله ییکی ازآن ها بازرگانی شناخته می شودمعاملات بازرگانینامیده می شود.
- الف-تبعی ب-نسبی ج-ذاتی د-داخلی
- ۶-تصدی به عملیات صرافی وبانکی،معاملات بازرگانی.....محسوب می شود.
- الف-تبعی ب-نسبی ج-ذاتی د-داخلی
- ۷-خریدهرنوع مال منقول به قصدفروش،جزءمعاملات بازرگانیمی باشد.
- الف-تبعی ب-نسبی ج-ذاتی د-داخلی
- ۸-معاملات شرکت های بازرگانی جزءمعاملات بازرگانی.....می باشد.
- الف-تبعی ب-نسبی ج-ذاتی د-داخلی
- ۹-هرشخصی که به خریدهرگونه کالای نیم ساخته به قصدتکمیل وفروش آن بپردازد.....نامیده می شود.
- الف-تولیدکننده ب-بازرگان ج-فروشنده د-خریدار
- ۱۰-خریدههرگونه مواداولیه به قصدتولیدکالا.....به شمارمی آید.
- الف-عملیات بارزگانی ب-عملیات تولیدی ج-عملیات غیربازرگانی د-عملیات خرید
- ۱۱-هربازرگان مکلف به داشتن به نوع دفتر.....است.
- الف-روزنامه-کل-دارایی ب-روزنامه-کل-معین ج-روزنامه-معین-دارایی د-کل-معین-دارایی
- ۱۲-دفتر.....دفتری است که بازرگان بایدمطالبات،دیون ودادوستدبازرگانی راروزانه درآن ثبت نماید.
- الف-کل ب-معین ج-روزنامه د-دارایی
- ۱۳-دفتر.....دفتری است که بازرگان بایددراول هر هفته کلیه معاملات خودراازدفترروزنامه استخراج ودرا آن ثبت نماید.
- الف-کل ب-معین ج-روزنامه د-دارایی
- ۱۴-.....دفتری است که بازرگان بایدهمه ساله صورت جامعی ازدارایی خودرادراین دفترمنعکس وصحت مندراجات هرصفحه راگواهی نماید.
- الف-کل ب-معین ج-روزنامه د-دارایی
- ۱۵-کدامیک ازمواردزیرجزء استفاده کنندگان ازخدمات بازرگانی محسوب می شود.
- الف-تولیدکنندگان ب-مصرف کنندگان ج-اقتصادکشور د-همه موارد
- ۱۶-درون داده های موردنیازبنگاه های تولیدی توسط.....تهیه می شود.
- الف-بازرگانان ب-تولیدکنندگان ج-مصرف کنندگان د-خریداران
- ۱۷-کدامیک ازمواردزیرجزء وظایف بازرگان می باشد.
- الف-تهیه درون داده های موردنیازبنگاه های تولیدی ب-رساندن برون داده های بنگاههای تولیدی به مراکزمصرف
- ج-مقایسه نتایج برون داده هابامعیارهای مطلوب مصرف کنندگان د-همه موارد
- ۱۸-کدامیک ازمواردزیر،جزء اهداف واقعی اقتصادهرکشورمی باشد.
- الف-تولید ب-توزیع ج-مصرف د-همه موارد

۱۹- دادوستد کالاها و خدمات بین ساکنان یک کشور بازرگانی..... نامیده می شود.

الف- منطقه ای ب- داخلی ج- تبعی د- ذاتی

۲۰- کدامیک از موارد زیر در منحنی تقاضای کل جامعه تأثیر دارد.

الف- مصرف کننده و قیمت ب- عرضه کننده و قیمت ج- تقاضا کننده و قیمت د- مصرف کننده و قیمت

۲۱- کدامیک از موارد زیر در منحنی عرضه کل جامعه تأثیر دارد.

الف- مصرف کننده و قیمت ب- عرضه کننده و قیمت ج- تقاضا کننده و قیمت د- مصرف کننده و قیمت

۲۲- دادوستد کالاها و خدمات و نیز، نقل و انتقال پولی و مالی بین یک کشور با کشور دیگر بازرگانی..... است.

الف- تبعی ب- منطقه ای ج- خارجی د- ذاتی

۲۳- کدامیک از موارد زیر جزء دلایل دادوستد بازرگانی بین کشورها می باشد.

الف- ضرورت تقسیم کار ب- تخصصی شدن تولید

ج- قابلیت جابه جایی آسان و ارزان کالاها و خدمات تولید د- همه موارد

۲۴- علت تفاوت دائمی در هزینه های نسبی و مطلق تولید بین کشورهای مختلف..... می باشد.

الف- بی تحرکی عوامل تولید ب- ضرورت تقسیم کار ج- تخصصی شدن تولید د- همه موارد

۲۵- هرگاه کشوری بتواند تمامی کالاها و خدمات را آسانتر و ارزانتر از کشور دیگر تولید کند نسبت به آن کشور برتری دارد.

الف- نسبی ب- مطلق ج- تجاری د- تولیدی

۲۶- هرگاه کشوری بتواند برخی از کالاها و خدمات را آسانتر و ارزانتر از کشور دیگر تولید کند نسبت به آن کشور برتری دارد.

الف- نسبی ب- مطلق ج- تجاری د- تولیدی

۲۷- دادوستدی که در آن دویچند کشور در یک منطقه جغرافیایی معین، به منظور دست یابی به هدف های مشخصی، در زمینه بازرگانی باهم همکاری می کنند بازرگانی..... می نامند.

الف- تبعی ب- منطقه ای ج- خارجی د- ذاتی

۲۸- در کدام بازرگانی کشورها برای همدیگر امتیازها و تسهیلاتی مثل تخفیف در حقوق گمرکی در نظر می گیرند.

الف- تبعی ب- منطقه ای ج- خارجی د- ذاتی

۲۹- جامعه اقتصادی اروپا نمونه ای از بازرگانی..... است.

الف- تبعی ب- منطقه ای ج- خارجی د- ذاتی

۳۰- بازرگانی منطقه ای نوع خاصی از بازرگانی..... است.

الف- تبعی ب- خارجی ج- ذاتی د- داخلی

۳۱- واحدهای بازرگانی انفرادی جزء واحدهای بازرگانی..... است.

الف- دولتی ب- تعاونی ج- خصوصی د- تجاری

۳۲- شرکت های بازرگانی غیر سهامی جزء واحدهای بازرگانی..... است.

الف- دولتی ب- تعاونی ج- خصوصی د- تجاری

۳۳- شرکت های بازرگانی سهامی جزء واحدهای بازرگانی..... است.

الف- دولتی ب- تعاونی ج- خصوصی د- تجاری

۳۴- متداولترین نوع بازرگانی که با سرمایه گذاری و مدیریت یک نفر پدید می آید بازرگانی..... است.

الف- انفرادی ب- تعاونی ج- خصوصی د- غیر سهامی

۳۵- طبق قانون تجارت کدامیک از شرکت های زیر، شرکت بازرگانی غیر سهامی محسوب می شود.

الف- تضامنی ب- نسبی ج- با مسئولیت محدود د- همه موارد

۳۶- کدامیک از موارد زیر، جزء ویژگی شرکت بازرگانی غیر سهامی محسوب می شود.

الف- عمر محدود ب- مسئولیت نامحدود یکی از شرکا ج- مالکیت مشاع دارایی ها د- همه موارد

- ۳۷- شرکتی که هریک از شرکا صرفنظر از سهم خود در شرکت، مسئول پرداخت کل دیون شرکت است.
- الف- تضامنی ب- نسبی ج- بامسئولیت محدود د- مختلط غیرسهامی
- ۳۸- شرکتی که طلبکاران آن، تازمانی که شرکت منحل نشده، باید مطالبات خود را از شرکت وصول کنند و بعد از انحلال می توانند به نسبت سهمی که هریک در شرکت دارند طلب خود را از آنان مطالبه کنند. شرکت..... نامیده می شود.
- الف- تضامنی ب- نسبی ج- بامسئولیت محدود د- مختلط غیرسهامی
- ۳۹- شرکتی که از اختلاط دو یا چند نفر شریک ضامن و شریک بامسئولیت محدود، برای اجرای امور بازرگانی تشکیل می شود شرکت..... نامیده می شود.
- الف- تضامنی ب- نسبی ج- بامسئولیت محدود د- مختلط غیرسهامی
- ۴۰- شرکتی که برای اجرای امور بازرگانی تشکیل می شود و هر شریک در حد آورده خود مسئول پرداخت بدهی ها و تعهدات شرکت است..... نامیده می شود.
- الف- تضامنی ب- نسبی ج- بامسئولیت محدود د- مختلط غیرسهامی
- ۴۱- شرکت بازرگانی که پیچیده ترین نوع واحد بازرگانی محسوب شده و سرمایه آن به سهام تقسیم شده و مسئولیت صاحبان سهام، به مبلغ اسمی آن ها محدود می شود..... نام دارد.
- الف- سهامی ب- نسبی ج- بامسئولیت محدود د- تعاونی
- ۴۲- شرکتی که تمامی سرمایه آن را مؤسسان شرکت در زمان تأسیس آن تأمین می کنند..... نامیده می شود.
- الف- سهامی عام ب- سهامی خاص ج- نسبی د- بامسئولیت محدود
- ۴۳- شرکتی که تأمین کنندگان آن بخشی از سرمایه شرکت را از راه فروش سهام به مردم تأمین می کنند..... نام دارد.
- الف- سهامی عام ب- سهامی خاص ج- نسبی د- بامسئولیت محدود
- ۴۴- کدامیک از موارد زیر جزء مزایای شرکت سهامی می باشد.
- الف- محدود بودن مسئولیت حقوقی هر شریک به سرمایه ب- سرعت انتقال مالکیت از شخصی به شخص دیگر
- ج- مفویض اختیارات صاحبکاران به مدیران حرفه ای د- همه موارد
- ۴۵- کدامیک از موارد زیر جزء محدودیت های شرکت های سهامی محسوب می شود.
- الف- فعالیت شرکت در محدوده اساسنامه ب- محدود بودن مسئولیت حقوقی هر شریک به سرمایه
- ج- مفویض اختیارات صاحبکاران به مدیران حرفه ای د- قابل انتقال بودن مالکیت از شخصی به شخص دیگر
- ۴۶- شرکتی که برای برطرف کردن نیاز مشترک اعضا مطابق اصول شرکت های سهامی تشکیل می شود..... نام دارد.
- الف- تضامنی ب- سهامی ج- بامسئولیت محدود د- تعاونی
- ۴۷- شرکتی که بین عده ای از تولید کنندگان یک محصول خاص که نیازهای مشترکی دارند تشکیل می شود شرکت..... نام دارد.
- الف- تعاونی تولید ب- تعاونی مصرف ج- تعاونی توزیع د- چند منظوره
- ۴۸- سودوزیان شرکت های تعاونی به نسبت..... بین آنان تقسیم می شود.
- الف- مشارکت اعضا ب- ارزش سهام ج- ارزش اسمی سهام د- آورده هر شریک
- ۴۹- انگیزه عضویت در شرکت تعاونی..... است.
- الف- میل به همکاری و رفع نیاز مشترک ب- میل به اجرای عدالت ج- کسب سود د- کسب درآمد
- ۵۰- کدامیک از موارد زیر مزایای استفاده از تجارت الکترونیکی می باشد.
- الف- کاهش زمان سرمایه گذاری ب- افزایش فروش، درآمد و بهره وری ج- عدم حضور واسطه د- همه موارد
- | | | | | | | | | | |
|--------|------|--------|--------|--------|--------|--------|--------|--------|--------|
| الف-۱ | ب-۲ | الف-۳ | ج-۴ | الف-۵ | ج-۶ | ج-۷ | الف-۸ | ب-۹ | الف-۱۰ |
| الف-۱۱ | ج-۱۲ | الف-۱۳ | د-۱۴ | د-۱۵ | الف-۱۶ | د-۱۷ | د-۱۸ | ب-۱۹ | الف-۲۰ |
| ب-۲۱ | ج-۲۲ | د-۲۳ | الف-۲۴ | ب-۲۵ | الف-۲۶ | ب-۲۷ | ب-۲۸ | ب-۲۹ | ب-۳۰ |
| ج-۳۱ | ج-۳۲ | ج-۳۳ | الف-۳۴ | د-۳۵ | د-۳۶ | الف-۳۷ | ب-۳۸ | د-۳۹ | ج-۴۰ |
| الف-۴۱ | ب-۴۲ | الف-۴۳ | د-۴۴ | الف-۴۵ | د-۴۶ | الف-۴۷ | الف-۴۸ | الف-۴۹ | د-۵۰ |

بخش اول

کلیات

فصل دوم

بازار

مشخصات

ردیف	مؤلف	استان
۱	محبوبه صالحی	البرز
۲	مستوره شفق گرمی	اردبیل
۳	حسن شکیبا	خراسان جنوبی

- ۱- دولت بنا به چه ملاحظه ای ماهیت کالا و یا کالاهای معینی را رأساً معین می کند
 - (۱) سیاسی و فرهنگی
 - (۲) فرهنگی و اقتصادی
 - (۳) سیاسی، اقتصادی
 - (۴) فرهنگی و نظامی
- ۲- تضمین خرید مازاد محصول تولیدکنندگان در سطحی بالاتر از قیمت بازار تحت چه عنوانی است
 - (۱) چیره بندی
 - (۲) تضمین
 - (۳) حمایت
 - (۴) بازارزدایی
- ۳- از میناهای طبقه بندی بازارها نیست ...
 - (۱) ماهیت عملی که در آن ها انجام می گیرد.
 - (۲) زمان تشکیل بازار
 - (۳) مکان تشکیل بازار
 - (۴) جیره بندی و تضمین قیمت محصول
- ۴- نمایشگاه های صنعتی و کشاورزی چه نوع بازاری است
 - (۱) بازار بین المللی
 - (۲) بازار فصلی و بازار سالانه
 - (۳) بازار متحرک
 - (۴) بازار ساکن
- ۵- اوپک چه نوع بازاری است
 - (۱) بازار اختصاصی
 - (۲) بازار بین المللی
 - (۳) بازار تابع مقررات خاص
 - (۴) بازار تابع عرضه و تقاضا
- ۶- کدام عبارت در رابطه با کارتل صدق می کند
 - (۱) رقابت حرف اول را می زند.
 - (۲) استقلال و شخصیت حقوقی خود را به نفع اعضاء از دست می دهد.
 - (۳) بدون اعضاء مفهوم دارد.
 - (۴) از تصمیمات مرکز برنامه ریزی و هماهنگی پیروی می کنند.
- ۷- قوانین ضد تراست منتهی به ایجاد چه موسسه ای می باشد
 - (۱) کارتل
 - (۲) هلدینگ
 - (۳) تراست
 - (۴) استاندارد اوپل
- ۸- بنیاد مستضعفان و سازمان گسترش و نوسازی صنایع ایران چه نوع موسسه ای است
 - (۱) هلدینگ
 - (۲) کارتل
 - (۳) صنعت نوپا
 - (۴) بنیاد گستر
- ۹- بازار رقابت اعضا به چه دلیل به بازار رقابت کامل شبیه است
 - (۱) کثرت تعداد فروشندگان
 - (۲) کم بودن تعداد فروشندگان
 - (۳) ایجاد رقابت در سطح کلی
 - (۴) تخصیص شدن کالاهای دولتی
- ۱۰- بازار گندم جزء کدام یک از انواع بازارهاست
 - (۱) بازار ساکن
 - (۲) بازار متحرک
 - (۳) بازار فصلی و بازار سالانه
 - (۴) بازار اختصاصی
- ۱۱- تبلیغ و علایم تجاری در کدام بازار نقش مهمی دارند
 - (۱) چند قطبی
 - (۲) انحصاری
 - (۳) رقابت
 - (۴) رقابت انحصاری
- ۱۲- «چه نوع بازاری» اگر تعداد فروشندگان اندک آن با هم به توافق برسند شکل انحصاری پیدا می کند
 - (۱) تراست
 - (۲) رقابت کامل
 - (۳) چند قطبی
 - (۴) رقابت انحصاری
- ۱۳- مواد اولیه و کالاهای در جریان ساخت در «چه نوع بازاری» معامله می شوند
 - (۱) کالاهای سرمایه ای
 - (۲) متحرک
 - (۳) کالاهای مصرفی
 - (۴) اختصاصی

۱۴- بازار پول و بازار اوراق بهادار از نظر زمان به ترتیب مربوط به کدام گزینه است

- (۱) کوتاه مدت- بلند مدت
(۲) بلند مدت- کوتاه مدت
(۳) کوتاه مدت- کوتاه مدت
(۴) بلند مدت- بلند مدت

۱۵- در کدام بازار، نرخ برابری ارزشها تعیین می شود

- (۱) بازار اوراق بهادار (۲) بازار پول و سرمایه (۳) بازار کالاهای سرمایه ای (۴) بازار کالاهای مصرفی
(۱) کارتل (۲) شرکت سهامی (۳) هلدینگ (۴) تراست

۱۷- وقتی قیمت قانونی بالاتر از قیمت عادی می شود با چه پدیده ای روبه رو می شویم

- (۱) افزایش تقاضا (۲) افزایش عرضه (۳) افزایش عرضه و تقاضا (۴) جیره بندی اقلام کمیاب
(۱) مشکلی که در نظام جیره بندی به وجود می آید چیست
(۱) کاهش نقش دولت در ایجاد تعادل بازار (۲) شیوع بازار سیاه
(۳) افزایش عرضه در بازار نسبت به تقاضا (۴) بالارفتن قیمت ها

۱۹- کدام عنصر در «بازار رقابت کامل» نقش مهمی ایفا نمی کند

- (۱) بازاریابی (۲) سرمایه (۳) رقابت انحصاری (۴) تبلیغ

۲۰- وجود «چه عاملی» بازار رقابت انحصاری را از بازار رقابت کامل «متفاوت» می نماید

- (۱) تعداد خریداران (۲) کالای مشابه (۳) کالای غیرمشابه (۴) تعداد فروشندگان

۲۱- در کدام نوع از بازارهای زیر مکانیسم عرضه و تقاضا کم اثر و گاهی بی اثر می شود

- (۱) بازارهای اختصاصی (۲) بازارهای متحرک (۳) بازارهای تابع مقررات خاص (۴) بازارهای تابع عرضه و تقاضا

۲۲- بازار تمبر جزء کدام بازار از لحاظ زمان تشکیل می باشند

- (۱) اختصاصی (۲) روز (۳) سالانه (۴) فصلی

۲۳- تار و پود بازارها را تشکیل می دهد

- (۱) قیمت کالاها (۲) مکانیسم عرضه و تقاضا (۳) واسطه ها (۴) همه

موارد

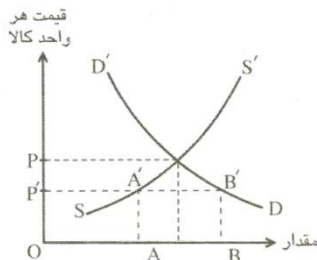

۲۴- در نمودار جیره بندی کالاها، کدام عبارت صحیح است

- (۱) $OP =$ قیمت قانونی
(۲) $OB =$ مقدار عرضه در ازای قیمت قانونی
(۳) $DD' =$ منحنی تقاضا
(۴) $OP' =$ قیمت عادی

۲۵- در نمودار مقابل، OP' چه قیمتی می باشد

(۱) قیمت عادی برای کمک به توزیع کالاهایی که دچار کمبود عرضه شده اند.

(۲) قیمت عادی برای جلوگیری از شیوع بازار سیاه

(۳) قیمت عادی برای ایجاد تعادل در بازار

(۴) قیمت قانونی برای حمایت از تولیدکنندگان از طریق تضمین قیمت محصول آن ها

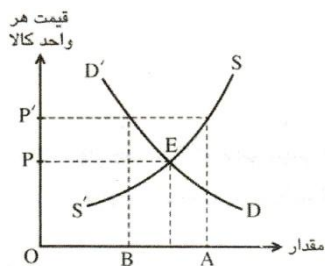

پاسخنامه سوالات تستی

- | | | | | | |
|------------------|------------------|------------------|------------------|------------------|------------------|
| سوال ۱- گزینه ۲ | سوال ۲- گزینه ۳ | سوال ۳- گزینه ۴ | سوال ۴- گزینه ۳ | سوال ۵- گزینه ۳ | سوال ۶- گزینه ۴ |
| سوال ۷- گزینه ۲ | سوال ۸- گزینه ۱ | سوال ۹- گزینه ۱ | سوال ۱۰- گزینه ۳ | سوال ۱۱- گزینه ۴ | سوال ۱۲- گزینه ۴ |
| سوال ۱۳- گزینه ۱ | سوال ۱۴- گزینه ۱ | سوال ۱۵- گزینه ۲ | سوال ۱۶- گزینه ۳ | سوال ۱۷- گزینه ۲ | سوال ۱۸- گزینه ۲ |
| سوال ۱۹- گزینه ۴ | سوال ۲۰- گزینه ۳ | سوال ۲۱- گزینه ۳ | سوال ۲۲- گزینه ۱ | سوال ۲۳- گزینه ۲ | سوال ۲۴- گزینه ۳ |
| سوال ۲۵- گزینه ۴ | | | | | |

طراح: مستوره شفق گرمی استان: اردبیل هنرستان: الزهراء و کوثر

- ۱- معاملات شرکتهای بازرگانی جزء معاملات و تصدی به امر صرافى جزء معاملات محسوب می شود .
 الف) ذاتی- تبعی ب) تبعی- ذاتی ج) ذاتی- ذاتی د) تبعی- تبعی
- ۲- شرکتی که هر شریک صرفنظر از سهم خود در شرکت مسئول پرداخت کل دیون شرکت است شرکت می باشد .
 الف)مختلط غیر سهامی ب) نسبی ج) تضامنی د) مسئولیت محدود
- ۳- خرید و فروش کالا و خدمات و اجاره گرفتن داراییها از عملکردهای و دریافت مالیات و عوارض از دولت می باشد .
 الف)اعمال حاکمیت- اعمال تصدی ب) اعمال تصدی- اعمال حاکمیت
 ج)اعمال تصدی- اعمال تصدی د) اعمال حاکمیت- اعمال حاکمیت
- ۴- نگهداری دفاتر قانونی جزء کدام وظایف بازرگان است .
 الف) اقتصادی - اجتماعی ب) شرعی ج) حقوقی د) عرفی و شرعی
- ۵- طبقه بندی واحد های بازرگانی به خصوصی، دولتی و تعاونی بر حسب کدام نقطه نظر صورت می گیرد .
 الف) نوع مالکیت ب)هدف فعالیت ج) تعداد مالک د) نوع فعالیت
- ۶- شرکتی است برای اجرای امور بازرگانی بین یک یا چند نفر شریک ضامن و یک یا چند نفر شریک با مسئولیت محدود مربوط به کدام گزینه می باشد .
 الف) شرکت با مسئولیت محدود ب) شرکت مختلط غیر سهامی ج) شرکت نسبی د) شرکت تضامنی
- ۷- شرکتی است برای اجرای امور بازرگانی که در آن بدون آنکه سرمایه به سهام تقسیم شده باشد هر شریک در حد آورده خود مسئول بدهی ها و تعهدات شرکت است .
 الف) شرکت با مسئولیت محدود ب) شرکت مختلط غیر سهامی ج) شرکت نسبی د) شرکت تضامنی
- ۸- مزایای استفاده از تجارت الکترونیک مربوط به کدام گزینه می باشد .
 الف)تجارت بدون کاغذ ب) افزایش رقابت ج) کاهش هزینه جست و جو د) همه موارد
- ۹- کالاهایی را که به قصد رفع نیازهای شخصی خریداری می شوند و خریدار قصد فروش مجدد آنها را نداشته باشد جزء کدام بازار می باشد .
 الف) بازار کالاهای سرمایه ب) بازار خدمات ج) بازار کالاهای مصرفی د) بازار اوراق بهادار
- ۱۰- بازارهایی که در محل های مختلف تشکیل می شوند و برای زمان محدودی فعالیت میکنند مربوط به کدام گزینه می باشد .
 الف) بازارهای ساکن ب) بازارهای متحرک ج) بازارهای اختصاصی د) بازارهای سالانه
- ۱۱- بازار فروش نفت از جانب کشورهای عضو اپک مربوط به کدام بازار است .
 الف) بازارهای تابع مقررات خاص ب) بازارهای تابع عرضه و تقاضا ج) بازارهای سالانه د) بازارهای اختصاصی
- ۱۲- عتیقه و محصولات فاسد شدنی به ترتیب در کدام بازار داد و ستد می شوند .
 الف) بازار فصلی- بازار سالانه ب) بازار روز- بازار هفتگی ج) بازار تابع مقررات خاص- بازار سالانه د) بازار اختصاصی- بازار روز
- ۱۳- شرکت های تشکیل دهنده استقلال مالی ، بازرگانی و فنی خود را از دست می دهند .
 الف) کارتل ب) تراست ج) هلدینگ د) همه موارد
- ۱۴- تبانی که عملاً تعدادی از سهام شرکتهای عضو خود را خریداری می کند کدام است .
 الف) کارتل ب) تراست ج) هلدینگ د) همه موارد
- ۱۵- هر گاه چند شرکت عظیم تولیدی که کالای مشابهی تولید می کنند برای حذف رقابت بین خودشان به توافق برسند یک تشکیل می دهند .
 الف) کارتل ب) تراست ج) هلدینگ د) همه موارد
- ۱۶- کدامیک از گزینه های زیر از فواید بورس برای سرمایه گذاری می باشد .
 الف) قابلیت نقدینگی خوب اوراق بهادار ب) اطمینان از محل سرمایه گذاری ج) متنوع کردن سرمایه گذاریها د) همه موارد
- ۱۷- خطر سرمایه گذاری که عاقل تمام تخم مرغ های خود را در یک سبد نمی گذارد . مربوط به کدام مزیت بورس است .
 الف) قابلیت نقدینگی خوب اوراق بهادار ب) اطمینان از محل سرمایه گذاری ج) متنوع کردن سرمایه گذاریها د) حق تقدم خرید سهام جدید

- ۱۸- حوادثی که ناشی از وقوع جنگ، تنش های سیاسی و تغییر ناگهانی نرخ ارز می باشد از حوادث کدام خطر پذیری می باشد .
 الف) خطر پذیری سامان مند (ب) خطر پذیری غیر سامان مند (ج) گزینه الف و ب (د) هیچکدام
- ۱۹- خطر پذیری که ناشی از ناتوانی یک شرکت یا ضعف مدیریت و بالا رفتن قیمت مواد اولیه اتفاق می افتد مربوط به کدام گزینه می باشد .
 الف) خطر پذیری سامان مند (ب) خطر پذیری غیر سامان مند (ج) گزینه الف و ب (د) هیچکدام
- ۲۰- تحلیلگر بنیادی ارزش ذاتی سهم یک شرکت را از طریق کدام صورت مالی پیش بینی می کند .
 الف) صورت سرمایه (ب) صورت سود و زیان (ج) ترازنامه (د) همه موارد
- ۲۱- یک نظام زمان یافته داد و ستد کالاها و توزیع آنها می باشد .
 الف) بورس (ب) بورس اوراق بهادار (ج) بورس کالا (د) همه موارد
- ۲۲- کدام گزینه زیر از اهداف خصوصی سازی نمی باشد .
 الف) گسترش مالکیت (ب) کاهش تصدی گری دولتی (ج) افزایش رقابت پذیری (د) مذاکره
- ۲۳- کدام گزینه از اهداف سهام عدالت نمی باشد .
 الف) توسعه فرهنگ سهام داری (ب) گسترش مالکیت (ج) توزیع عادلانه ثروت (د) فروش سهام در بورس اوراق بهادار
- ۲۴- کدام گزینه زیر از اهداف استاندارد می باشد .
 الف) ایجاد هماهنگی در فعالیت ها (ب) تفاهم در ارتباطات (ج) ایمنی و رفاه عمومی (د) همه موارد
- ۲۵- کدام گزینه از فواید استاندارد نمی باشد .
 الف) آسانتر شدن مبادلات بازرگانی (ب) ایجاد تفاهم در ارتباطات (ج) ایمنی و رفاه عمومی (د) رفع نگرانی مصرف کننده از مغبون شدن در خرید
- ۲۶- محصولات کشاورزی با چه نوع اندازه گیری مطرح می شود .
 الف) درجه بندی (ب) استاندارد (ج) هر دو مورد (د) هیچکدام
- ۲۷- شرایط استفاده از علامت تجاری به کدام گزینه مربوط نمی شود .
 الف) تولید انبوه (ب) کیفیت بالا (ج) تسهیل در مبادلات بازرگانی (د) قیمت قابل رقابت در بازارهای جهانی
- ۲۸- قبول سپرده و ارائه تسهیلات کوتاه مدت بر عهده کدام بانکها می باشد .
 الف) بانکهای تامین سرمایه (ب) بانکهای تجاری (ج) بانکهای تخصصی (د) بانکهای توسعه ای
- ۲۹- کدام گزینه مربوط به خدمات تلفن بانک می باشد .
 الف) دریافت موجودی (ب) جابه جایی پول (ج) پرداخت قبوض (د) همه موارد
- ۳۰- کدام گزینه زیر مربوط به عقود مبادله ای می باشد .
 الف) جعاله (ب) مضاربه (ج) خرید دین (د) گزینه الف و ج
- ۳۱- بانکها برای پرداخت انواع تسهیلات به متقاضیان نیاز دارند .
 الف) وجود مطالبات معوق (ب) وجود مطالبات مشکوک (ج) داشتن اطلاعات و شناخت کافی از مشتریان (د) همه موارد
- ۳۲- مکان و ابزاری که پول شویان از آنها استفاده میکنند می باشد .
 الف) بازار بورس (ب) صرافی ها (ج) انجمن های خیریه (د) همه موارد
- ۳۳- احراز هویت مشتریان در بانکها و دیگر بنگاههای سپرده پذیر از است .
 الف) راههای مبارزه با پول شویی (ب) آثار منفی پول شویی در خصوصی سازی (ج) آثار اقتصادی پول شویی (د) آثار منفی پول شویی در رشد اقتصادی
- ۳۴- کدام گزینه از حمل کنندگان درجه یک می باشد .
 الف) راه آهن - حمل و نقل آبی (ب) راه آهن - سازمانهای پستی (ج) حمل و نقل آبی - سازمانهای ارسال سریع کالا (د) حمل و نقل هوایی - آژانس های حمل و نقل هوایی و دریایی
- ۳۵- برای حمل کالاهای لوکس و گران قیمت از حمل و نقل استفاده می شود .
 الف) آبی (ب) هوایی (ج) تله فریک و نوارهای نقاله (د) سازمانهای پستی

۳۶- ظهر نویسی یا پشت نویسی مربوط به کدام بارنامه ها می باشد .

(الف) بارنامه قابل انتقال (ب) بارنامه غیر قابل انتقال (ج) گزینه الف و ب (د) هیچکدام

۳۷- کدام گزینه از خدمات پستی به امور بازرگانی نمی باشد .

(الف) انجام خدمات مالی و بانکی (ب) مکتوب بودن پیام ارتباطی (ج) آموزش و ترویج بهداشت عمومی (د) جمع آوری حقوق دولتی، عوارض و مالیاتی

۳۸- بنگاهی که جان یا مال کسی را در برابر خطرات و خسارت های احتمالی بیمه می کند است .

(الف) بیمه گذار (ب) بیمه گر (ج) بیمه شخص ثالث (د) همه موارد

۳۹- شخصی که به نفع خود یا دیگری قرار داد بیمه را امضا می کند است .

(الف) بیمه گذار (ب) بیمه گر (ج) گزینه الف و ب (د) هیچکدام

۴۰- حالتی است که در آن بیمه گر تعهد می کند خسارت وارد شده بر دیگران را که ناشی از عمل و اقدام غیر عمدی بیمه گذار در مورد موضوع بیمه است جبران کند .

(الف) بیمه شخص ثالث (ب) بیمه اتکایی (ج) بیمه اتکایی اجباری (د) بیمه اتکایی اختیاری

۴۱- بیمه گر بعد از بستن قرارداد بیمه تمام یا قسمتی از خطری را که بیمه کرده است نزد بیمه گر دیگری مجدداً بیمه کند نامیده می شود .

(الف) بیمه اتکایی اجباری (ب) بیمه اتکایی اجباری مازاد (ج) بیمه اتکایی اختیاری (د) بیمه اتکایی

۴۲- کدامیک از موارد زیر در بیمه نامه ذکر نمی شود .

(الف) تاریخ انعقاد قرارداد (ب) اسم بیمه گر و بیمه گذار (ج) تامین اعتبار کافی (د) موضوع بیمه

۴۳- کدام گزینه از ویژگیهای بازاریاب می باشد.

(الف) وقت شناسی (ب) اعتماد به نفس (ج) باور داشتن تواناییهای خود (د) همه موارد

۴۴- خدمات اقتصادی عمده فروشان کدام یک از موارد زیر می باشد .

(الف) ایجاد فایده تملک (ب) ایجاد فایده مکانی (ج) ایجاد فایده زمانی (د) همه موارد

۴۵- فعالیت هایی که کالاها و خدمات را در اختیار مصرف کنندگان نهایی می گذارد نام دارد .

(الف) خرده فروشی (ب) عمده فروشی (ج) آژانس های واسطه (د) گزینه الف و ب

۴۶- فعالیتی که شامل دادو ستد کالاها و خدمات و نقل و انتقالات پولی میان یک کشور با کشورهای دیگر می باشد .

(الف) بازرگانی (ب) بازرگانی خارجی (ج) بازاریاب (د) بازرگانی خارجی تهاتری

۴۷- مشکل اساسی بازرگانی خارجی تهاتری میباشد.

(الف) صرف وقت و هزینه زیاد (ب) اقدام به پاره ای معاملات زاید و غیر ضروری (ج) تنظیم عرضه و تقاضا (د) گزینه الف و ب

۴۸- برای حمایت از تولیدات و صنایع داخلی از کدام سهمیه بندی استفاده می شود .

(الف) سهمیه بندی وارداتی (ب) سهمیه بندی صادراتی (ج) سهمیه بندی (د) همه موارد

۴۹- به منظور تثبیت قیمت کالایی در داخل کشور یا در بازارهای جهانی از استفاده می شود .

(الف) سهمیه بندی وارداتی (ب) سهمیه بندی صادراتی (ج) سهمیه بندی (د) گزینه الف و ب

۵۰- مالیاتی است نقدی که به منظور حمایت از محصولات داخلی یا تامین در آمد به هنگام عبور کالاها از مرزها به درون کشور از صاحبان کالاها دریافت می شود .

(الف) مالیات (ب) مالیات بر ارزش (ج) مالیات بر واحد (د) حقوق گمرکی

۵۱- تعیین قیمت های متفاوت به طور همزمان برای یک کالا از جانب تولید کننده در بازارهای مختلف جهان به کدام گزینه مربوط می باشد

(الف) دامپینگ (ب) دامپینگ فصلی (ج) دامپینگ بلند مدت (د) دامپینگ کوتاه مدت

۵۲- شرایطی است که در آن یک کالا در بازارهای مختلف قیمتهای متفاوت دارد نام دارد .

(الف) آربیتراژ (ب) دامپینگ (ج) آربیتراژ دو طرفه (د) دامپینگ کوتاه مدت

۵۳- با قبول ریسک و به امید دست یافتن به سود قابل ملاحظه ارز را به نرخ روز خرید و فروش می کند .

(الف) آربیتراژ (ب) دامپینگ (ج) اسپکولاتور (د) اسپکولاتور با ثبات

ب - ٤٩	د - ٤١	الف - ٣٣	ج - ٢٥	ج - ١٧	ج - ٩	ب - ١
د - ٥٠	ج - ٤٢	الف - ٣٤	الف - ٢٦	الف - ١٨	ب - ١٠	ج - ٢
الف - ٥١	د - ٤٣	ب - ٣٥	ج - ٢٧	ب - ١٩	الف - ١١	ب - ٣
الف - ٥٢	د - ٤٤	الف - ٣٦	ب - ٢٨	د - ٢٠	د - ١٢	ج - ٤
ج - ٥٣	الف - ٤٥	ب - ٣٧	د - ٢٩	الف - ٢١	ب - ١٣	٥ -
****	ب - ٤٦	ب - ٣٨	د - ٣٠	د - ٢٢	ج - ١٤	ب - ٦
****	د - ٤٧	الف - ٣٩	ج - ٣١	د - ٢٣	الف - ١٥	الف - ٧
****	الف - ٤٨	الف - ٤٠	د - ٣٢	د - ٢٤	د - ١٦	د - ٨

- ۱- کدام یک از تعاریف زیر در ارتباط با مفهوم بازار صحیح نمیباشد.
الف) یک منطقه پر رفت و آمد از شهر که دارای مغازه های بسیار میباشد
ب) هر واحد بازرگانی یا تولیدی که در فضای اقتصادی جامعه ی خود فعالیت می کند.
ج) بازار یک کالا یا خدمت شامل قلمرو مشخصی است که در درون مرزهای آن، خریداران و فروشندگان آن کالا یا خدمت با یکدیگر تماس میگیرند.
د) عبارتست از مشتریان بالفعل و بالقوه ی یک بنگاه اقتصادی.
- ۲- ارتباط خریدار و فروشنده برای مبادله کالا و خدمات بدون حضور فیزیکی از چه راه هایی امکان پذیر میباشد .
الف) تلفن ب) دورنگار ج) پیام نگار (E - maile) د) هر سه
۳- تحت تاثیر عرضه و تقاضا..... مبادله تعیین میشود.
الف) قیمت و حجم ب) قیمت ج) حجم د) تارو پود
۴-.....نظامی است که برای کمک به توزیع کالاهایی که دچار کمبود عرضه شده اند به کار بسته میشود.
الف) جیره بندی ب) تقاضا ج) تضمین قیمت د) هیچکدام
۵- کدام گزینه از عوامل موثر در تشکیل بازار نیست.
الف) داشتن پول یا واسطه مبادله کافی
ب) احساس نیاز و تنش برخاسته از جانب دوشخص (یا دو گروه از اشخاص)
ج) در دسترس بودن دانش و آگاهی های مربوط به بازار
د) تضمین قیمت توسط دولت
۶- بازار ها از لحاظ نوع کالا و خدمات مورد مبادله در آن ها چند نوع هستند.
الف) دو نوع ب) سه نوع ج) چهار نوع د) پنج نوع
۷- در این بازار :نرخ برابری ارزها، یعنی نرخ تبدیل واحد پول کشورهای دیگر به واحد پول ملی تعیین می شود.
الف) بازار کالاهای سرمایه ای ب) بازار اوراق بهادار ج) بازار خدمات د) بازار پول
۸- پول کشورهای مختلف، چک بانکی و سفته و برات ،اوراق قرضه ،سهام شرکت ها و واریزنامه صادراتی را در اصطلاح..... می نامند.
الف) اوراق بهادار ب) نرخ برابری ارزی ج) بازار پول د) بازار سرمایه
۹- این بازارها در محل های مختلف تشکیل می شوند و برای زمان محدودی فعالیت می کنند و آنگاه برچیده میشوند.
الف) بازارهای ساکن ب) بازارهای متحرک ج) بازارهای هفتگی د) بازارهای اختصاصی
۱۰- بازار تمبر ،بازار عتیقه ،بازار گل و گیاه ، را بازار می نامند.
الف) بازار هفتگی ب) بازار روز ج) بازار اختصاصی د) بازار فصلی
۱۱- بازاری است که هر سال یک بار به مدت چند روز در محلی دایر می شود و از نقاط مختلف کشور یا کشورهای مختلف اجناس گوناگون را در آن به معرض تماشا و خرید و فروش می گذارند.
الف) بازار مکاره ب) بازار ساکن ج) بازار اختصاصی د) هر سه مورد
۱۲- کدام یک از موارد زیر از انواع تباری تولید کنندگان با همدیگر در زمینه محصول مشابه نیست.
الف) کارتل ب) تراست ج) هلدینگ د) مکاره
۱۳- هرگاه چند شرکت تولیدی عظیم که کالاهای مشابه تولید میکنند، برای حذف رقابت بین خودشان در موارد خاصی به توافق برسند.
الف) تراست ب) کارتل ج) هلدینگ د) تباری
۱۴- تبلیغ و علاقه تجاری در چه بازارهایی نقش حساس و تعیین کننده ای دارند.
الف) رقابت کامل ب) انحصار کامل ج) رقابت انحصاری د) بازار چند قطبی

۱۵- بازار اتومبیل یک بازاراست.

الف) رقابت کامل ب) رقابت انحصاری ج) انحصار کامل د) انحصار چند جانبه

۱۶- از معروفترین کارتل های جهاناست.

الف) کارتل بین المللی گاز ب) کارتل بین المللی کشتیرانی ج) کارتل بین المللی نفت د) کارتل بین المللی خودرو

۱۷- تعریف هلدینگ؟

الف) شرکت های عضو، استقلال و شخصیت خود را حفظ می کنند

ب) صاحبان سهام چند شرکت عظیم، سهام خود را به یک شرکت مستقل عظیم تر واگذار میکنند

ج) سهام شرکت های تشکیل دهنده ی خود را به امانت نگه می دارد و مالک اصلی آن هاست

د) تعدادی از سهام شرکتهای تولیدی عضو خود را خریداری می کند و مالک چندین شرکت می باشد

۱۸- انحصار چند جانبه ی فروش وقتی بر بازار حاکم است که؟

الف) تعداد محدودی فروشنده در زمینه ی تولید و فروش کالای معینی فعالیت می کنند

ب) هر فروشنده ای قبل از هر حرکت و اقدام، واکنش رقیب یا رقا را در نظر می گیرد

ج) فروشنده برای روبه رو شدن با واکنش رقا تدابیر لازم را به کار می بندد

د) هر سه مورد

۱۹- بازار های بین المللی مانند بازار گندم کالیفرنیا جزء کدام دسته از بازا ها میباشد.

الف) بازار ساکن ب) بازار متحرک ج) بازار اختصاصی د) بازار خدمات

۲۰- بازار هفتگی جزء کدام طبقه بندی بازارها به شمار میرود.

الف) مکان تشکیل بازار ب) زمان تشکیل بازار ج) نوع کالا و خدمات د) هیچکدام

۱	الف	ب	ج	د	۱۱	الف	ب	ج	د
۲	الف	ب	ج	د	۱۲	الف	ب	ج	د
۳	الف	ب	ج	د	۱۳	الف	ب	ج	د
۴	الف	ب	ج	د	۱۴	الف	ب	ج	د
۵	الف	ب	ج	د	۱۵	الف	ب	ج	د
۶	الف	ب	ج	د	۱۶	الف	ب	ج	د
۷	الف	ب	ج	د	۱۷	الف	ب	ج	د
۸	الف	ب	ج	د	۱۸	الف	ب	ج	د
۹	الف	ب	ج	د	۱۹	الف	ب	ج	د
۱۰	الف	ب	ج	د	۲۰	الف	ب	ج	د

بخش اول

کلیات

فصل سوم

بوس

مشخصات

ردیف	مؤلف	استان
۱	رضا هاشمی	همدان
۲	نصرت نورمندی پور	همدان
۳	صدیقه سورگی	خراسان جنوبی
۴	فرزانه یونسیان	همدان
۵	شیرین ناظری	همدان
۶	گیتابه‌بهبان	همدان
۷	معصومه ناظمی	سمنان
۸	عارف زارعی	سیستان و بلوچستان
۹	مهديه نجاری	یزد

۱- از مزایای بورس است:

- (الف) فراهم کردن سرمایه های لازم برای اجرای پروژه های خصوصی
(ب) در رشد نرخ تورم موثر است
(ج) کمک به توزیع درآمد و ثروت در کشور
(د) امکان ناپذیری تفکیک مدیریت بنگاه ها از مالکیت آنها
- ۲- سفارش های خرید و سفارش های فروش به کدام ترتیب قیمت اولویت بندی می شوند؟
(الف) بالاترین-پایین ترین
(ب) بالاترین-بالاترین
(ج) پایین ترین-پایین ترین
(د) پایین ترین-بالاترین
- ۳- از بورس های عمده جهان نیست.
(الف) بورس توکیو
(ب) بورس نیویورک
(ج) بورس ایران
(د) بورس لندن
- ۴- از مزایای بورس نیست.
(الف) تشویق پس انداز
(ب) از ثبات قیمت ها جلوگیری می کند
(ج) جذب و به کار انداختن مقدار قابل ملاحظه ای از سرمایه های راکد
(د) دریافت اعتبار از طریق وثیقه گذاشتن اوراق بهادار
- ۵- به قیمت گذاری و معامله کالا گویند .
(الف) بورس
(ب) بازار مالی
(ج) بورس اوراق بهادار
(د) بورس کالا
- ۶- بورس مشوق چیست؟
(الف) سرمایه گذاری از محل پس انداز
(ب) عدم تمرکز سرمایه
(ج) رشد اقتصادی
(د) توسعه اقتصادی
- ۷- به مکانی که در آن پاره ای از کالا ها و اوراق بهادار قیمت گذاری می شوند چه گویند؟
(الف) بورس
(ب) بازار
(ج) بازار اوراق بهادار
(د) بازار مکاره
- ۸- کدام نسبت قدرت نقدینگی شرکت را در پرداخت بدهی های جاری نشان می دهد؟
(الف) نسبت سریع
(ب) نسبت جاری
(ج) نسبت p/e
(د) نسبت سود سهام
- ۹- خرید و فروش در بورس توسط انجام میگیرد.
(الف) شرکت ها
(ب) بورس
(ج) کارگزاران بورس
(د) دولت
- ۱۰- فروشنده علاوه بر حق کارگزاری باید معادل چند درصد بهای سهام فروش رفته را نیز به عنوان مالیات بپردازد؟
(الف) ۰/۲۵
(ب) ۰/۵
(ج) ۰/۰۵
(د) ۱
- ۱۱- یکی از انواع طبقه بندی معاملات بورس چگونه است؟
(الف) نقدی و وعده دار
(ب) قطعی و وعده دار
(ج) نقدی و مشروط
(د) قطعی و مشروط
- ۱۲- بورس بازان وقتی به خرید سهام معینی اقدام می کنند که «چه نسبتی در مورد آن سهام» روبه کاهش باشد؟
(الف) قیمت سهام
(ب) جاری
(ج) نسبت p/e
(د) پوشش سهام
- ۱۳- سهام موسسات تولیدی که از جانب یا بخش های خصوصی انتشار می یابد و در بورس ارائه می شود چه نام دارد؟
(الف) بازار معاملات
(ب) بورس اوراق بهادار
(ج) بورس کالا یا خدمات
(د) بازار تقاضا
- ۱۴- آثار فعالیت بورس موجب «کاهش کدام مورد» می گردد؟
(الف) نرخ تورم
(ب) زمینه پس انداز
(ج) حجم سرمایه گذاری
(د) زمینه های تولید
- ۱۵- داد و ستد بر مبنای چه نوع اطلاعاتی «در بسیاری از بورس های جهان، منع شده است»
(الف) حسابرسی شده
(ب) منتشر شده
(ج) مالی و سیاسی
(د) درون شرکتها
- ۱۶- عملیات کدام نوع فعالیت بازرگانی، وسیله ی منحرف کردن مقدار قابل ملاحظه ای از منابع کشور از تهیه ی کالا و خدمات مصرفی به سوی تولید کالاهای سرمایه ای است؟
(الف) تبلیغات
(ب) بورس
(ج) بیمه گری
(د) بانک داری

۱۷- کدام عبارت در مورد نسبت (P) (سهام هر قیمت آخرین) / (E) (سهام هر سالانه درآمد) صحیح است؟

- (الف) بورس بازان سهامی را می‌خرند که نسبت p/e آن در حال افزایش است
(ب) مردم عادی وقتی نسبت p/e برای سهامی به طور منطقی کاهش یابد آن را می‌خرند
(ج) بورس بازان سهام معینی را می‌خرند که نسبت p/e آن در حال کاهش است
(د) نسبت p/e برای شرکت‌های متعلق به یک صنعت یکسان است

۱۸- کدام مورد از مزایای بورس نیست؟

- (الف) تهیه آمار واطلاعات در مورد وضعیت مالی شرکت‌ها (ب) جذب و به کار انداختن سرمایه‌های راکد
(ج) تشویق پس انداز و مصرف آن در طرح‌های مفید اقتصادی ایجاد تماس بسن عرضه و تقاضا کنندگان بازار سرمایه و تنظیم بازار
۱۹- کدام مورد از مزایای بورس به حساب می‌آید؟

- (الف) سطح عمومی ارزش سهام در بورس وضعیت اقتصادی کشور را معین می‌کند
(ب) به دلیل مشارکت افراد جامعه در سرمایه‌گذاری هادآمد این واحدها بین افراد بیشتری تقسیم می‌شود
(ج) واحدهای اقتصادی به منابع مالی بیشتر دسترسی پیدا کرده و این امکان را می‌یابند که کارآمدتر و اثربخش‌تر فعالیت کنند
(د) تمام موارد

۲۰- سطح عمومی ارزش سهام شرکت‌ها در بورس نشانه چیست؟

- (الف) وضع اقتصادی کشور (ب) رونق اقتصادی (ج) رکود اقتصادی (د) تورم اقتصادی

۲۱- بورس کدام کشور به لحاظ نقد شوندگی یکی از ضعیف‌ترین بورس‌های جهان است؟

- (الف) ایران (ب) نیوزلند (ج) مالزی (د) تایوان

۲۲- کدام معاملاتی توسط سازمان بورس چند بار صادر می‌شود؟

- (الف) برای ۲ بار (ب) برای هر معامله (ج) برای ۱ بار (د) بستگی به تقاضا دارد

۲۳- به بخشی از سهام یک شرکت که در اختیار سهام‌داران غیر راهبردی (دارندگان کمتر از ۵ درصد سهام شرکت) قرار می‌گیرد و احتمال عرضه آن در بازار زیاد است چه می‌گویند؟

- (الف) EPS (ب) DPS (ج) نقد شوندگی (د) درصد سهام شناور آزاد

۲۴- بین تنوع سهام و ریسک چه رابطه‌ای برقرار است؟

- (الف) هم‌رازی (ب) معکوس (ج) مثبت (د) مستقیم

۲۵- تقسیم سود بین سهام‌داران به فاصله حداکثر چند ماه از تاریخ برگزاری مجمع عمومی شرکت انجام می‌شود؟

- (الف) ۵ (ب) ۴ (ج) ۸ (د) ۹

۲۶- خارج قسمت سود ویژه منهای سود متعلق به سهام ممتاز شرکت بر جمع تعداد سهام عادی شرکت کدام است؟

- (الف) سهام جایزه (ب) درآمد هر سهم (ج) سود سهام (د) نفع ناشی از حق تقدم خرید سهام

۲۷- ایران به ترتیب چندمین تولیدکننده گاز و نفت در جهان است؟

- (الف) دومین-چهارمین (ب) چهارمین-دومین (ج) دومین-سومین (د) سومین-سومین

۲۸- چند الگوی خصوصی سازی در دنیا وجود دارد؟

- (الف) ۳ (ب) ۴ (ج) ۲ (د) ۵

۲۹- شرکت بورس کالای ایران در سال ۱۳ شروع به فعالیت کرد.

- (الف) ۸۰ (ب) ۸۶ (ج) ۸۷ (د) ۸۵

۳۰- وسیله‌ای است برای ایجاد تماس بین عرضه‌کنندگان و تقاضاکنندگان سرمایه و تنظیم معاملات بازار سرمایه:

- (الف) بورس (ب) تلگراف (ج) بازار اوراق بهادار (د) ارتباطات جمعی

۳۱- نخستین اقدام هر معامله‌گر در بورس چیست؟

- (الف) واریز وجه معامله (ب) پرکردن فرم سفارش نامه (ج) انتخاب کارگزار (د) ارائه قیمت پیشنهادی خود

۳۲- نسبت P/E نشانه چیست؟

- (الف) سود آوری (ب) درآمد هر سهم (ج) سود هر سهم (د) مدت زمان بازگشت اصل سرمایه

۳۳- فاصله ی زمانی عقد قرار داد و اجرای تعهد را.....معین می کند

(الف)بانک (ب)اداره ثبت (ج)بورس (د)بانک مرکزی

۳۴- در معامله.....خریدار قیمت کالا یا اوراق بهادار مورد معامله را بلافاصله پس از انجام معامله یا در مدت کوتاهی که ضوابط و مقررات بورس تعیین کرده است به فروشنده می پردازد و مورد معامله را تحویل می دهد.

(الف)نقدی (ب)مشروط (ج)وعده دار (د)قطعی

۳۵- در معامله یکی از طرفین معامله این حق را پیدا می کند که در موعد معینی یکی از چند راه مشخص را برای انجام تعهد خود برگزیند.

(الف)نقدی (ب)مشروط (ج)وعده دار (د)قطعی

۳۶- در انواع مهم ریسک کدام عبارت صحیح است؟

(الف)بالا رفتن قیمت مواد اولیه و نوسانات اقتصادی در رده خطر پذیری سامان مند است

(ب)خطر پذیری سامان مند باعث تنزل قیمت سهام وشاخص های بورس می شود

(ج)خطر پذیری سامان مند ناشی از حوادثی مانند جنگ وضعف مدیریت است

(د)خطر پذیری غیر سامان مند ناشی از تصمیم های اقتصادی نامساعد دولت است

۳۷- بین آزاد سازی اقتصادی وخطر پذیری اقتصادی در هر جامعه چه رابطه ای وجود دارد؟

(الف)موازی (ب)مستقیم (ج)معکوس (د)هیچ رابطه ای وجود ندارد

۳۸- مهم ترین وباسابقه ترین بورس کالای مدرن در جهان کدام است؟

(الف)بورس کالای توکیو (ب)بورس فلزات لندن (ج)بورس تجاری شیکاگو (د)بورس کالای شانگهای

۳۹- بورس های کالای جهان از قرن.....شروع به کار کرده اند

(الف) ۲۱ (ب) ۲۰ (ج) ۱۸ (د) ۱۹

۴۰- کدام مورد از انواع قرارداد های قابل معامله در بورس کالا نیست.

(الف)قراردادهای سلف و آتی (ب)قرارداد اختیار معامله (ج)قراردادهای نقد ونسیه (د)قراردادهای مضاربه ومزارعه

۴۱- عمیات سوق دادن پس انداز ها به سوی سرمایه گذاری مولد از وظایف کدام گزینه است؟

(الف)بورس (ب)بازار (ج)وزارت بازرگانی (د)شرکت های تجاری

۴۲- در چه صورتی سرمایه گذار در بورس اوراق بهادار ریسک کمتری متقبل می شود؟

(الف)استفاده از خطر پذیری سامان مند (ب)استفاده از سبد سهام

(ج)استفاده از تحلیل گر فنی (د) استفاده از خطر پذیری غیر سامان مند

۴۳- کدام گزینه از فواید بورس برای سرمایه گذاران است؟

(الف)حق تقدم روش سهام جدید (ب)قابلیت نقدینگی خوب اوراق بهادار

(ج)عدم پوشش در برابر تورم (د)عدم اطمینان از محل سرمایه گذاری

۴۴- سرمایه گذارانی که به سود سهام دل بستگی دارند از چه روشی برای خرید سهام استفاده می کنند؟

(الف)روش خطر تجاری (ب)روش تحلیل فنی (ج)روش نظریه نوین (د)روش تحلیل بنیادی

۴۵- ریاست شورای بورس به عهدهاست.

(الف)رییس کل بانک مرکزی (ب)قائم مقام رییس کل بانک مرکزی (ج)وزیر اقتصاد و امور دارایی (د)نماینده وزیر دادگستری

۴۶- خطرخطر، خطرات سرمایه گذاری در بورس اوراق بها دار می باشند.

(الف)سود-زیان (ب)احتکار-تورم (ج)احتکار-تجاری (د)کسری بودجه-نقدینگی

۴۷- سازمان کارگزاران بورس زیر نظر کدام ارگان انجام وظیفه می کند؟

(الف)رییس کل بانک مرکزی (ب)قائم مقام بانک مرکزی (ج)مدیر عامل بورس (د)هیات مدیره بورس

۴۸- عالی ترین رکن اخذ تصمیم در بورس کدام است؟

(الف)شورای بورس (ب)هیئت پذیرش اوراق بهادار (ج)سازمان کارگزاران بورس (د)هیئت داوری بورس

۴۹- کدام مورد از ارکان بورس نیست؟

الف) سهام داران ب) هیئت داورى بورس ج) شورای بورس د) سازمان کارگزاران بورس

۵۰- در بورس اوراق بهادار تهران دادوستد ها توسط چه کسی صورت گرفت؟

الف) فروشنده ب) خریدار ج) کارگزاران بورس د) هیات داورى بورس

شماره سوال	پاسخ	شماره سوال	پاسخ	شماره سوال	پاسخ
۱	ج	۳۱	ج	۶۱	
۲	الف	۳۲	د	۶۲	
۳	ج	۳۳	ج	۶۳	
۴	ب	۳۴	الف	۶۴	
۵	د	۳۵	ب	۶۵	
۶	الف	۳۶	ب	۶۶	
۷	الف	۳۷	ج	۶۷	
۸	ب	۳۸	ج	۶۸	
۹	ج	۳۹	د	۶۹	
۱۰	ب	۴۰	د	۷۰	
۱۱	الف	۴۱	الف		
۱۲	ج	۴۲	ب		
۱۳	ب	۴۳	ب		
۱۴	الف	۴۴	د		
۱۵	د	۴۵	ج		
۱۶	ب	۴۶	ج		
۱۷	ج	۴۷	د		
۱۸	الف	۴۸	الف		
۱۹	د	۴۹	الف		
۲۰	الف	۵۰	ج		
۲۱	الف	۵۱			
۲۲	ج	۵۲			
۲۳	د	۵۳			
۲۴	ب	۵۴			
۲۵	ج	۵۵			
۲۶	ب	۵۶			
۲۷	الف	۵۷			
۲۸	ج	۵۸			
۲۹	ب	۵۹			
۳۰	الف	۶۰			

طراح : نصرت نورمندی پور استان : هرمزگان

- ۱- وظایف حقوقی بازرگانان طبق قانون تجارت ایران کدامند؟
(الف) ثبت بازرگانی- نگهداری دفاتر قانونی- گرفتن پروانه از مراجع انتظامی یا شهرداری
(ب) ارائه خدمات بازرگانی- نگهداری دفاتر قانونی- جابجایی کالا و خدمات
(ج) ارائه خدمات بازرگانی به تولید کنندگان- ارائه خدمات بازرگانی به مصرف کنندگان
(د) انجام بازرگانی خارجی- انجام امور بازرگانی داخلی
- ۲- تعریف زیر در ماده ۱ قانون تجارت ایران آمده است چه نوع تعریف از «بازرگان» می باشد؟
«بازرگان کسی است که شغل معمولی خود را معاملات بازرگانی قرار می دهد»
(الف) تبعی (ب) حقوقی (ج) ذاتی (د) فنی
- ۳- مشخصات هلوینگ کدام است؟
(الف) استقلال و شخصیت حقوقی شرکت های تولیدی حفظ می شود.
(ب) تعدادی از سهام شرکت ها واگذار می شود.
(ج) تعدادی از سهام شرکت های تولیدی عضو عملا خریداری می شوند.
(د) شرکت ها تلاش می کنند هر چه بیش تر به صاحبان سهام سود برسانند.
- ۴- تبلیغ و علائم تجاری در کدام بازار نقش حساس و تعیین کننده دارد؟
(الف) چند قطبی (ب) انحصاری (ج) رقابت (د) رقابت انحصاری
- ۵- کدام مورد جزء فواید بورس برای سرمایه گذاری می باشد؟
(الف) معافیت های مالیاتی (ب) حق تقدم خرید سهام جدید (ج) اطمینان از محل سرمایه گذاری (د) همه موارد
- ۶- مقر سازمان بین المللی استاندارد (I.S.O) کدام شهر است؟
(الف) برلین (ب) تهران (ج) ژنو (د) نیویورک
- ۷- از نظر سازمان جهانی استاندارد هدف اصلی استاندارد چیست؟
(الف) ایجاد رضایت در مصرف کننده (ب) بررسی و آزمایش نمونه های جدید (ج) تعیین محدودیت در تعداد تولید (د) پیشبرد اقتصاد جامعه
- ۸- تعریف زیر به کدام استاندارد مربوط است؟
«گاهی دو یا چند کشور به منظور آسانتر کردن مبادلات بازرگانی خود معیارهای یکسانی را تنظیم و تصویب کرده و مبنای کار خود قرار می دهند.»
- (الف) بین المللی (ب) قانونی (ج) ملی (د) منطقه ای
- ۹- به عملیاتی تبدیل و تغییر ماهیت پول و سایر ارقام دارایی که از راههای غیر قانونی بدست می آید چه می گویند؟
(الف) بورس (ب) پول شوپی (ج) استاندارد (د) هیچکدام
- ۱۰- ادامه سؤالات در صفحه بعد
منظور از «اعتبار بانکی» چیست؟
(الف) ایجاد تسهیلات بانکی برای مشتریان (ب) اعتماد داشتن و باور کردن طرف معامله
(ج) صرف نظر کردن یکی از طرفین معامله به نفع طرف دیگر (د) صرف نظر کردن از مالکیت
- ۱۱- در انواع شبکه های ارتباطی کدام مورد از حمل کنندگان درجه یک محسوب می شوند؟
(الف) آژانس های حمل و نقل هوایی و دریایی (ب) راه آهن (ج) سازمان های ارسالی سریع (د) سازمان های پستی
- ۱۲- هزینه حمل و نقل چه کالایی به نسبت بیش تر از سایر کالاهاست؟
(الف) مواد خام (ب) دارای درخواست حمل سریع (ج) محصولات کشاورزی (د) دارای بسته بندی امن و مناسب

۱۳- در صورتی که بیمه گر به نوبه خود تمام یا قسمتی از خطری را که بیمه کرده است نزد بیمه گر دیگر مجدداً بیمه کند آن را می نامند.

الف) اتکایی (ب) بیمه سهمیه (ج) بیمه شخص ثالث (د) بیمه مازاد

۱۴- به منظور کاهش خطرات خسارت به موجودی انبار و تنزل قیمت آن «چه راه مشترکی» وجود دارد؟

الف) طرح ریزی روش معتدل وصول مطالبات (ب) بیمه کردن عدم وصول مطالبات (ج) پیش فروش کالا (د) کم کردن موجودی
۱۵- متداولترین روش تبلیغ کدام است؟

الف) اعلان بر دیوار (ب) درج آگهی در مجلات (ج) درج آگهی در روزنامه (د) دکوراسیون

۱۶- مهمترین ویژگی بازایاب به عنوان فروشنده یا خریدار چیست؟

الف) آگهی از شرایط بازار (ب) اعتماد به نفس و باور داشتن توانایی های خود

ج) توجه نمودن به سود حاصل از بازاریابی (د) داشتن اعتماد به طرف مقابل

۱۷- بازرگانی خارجی تهاتری به چه معنا می باشد؟

الف) مبادله کالا با ارز (ب) مبادله کالا با پول (ج) مبادله کالا با خدمات (د) مبادله کالا با کالا

۱۸- حقوق گمرکی چیست؟

الف) تعیین ورود برای واردات یا صادرات کالا می باشد.

ب) حقوقی است که بازرگانان خارجی از دولت به واسطه واردات و صادرات کالا دریافت می کنند.

ج) حق انحصاری ورود کالا به کشور که توسط دولت به اشخاص واگذار می شود و از آنان سود دریافت می کند.

د) مالیاتی است نقدی که به منظور حمایت از محصولات داخلی یا تأمین درآمد به هنگام عبور کالا از مرزها به درون کشور از صاحبان کالا دریافت می شود.

۱۹- در بازرگانی بین المللی تحویل کالا بر روی عرشه کشتی با کدام اختصار بیان می شود؟

الف) C8F (ب) DDP (ج) FAS (د) FOB

۲۰- در بازرگانی بین المللی اصطلاح «CIF» به چه مفهومی است؟

الف) بهای کالا با بیمه و تحویل در مبدأ؛ (ب) بهای کالا و بیمه تا روی کشتی؛

ج) بهای کالا با بیمه و هزینه حمل تا مقصد؛ (د) بهای کالا و هزینه حمل تا مقصد.

ردیف	الف	ب	ج	د
۱	X			
۲		X		
۳			X	
۴				X
۵				X
۶			X	
۷				X
۸				X
۹		X		
۱۰	X			
۱۱		X		
۱۲		X		
۱۳				
۱۴	X			
۱۵				X
۱۶		X		
۱۷				X
۱۸				X
۱۹				X
۲۰			X	

- ۱-..... بازاری است سازمان یافته و رسمی که در آن برخی از کالاها و اوراق بهادار قیمت گذاری و معامله می شود.
 الف)بازار هفتگی ب)بورس ج)بازار پول و سرمایه د)بازارهای بین المللی
 ۲- کدامیک از موارد زیر از وظایف بورس نیست؟
 الف)تعیین قیمت کالاها و اوراق بهادار
 ب)تهیه آمارها و اطلاعات درباره وضعیت مالی و اقتصادی شرکتها
 ج)حسابرسی و ممیزی اطلاعات و صورتهای مالی شرکتها
 د)مشورت در زمینه تهیه، تنظیم و تجدیدنظر درباره مقررات مربوط به انتشار اوراق بهادار دولتی و خصوصی
 ۳-کدامیک از موارد زیر از وظایف بورس می باشد؟
 الف)تعیین قیمت کالاها و اوراق بهادار ب)تهیه آمارها و اطلاعات درباره وضعیت مالی و اقتصادی شرکتها
 ج)مشورت در زمینه تهیه، تنظیم و تجدیدنظر درباره مقررات مربوط به انتشار اوراق بهادار دولتی و خصوصی د)همه موارد
 ۴-با ارزش ترین دارایی در بازار کالا و سرمایه کدام است؟
 الف)پول ب)اطلاعات ج)صورتهای مالی د)اوراق بهادار
 ۵-..... بازاری است که اطلاعات به طرز عادلانه در دسترس تمامی فعالان بورس قرار می گیرد.
 الف)بورس ب)بازار پول و سرمایه ج)بازار شفاف د)بازار اوراق بهادار
 ۶- بورس اوراق بهادار تهران در جهت شفاف سازی اطلاعات چه اقدامی کرد است؟
 الف)ایجاد جریانی به هنگام و مستمر از اطلاعات مالی شرکتهاى عضو بورس
 ب)حسابرسی و ممیزی اطلاعات مالی شرکتهاى عضو بورس توسط حسابرسان معتمد بورس .
 ج)منع اشخاص از سوء استفاده از اطلاعات درونی شرکتهاى عضو بورس.
 د)هر سه مورد
 ۷-قابلیت نقدینگی خوب اوراق بهادار جزء می باشد
 الف) فواید بورس برای سرمایه گذاران ب) فواید بورس برای عرضه کنندگان
 ج) خطر پذیری سامان مند د)تحلیل بنیادی
 ۸-حق تقدم خرید سهام جدید چه مزیتی برای سرمایه گذاران در بورس اوراق بهادار دارد؟
 الف)حفظ کنترل سهامداران بر اداره امور شرکتها ب)حفظ حقوق سهامداران در برابر کاهش بهای سهام
 ج)پوشش در برابر تورم د)الف و ب
 ۹-سرمایه گذاران در بورس اوراق بهادار باید تا چه میزان از ارزش سهام مالیات پرداخت کنند؟
 الف) ۵٪ ب)۱۰٪ ج)۱۵٪ د)معاف از پرداخت مالیات هستند .
 ۱۰-بنگاههای عرضه کننده اوراق بهادار در چه صورتی هزینه های مربوطه را پرداخت می کنند؟
 الف) در صورت تحصیل سود ب)در صورت تحصیل سود یا زیان ج)در زمان اطمینان از تحقق هزینه ها د)هیچکدام
 ۱۱-کدام یک از موارد زیر از فواید بورس برای عرضه کننده اوراق بهادار است؟
 الف)اوراق سرسید معینی ندارد ب)معافیت مالیاتی ج)قابلیت نقدینگی خوب اوراق بهادار د)پوشش در برابر تورم
 ۱۲-اگر فعالیت یک شرکت در یک دوره مالی منجر به سود قابل تقسیم بین سهامداران شود، شرکت تا چه زمانی مهلت دارد سود را بین سهامداران تقسیم کند؟
 الف)همزمان با تحصیل سود ب)۸حداکثر ماه بعد از تحصیل سود
 ج)همزمان با تشکیل مجمع عمومی د)حداکثر ۸ ماه بعد از تشکیل مجمع عمومی

۱۳-..... می کوشد ارزش ذاتی سهم یک شرکت را از طریق تحلیل صورت های مالی آن شرکت و پیش بینی رویدادهای سیاسی که در سرنوشت و سودآوری شرکت موثر است کشف کند.

الف)تحلیل گر فنی (ب)تحلیل گر بنیادی (ج)حسابرس بورس (د)سرمایه گذار

۱۴-تنش های سیاسی،جنگ،تغییر ناگهانی ارز و... جزء ریسکاست .

الف)خطر پذیری سامان مند (ب)خطر پذیری غیر سامان مند (د)ضعف مدیریت (د)مربوط به دولت

۱۵-ضعف مدیریت،بالارفتن قیمت مواد اولیه و... از دسته ریسک های سرمایه گذاری می باشد.

الف)خطر پذیری سامان مند (ب)خطر پذیری غیر سامان مند (د)ضعف مدیریت (د)مربوط به دولت

۱۶-ناگهانی ارز و بالارفتن قیمت مواد اولیه به ترتیب مربوط به کدام دسته ازریسک های سرمایه گذاری می باشند.

الف)خطر پذیری سامان مند - خطر پذیری سامان مند (ب)خطر پذیری غیر سامان مند

ج)خطر پذیری غیر سامان مند - خطر پذیری غیر سامان مند (د)خطر پذیری غیر سامان مند

۱۷-کار تحلیل گر فنی چیست؟

الف)بررسی قیمتتها وحجم معاملات یک سهم در گذشته (ب)بررسی صورتهای مالی شرکت عضو بورس

ج)پیش بینی تغییر قیمت سهم در آینده نزدیک (د)الف وب

۱۸-داد وستدر بورس اوراق بهادار تهران توسط صورت می پذیرد.

الف)سرمایه گذاران (ب)عموم مردم (ج)بنگاههای عرضه کننده اوراق بهادار (د)کارگزار بورس

۱۹-اولین مرحله برای دادوستددر بورس اوراق بهادار تهران کدام است؟

الف)تکمیل فرم سفارش وخرید (ب)ورود به سامانه خرید وفروش

ج)انتخاب کارگزار (د)دریافت کد معاملاتی

۲۰-کدام گزینه مراحل انجام یک معامله را در بورس اوراق بهادار تهران به درستی بیان می کند؟

الف) انتخاب کارگزار- دریافت کد معاملاتی - تکمیل فرم سفارش وخرید- ورود به سامانه خرید وفروش-انجام معامله - تصفیه مطالبات وانتقال مالکیت سهام .

ب)دریافت کد معاملاتی - تکمیل فرم سفارش وخرید- ورود به سامانه خرید وفروش-انجام معامله - تصفیه مطالبات وانتقال مالکیت سهام .

ج) انتخاب کارگزار- دریافت کد معاملاتی - تکمیل فرم سفارش وخرید- ورود به سامانه خرید وفروش-انجام معامله .

د) دریافت کد معاملاتی - تکمیل فرم سفارش وخرید- ورود به سامانه خرید وفروش-انجام معامله.

۲۱-در صف تقاضای خریدسهام در سامانه معاملاتی بورس اولویت با سفارشی است که

الف)قیمت بالاتری پیشنهاد کند. (ب) قیمت پایین تری پیشنهاد کند.

ج)زودتر وارد سامانه شود. (د) زودتر وجه معامله را پرداخت کند.

۲۲-در صف تقاضای فروش سهام در سامانه معاملاتی بورس اولویت با سفارشی است که

الف) زودتر وارد سامانه شود (ب) قیمت پایین تری پیشنهاد کند. (ج) قیمت بالاتری پیشنهاد کند (د) زودتر وجه معامله را پرداخت کند.

۲۳-در بورس اوراق بهادار تهران معامله قطعی چه زمانی صورت می گیرد؟

الف)قیمت پیشنهادی خریدار وفروشنده برابر باشد. (ب) قیمت پیشنهادی خریدار از قیمت فروشنده بیشتر باشد.

ج)خریدار وجه معامله را به حساب فروشنده واریز کند. (د) فرم سفارش خرید تکمیل شده باشد.

۲۴-انتقال وجه از حساب خریدار به حساب فروشنده چند روز پس از انجام معامله توسط شرکت سپرده گذاری مرکزی بورس صورت می گیرد؟

الف)۱ روز (ب)۲ روز (ج)۳ روز (د)۵ روز

۲۵-در بورس اوراق بهادار تهران پس از انجام معامله ،انتقال وجه از خریدار به فروشنده توسط شرکت صورت می گیرد؟

الف) خریدار (ب)فروشنده (ج)سامانه (د) شرکت سپرده گذاری مرکزی بورس

۲۶-خریدار سهام در مقابل پرداخت وجه معامله چه مدرکی دریافت می کند؟

الف)گواهی سپرده گذاری (ب) رسید بانکی (ج)سهام (د)هیچکدام

- ۲۷- خریدار سهام چه زمانی می تواند سهام خود را در بورس به فروش برساند؟
 الف) به محض انجام معامله (ب) یک روز پس از خرید سهام (ج) یک روز پس از انجام معامله (د) به محض خرید سهام
- ۲۸- چه میزان از ارزش معامله سهام بابت مالیات نقل و انتقال از فروشنده دریافت می شود؟
 الف) ۰/۵٪ (ب) ۱٪ (ج) ۵٪ (د) معاف از پرداخت مالیات هستند.
- ۲۹- کدامیک از هزینه های خرد و فروش سهام در بورس اوراق بهادار تهران فقط از فروشنده دریافت می شود؟
 الف) کارمزد کارگذار (ب) کارمزد بورس (ج) کارمزد سازمان (د) مالیات نقل و انتقال
- ۳۰- کدام مورد از موارد زیر مربوط به نارسایی های بازار محصولات در ایران می باشد؟
 الف) نوسان های کاذب قیمت ناشی از ارتباط نامشخص و ناسب بین عرضه و تقاضا .
 ب) فقدان یک نظام اجرایی و ناظر بر حسن انجام تعهدات طرفین معامله .
 ج) ناهماهنگی بین بخش های تولیدی و بازرگانی .
 د) همه موارد .
- ۳۱- خصوصی سازی عبات است از انتقال مالکیت و مدیریت موسسات
 الف) دولتی به دولتی (ب) دولتی به خصوصی (ج) خصوصی به دولتی (د) خصوصی به خصوصی
- ۳۲- خصوصی سازی در سال آغاز و قوانین آن در برنامه های نهاده شد . موضوع اصل ۴۴ قانون اساسی می باشد.
- الف) ۶۸ _ سوم و چهارم توسعه _ آزاد سازی اقتصادی (ب) ۶۷ _ سوم و چهارم توسعه _ توسعه اقتصادی
 ج) ۶۷ _ دوم و سوم توسعه _ توسعه اقتصادی (د) ۶۸ _ دوم و سوم توسعه _ آزادسازی اقتصادی
- ۳۳- کدامیک از موارد زیر از اهداف خصوصی سازی نیست؟
 الف) افزایش رقابت پذیری (ب) کاهش تصدی گری دولتی (ج) هماهنگی بین بخش خصوصی و دولتی (د) ارتقای بهره وری
- ۳۴- ایجاد اتحاد در فعالان اقتصادی و دادن و روحیه به آنان و احترام به حق مالیت در اصطلاح نامیده می شود.
 الف) خصوصی سازی (ب) سرمایه اجتماعی (ج) آزاد سازی اقتصادی (د) سیاستهای اقتصادی
- ۳۵- کدام گزینه بیانگر روشهای خصوصی سازی است؟
 الف) انحلال شرکت و واگذاری دارایی های ثابت به بخش خصوصی . (ب) تجزیه شرکت قبل از واگذاری و واگذاری هر جزء به بخش خصوصی.
 ج) واگذاری سهام عدالت. (د) هر سه مورد.
- ۳۶- کدامیک از روشهای خصوصی در مورد بنگاههای دولتی که عقب افتاده و زیان ده هستند قابل اجراست؟
 الف) انحلال شرکت و واگذاری دارایی های ثابت به بخش خصوصی . (ب) تجزیه شرکت قبل از واگذاری و واگذاری هر جزء به بخش خصوصی.
 ج) واگذاری سهام عدالت. (د) هیچکدام.
- ۳۷- کدامیک از روشهای خصوصی در مورد بنگاههای دولتی که که بیش از حد بزرگ هستند و دارای بخش های متعدد می باشند، اجرا می شود؟
 الف) انحلال شرکت و واگذاری دارایی های ثابت به بخش خصوصی . (ب) تجزیه شرکت قبل از واگذاری و واگذاری هر جزء به بخش خصوصی.
 ج) واگذاری سهام عدالت. (د) هیچکدام.
- ۳۸- کدام مورد از اهداف واگذاری سهام عدالت نیست؟
 الف) توسعه فرهنگ سهام داری (ب) گسترش مالکیت (ج) افزایش رقابت پذیری (د) توزیع عادلانه ثروت
- ۳۹- کدام گزینه از مسائل و مشکلات خصوصی سازی در ایران است؟
 الف) خنثی شدن خصوصی سازی با گسترش شرکتهای دولتی . (ب) پای بند نبودن مدیران به الزامات خصوصی سازی.
 ج) کمبود نقدینگی در بخش خصوصی . (د) هر سه مورد .
- ۴۰- بین خطر پذیری اقتصاد و آزاد سازی اقتصادی چه رابطه ای وجود دارد؟
 الف) رابطه مستقیم (ب) رابطه معکوس (ج) با هم برابر هستند . (د) رابطه ای وجود ندارد.

پاسخنامه									
د	ج	ب	الف		د	ج	ب	الف	
			■	۲۱			■		۱
		■		۲۲		■			۲
			■	۲۳	■				۳
	■			۲۴			■		۴
■				۲۵		■			۵
			■	۲۶	■				۶
		■		۲۷				■	۷
			■	۲۸	■				۸
■				۲۹	■				۹
				۳۰				■	۱۰
		■		۳۱				■	۱۱
			■	۳۲	■				۱۲
	■			۳۳			■		۱۳
		■		۳۴				■	۱۴
■				۳۵			■		۱۵
			■	۳۶			■		۱۶
		■		۳۷	■				۱۷
	■			۳۸	■				۱۸
■				۳۹		■			۱۹
		■		۴۰				■	۲۰

- ۱- کدامیک از موارد زیر جزئی وظایف بورس می باشد؟
 الف) تعیین قیمت کالاها و اوراق بهادار
 ب) تهیه آخرین آمار و اطلاعات وضعیت مالی
 ج) مشورت در باره تهیه و تنظیم مقررات بورس
 د) همه موارد فوق صحیح است
- ۲- منظور از اطلاعات درونی شرکتها کدام گزینه می باشد؟
 الف) اطلاعات بازار سهام
 ب) اطلاعاتی که هنوز منتشر نشده و در رابطه با شرکتهاست
 ج) اطلاعات بورس تهران
 د) اطلاعات حسابرسی
- ۳- بورس برای سوق دادن پس اندازها به سوی سرمایه گذاران مولد "عملیاتی را اجرا میکند که.....نامیده می شود.
 الف) وظایف بورس ب) تعهدات بورس ج) بورس اوراق بهادار د) همه موارد
- ۴- آنچه در بورس قیمت گذاری می شود اگر کالا باشد.....و اگر ارز و سهام باشد.....نامیده می شود.
 الف) اوراق بهادار و بورس کالا
 ب) بورس کالا و اوراق بهادار
 ج) بورس کالا و کالا
 د) بورس کالا و سهام
- ۵- کدامیک از موارد زیر جزئی فواید بورس می باشد؟
 الف) پوشش در برابر تورم
 ب) قابلیت نقدینگی زیاد
 ج) اطمینان از محل سرمایه گذاری
 د) همه موارد صحیح است
- ۶- میزان مبلغ پرداختی در ایران به عنوان مالیات سهام چقدر است؟
 الف) ۰.۲۵ درصد کل فروش
 ب) ۰.۵ درصد از کل فروش
 ج) ۰.۲۵ درصد از قیمت سهام
 د) ۰.۵ درصد از کل فروش
- ۷- شرکت سهامداران در مجمع عمومی به چه صورت می باشد؟
 الف) دارای حق رای می باشند
 ب) حق رای ندارند
 ج) در موارد خاص می توانند رای بدهند
 د) همه موارد فوق صحیح است
- ۸- مزایای عمده تامین مالی طرحها از طریق فروش سهام کدام است؟
 الف) پرداخت هزینه مشروط به تحصیل سود
 ب) نداشتن سررسید معین
 ج) موارد الف و ب صحیح است
 د) هیچ کدام
- ۹- کدام یک از عوامل زیر بر خطر ریسک پذیری سهام موثر است؟
 الف) وقوع جنگ و تنشهای سیاسی
 ب) تصمیمات اقتصادی نامساعد دولت
 ج) ضعف مدیریت و افزایش هزینه ها
 د) همه موارد صحیح است
- ۱۰- خرید چه نوع سهامی به نفع خریدار می باشد؟
 الف) سهامی که سود بیشتری داشته باشد
 ب) سهامی که بازده بیشتر و ریسک کمتری دارد
 ج) خطر ریسک پذیری آن صفر باشد
 د) ریسک بسیار کمی را قبول کند
- ۱۱- نظریه سبد سهام بیانگر کدامیک از موارد زیر می باشد؟
 الف) سرمایه گذار تمام سرمایه را صرف خرید یک نوع سهام کند
 ب) سرمایه گذار سرمایه خود را برای خرید سهامی که ریسک کمتری دارد صرف کند
 ج) سرمایه خود را صرف خرید چندین سهم متفاوت کند
 د) هیچ کدام از موارد فوق صحیح نمی باشد
- ۱۲- برای دریافت کد معاملاتی به کدامیک از موارد زیر نیاز است؟
 الف) کپی شناسنامه و کد ملی
 ب) اصل شناسنامه و کارت ملی
 ج) برگه عضویت در بورس
 د) برگ خرید سهام

- ۱۳- آوردن کدامیک از اطلاعات زیر در فرم سفارش خرید الزامی نیست؟
 الف) مشخصات سرمایه گذار (ب) نام سهام و تعداد آن
 ج) قیمت مورد نظر سرمایه گذار (د) تعداد معاملات سرمایه گذار
- ۱۴- اولویت بندی تقاضای خرید و فروش سهام کدامیک از موارد زیر است؟
 الف) سفارش خرید از بالاترین قیمت (ب) سفارش فروش از پایین ترین قیمت
 ج) خرید و فروش هر دو از بالاترین قیمت (د) موارد الف و ب صحیح است
- ۱۵- خریدار چه مدت پس از خرید سهام می تواند اقدام به فروش آن نماید؟
 الف) یک ماه پس از خرید (ب) یک هفته پس از خرید
 ج) یک روز پس از خرید (د) زمان خاصی ندارد
- ۱۶- کدام یک از موارد زیر از هزینه های خرید و فروش سهام در بورس اوراق بهادار نمی باشد؟
 الف) کارمزد کار گزاران و کارمزد بورس (ب) هزینه تصفیه
 ج) کارمزد سازمان و شرکت سرمایه گذار (د) مالیات نقل و انتقال
- ۱۷- کدامیک از موارد زیر جزئی بورس کالای مدرن نمی باشد؟
 الف) بورس شیکاگو و فلزات لندن (ب) بورس کالای توکیو و شانگهای
 ج) بورس کالاهای نفتی (د) بورس کالای هند
- ۱۸- نارسایی و مشکلات بورس کالا در ایران شامل کدامیک از موارد زیر می باشد؟
 الف) نوسان کاذب قیمتها (ب) فقدان نظام اجرایی
 ج) ناهماهنگی بین بخش تولیدی و بازرگانی (د) همه موارد صحیح است
- ۱۹- کالاهای قابل معامله در بورس کالای ایران کدامند؟
 الف) محصولات صنعتی (ب) محصولات کشاورزی
 ج) محصولات وارداتی (د) محصولات صنعتی و کشاورزی و نفتی
- ۲۰- کدامیک از محصولات زیر از جمله مهمترین واردات ایران می باشد؟
 الف) بنزین (ب) گاز
 ج) محصولات شیمیایی (د) محصولات غذایی
- ۲۱- نخستین اقدام هر معامله گر در بورس کدامیک از موارد زیر است؟
 الف) انتخاب کار گزار (ب) آورده نقدی
 ج) تکمیل فرم ثبت نام (د) تعیین قیمت سهام
- ۲۲- اقتصاد ایران شامل چه بخشهایی میباشد؟
 الف) دولتی و تعاونی و خصوصی (ب) انفرادی و غیر انفرادی
 ج) انتفاعی و غیر انتفاعی (د) همه موارد صحیح است
- ۲۳- کدامیک از تعاریف زیر بیانگر خصوصی سازی می باشد؟
 الف) ادغام شرکتهای دولتی و خصوصی (ب) انتقال مالکیت بخش خصوصی به دولتی
 ج) انتقال مالکیت و مدیریت موسسات دولتی به خصوصی
 د) هیچ کدام
- ۲۴- در شرکتهایی که بیش از حد بزرگ باشند بهترین روش خصوصی سازی کدام یک از موارد زیر می باشد؟
 الف) واگذاری داراییهای ثابت (ب) تجزیه شرکت قبل از واگذاری
 ج) انحلال شرکت (د) مزایده و فروش سهام آنها
- ۲۵- رویکردهای مهم خصوصی سازی کدامند؟
 الف) رویکرد روسی (ب) رویکرد چینی (ج) موارد الف و ب صحیح است (د) هیچ کدام

۲۶- کدامیک از روابط زیر بین آزاد سازی اقتصادی و خطر پذیری اقتصادی در هر جامعه برقرار است؟

الف) رابطه مستقیم (ب) رابطه مستقیم و ثابت

ج) رابطه غیر مستقیم (د) رابطه معکوس

۲۷- عبارت $T+3$ به چه معناست؟

الف) پرداخت وجه معامله سه روز پس از معامله

ب) سپرده گذاری مرکزی بورس سه روز بعد از انجام معامله

ج) انتقال وجه معامله سه روز پس از انجام آن

د) هیچ کدام

۲۸- خرید سهام شرکتهای عضو بورس برای سرمایه گذاران چه فوایدی دارد؟

الف) پوشش در برابر تورم (ب) اطمینان از محل سرمایه گذاری

ج) حق تقدم خرید سهام (د) همه موارد صحیح است

۲۹- در تحلیل بنیادی " تحلیل گر می کوشد تا :

الف) ارزش ذاتی سهم شرکت را بیان کند (ب) صورت های مالی آن شرکت را تحلیل نماید

ج) پیش بینی رویدادهای سیاسی و اقتصادی (د) همه موارد

۳۰- در بین محصولات نفتی کدامیک از گزینه های زیر از مهمترین صادرات می باشد؟

الف) نفت کوره (ب) قیر و دوده صنعتی

ج) محصولات پتروشیمی متانول (د) پروپان و بوتان

سوال ۱:گزینه (د)	سوال ۲:گزینه(ب)	سوال ۳:گزینه(الف)	سوال ۴:گزینه (ب)	سوال ۵: گزینه(د)
سوال ۶:گزینه(ب)	سوال ۷:گزینه (الف)	سوال ۸: گزینه(ج)	سوال ۹: گزینه(د)	سوال ۱۰:گزینه(ب)
سوال ۱۱: گزینه(ج)	سوال ۱۲:گزینه(الف)	سوال ۱۳: گزینه(د)	سوال ۱۴: گزینه(د)	سوال ۱۵: گزینه(ج)
سوال ۱۶:گزینه(ب)	سوال ۱۷:گزینه(ج)	سوال ۱۸:گزینه(د)	سوال ۱۹:گزینه(د)	سوال ۲۰:گزینه(الف)
سوال ۲۱:گزینه (الف)	سوال ۲۲:گزینه (الف)	سوال ۲۳:گزینه(ج)	سوال ۲۴:گزینه(ب)	سوال ۲۵: گزینه(ج)
سوال ۲۶: گزینه(د)	سوال ۲۷:گزینه(ب)	سوال ۲۸:گزینه(د)	سوال ۲۹: گزینه(د)	سوال ۳۰:گزینه(الف)

- ۱- کدام یک از موارد زیر از نارسایی‌های بازار محصولات صنعتی، کشاورزی و معدنی در ایران است؟
 الف) نوسان‌های کاذب قیمت ناشی از ارتباط نامشخص و نامناسب بین عرضه و تقاضا؛
 ب) فقدان یک نظام اجرایی و ناظر بر اجرای تعهدات طرفین معامله؛
 ج) ناهماهنگی بین بخش‌های تولیدی و بازرگانی؛
 د) همه موارد.
- ۲- بورس فلزات ایران در چه تاریخی شروع به کار کرد؟
 الف) شهریور ۱۳۸۲ (ب) مهر ۱۳۸۶ (ج) شهریور ۱۳۸۷ (د) مهر ۱۳۸۷
- ۳- در حال حاضر، کدام کالاها در بورس کالای ایران قابل معامله‌اند؟
 الف) محصولات پتروشیمی (ب) محصولات صنعتی (ج) محصولات کشاورزی (د) گزینه ب و ج
- ۴- تعیین کالاهای قابل معامله در بورس کالا، مبتنی بر چیست؟
 الف) مصوبات هیئت دولت (ب) مصوبات هیئت پذیرش بورس (ج) مصوبات مجلس (د) هیچ کدام
- ۵- رتبه‌ی ایران در بین کشورهای تولیدکننده‌ی نفت چیست؟
 الف) اول (ب) دوم (ج) سوم (د) چهارم
- ۶- معامله‌گران در بورس، خرید و فروش خود را از چه طریقی انجام می‌دهند؟
 الف) دیدار مستقیم (ب) کارگزاران (ج) اتاق بازرگانی (د) اتاق پایاپای
- ۷- اولین کشور تولیدکننده‌ی گاز طبیعی در جهان، کدام کشور است؟
 الف) روسیه (ب) ایران (ج) آمریکا (د) عربستان
- ۸- نخستین اقدام هر معامله‌گر در بورس چیست؟
 الف) ملاقات با طرف دیگر معامله (ب) پر نمودن فرم ثبت سفارش (ج) انتخاب کارگزار (د) واریز وجه به حساب کارگزار
- ۹- اولین کشور تولیدکننده‌ی نفت در جهان، کدام کشور است؟
 الف) روسیه (ب) ایران (ج) آمریکا (د) عربستان
- ۱۰- اقتصاد ایران شامل چه بخش‌هایی است؟
 الف) بخش دولتی (ب) بخش تعاونی (ج) بخش خصوصی (د) همه موارد
- ۱۱- کدام عامل پس از پیروزی انقلاب اسلامی، حضور فعال بخش‌های تعاونی و خصوصی را در اقتصاد محدود کرد؟
 الف) افزایش قیمت جهانی نفت (ب) تحریم ایران توسط دول غربی (ج) آغاز جنگ تحمیلی بین ایران و عراق (د) افزایش قیمت محصولات کشاورزی
- ۱۲- در پایان جنگ تحمیلی، سهم دولت در اقتصاد ایران چند درصد بوده است؟
 الف) ۲۰٪ (ب) ۸۰٪ (ج) ۱۷٪ (د) ۴۰٪
- ۱۳- عبارتست از انتقال مالکیت و مدیریت مؤسسات دولتی به بخش خصوصی.
 الف) خصوصی‌سازی (ب) ادغام (ج) دولتی‌سازی (د) گزینه ب و ج
- ۱۴- هدف از خصوصی‌سازی چیست؟
 الف) افزایش رقابت‌پذیری (ب) کاهش تصدی‌گری دولت (ج) ارتقای کارایی مؤسسات (د) همه موارد
- ۱۵- در پایان جنگ تحمیلی، سهم بخش خصوصی در اقتصاد ایران چند درصد بوده است؟
 الف) ۲۰٪ (ب) ۸۰٪ (ج) ۱۷٪ (د) ۴۰٪
- ۱۶- کدام یک از موارد زیر از اهداف خصوصی‌سازی نیست؟
 الف) گسترش مالکیت دولت (ب) ارتقای کارایی مؤسسات (ج) شتاب گرفتن رشد اقتصادی کشور (د) افزایش رقابت‌پذیری

۱۷- خصوصی سازی شرکت های دولتی در ایران، از چه سالی شروع شد؟

الف) ۱۳۵۷

ب) ۱۳۶۲

ج) ۱۳۶۷

د) ۱۳۶۸

۱۸- ایجاد اعتماد در فعالان اقتصادی و دادن روحیه به آنان و احترام به حق مالکیت، نامیده می شود.

الف) سرمایه فکری

ب) سرمایه اجتماعی

ج) منابع انسانی

د) روابط اجتماعی

۱۹- انواع روش های خصوصی سازی در کشور ما کدام است؟

الف) مذاکره، مزایده و فروش سهام شرکت در بورس

ب) مذاکره، مزایده و انحلال شرکت

ج) مزایده، تجزیه شرکت و انحلال شرکت

د) مذاکره، فروش سهام در بورس و تجزیه شرکت

۲۰- اهداف کلی واگذاری سهام عدالت چیست؟

الف) توسعه ی فرهنگ سهام داری ب) گسترش مالکیت ها و مشارکت عمومی ج) کوچک سازی دولت د) همه موارد

۲۱- الگوی معروف خصوصی سازی در دنیا کدام گزینه است؟

الف) رویکرد روسی

ب) رویکرد چینی

ج) رویکرد آمریکایی

د) گزینه الف و ب

۲۲- کدام یک از موارد زیر از مشکلات خصوصی سازی در ایران است؟

الف) قابل پیش بینی بودن تصمیمات مؤثر بر سودآوری شرکت ها ب) پای بندی مدیران دولتی به الزامات خصوصی سازی

ج) کمبود نقدینگی در بخش خصوصی

د) وجود مقررات معین و شفاف جهت خصوصی سازی

۲۳- در رویکرد چینی، خصوصی سازی از کدام صنایع آغاز شد؟

الف) صنایع سنگین

ب) صنایع متوسط

ج) صنایع سبک

د) ب و ج

۲۴- بین آزادسازی اقتصادی و خطرپذیری اقتصادی در هر جامعه ای چه رابطه ای وجود دارد؟

الف) معکوس

ب) مستقیم

ج) ثابت

د) متغیر

۲۵- کدام عوامل بر خطرپذیری اقتصادی هر جامعه ای اثرگذار است؟

الف) سیاست بازرگانی

ب) سیاست پولی

ج) دخالت دولت در اقتصاد

د) همه موارد

د-۱	الف-۲	د-۳	ب-۴	د-۵
ب-۶	الف-۷	ج-۸	د-۹	د-۱۰
ج-۱۱	ب-۱۲	الف-۱۳	د-۱۴	ج-۱۵
الف-۱۶	د-۱۷	ب-۱۸	الف-۱۹	د-۲۰
د-۲۱	ج-۲۲	د-۲۳	الف-۲۴	د-۲۵

- ۱-بازاری که در آن اطلاعات به طرز عادلانه ای در دسترس همگان قرار دارد اصطلاحاً بازار گویند .
 الف) بورس ب) سرمایه ج) شفاف د) اوراق بهادار
- ۲- بارزش ترین دارایی در بازار سرمایه است .
 الف)وجه نقد ب) اوراق بهادار ج) اطلاعات د)پس انداز
- ۳- در مقررات مالیاتی ایران ،سرمایه گذاران چند درصد از کل مبلغ فروش را به عنوان مالیات می پردازند .
 الف) ۱ درصد ب) ۰.۵ درصد ج) ۱۰ درصد د) ۵ درصد
- ۴-کدامیک از فواید بورس برای سرمایه گذاران سهام محسوب نمی شود .
 الف) معافیت مالیاتی ب) اطمینان از محل سرمایه گذاری ج) متنوع کردن سرمایه گذاری د)تعیین قیمت کالا
- ۵-ضرب المثل "هیچ ادم عاقلی تمام تخم مرغ های خود را در یک سبد نمی گذارد" مصداق کدام فایده سرمایه گذاری در بورس به شمار میاید .
 الف)اطمینان از محل سرمایه گذاری ب)پوشش در برابر تورم و اسیب ندیدن از ان
 ج) متنوع کردن سرمایه گذاری د) پوشش در برابر خطر سرمایه گذاری
- ۶- حوادثی مانند وقوع جنگ و تنش های سیاسی از چه نوع خطر پذیری در سرمایه گذاری محسوب می شود .
 الف)سامان مند ب) غیر سامان مند ج) نابسامان د) سامان ناپذیر
- ۷- این تحلیل گر میکوشد ارزش ذاتی سهم یک شرکت را از طریق تحلیل صورتهای مالی ان شرکت تعیین کند .
 الف)تحلیل گر اقتصادی ب) تحلیل گر بنیادی ج) تحلیل گر فنی د) تحلیل گر اجتماعی
- ۸-بورس کالا در جهان از چه قرنی شروع به فعالیت کرد .
 الف) قرن ۱۷ ب) قرن ۱۸ ج) قرن ۱۹ د) قرن ۲۰
- ۹-دادو ستد در بورس اوراق بهادار توسط انجام می شود .
 الف) خریداران ب) کارگزاران ج) سرمایه گذاران د) سهامداران
- ۱۰-دو الگوی معروف در زمینه خصوصی سازی کدامند ؟
 الف) پولی و مالی ب) سرمایه ای و اقتصادی ج) منطقه ای و خاص د) روسی و چینی
- ۱۱-..... عبارتست از انتقال مالکیت و مدیریت موسسات دولتی به بخش خصوصی .
 الف) بورس ب) خصوصی سازی ج) سهام عدالت د)هیچکدام
- ۱۲-ناتوانی یک شرکت یا یک صنعت در تامین نرخ رشد بهینه و سود اور را اصطلاحاً ،خطر پذیری گویند .
 الف)سامان مند ب) غیر سامان مند ج) سامان پذیر د)سامان یافته
- ۱۳- کارمزد کارگزاران، هنگام خرید و فروش، خرید سهام در بورس اوراق بهادار تهران ، چند درصد ارزش معامله است .
 الف)۴ درصد ب) ۱۴ درصد ج) ۱ درصد د) ۰.۵ درصد
- ۱۴-کدامیک جز مهمترین بازار بورس کالا در جهان نیستند .
 الف) بورس تجاری شیکاگو ب) بورس فلزات لندن ج) بورس فلزات نیویورک د) بورس کالای توکیو
- ۱۵-نخستین بورس کالای کشور بورسبوده که در سالشروع به کار کرد .
 الف) فلزات -۱۳۸۲ ب) مواد معدنی -۱۳۸۱ ج) محصولات صنعتی -۱۳۸۱ د) محصولات کشاورزی-۱۳۸۲
- ۱۶-ایران در زمینه تولید نفت در جهان مقام را دارد .
 الف)دوم ب) سوم ج) چهارم د)پنجم
- ۱۷-کدام بورس کالا در ایران از اهمیت ویژه ای برخوردار است .
 الف) بورس فلزات ب) بورس محصولات کشاورزی ج) بورس نفت و محصولات ان د) بورس محصولات معدنی

۱۸- ایران در زمینه تولید گاز در جهان مقام..... را دارد .

(الف) اول (ب) دوم (ج) سوم (د) چهارم

۱۹- مهمترین فراورده صا دراتی ایران ، در بین محصولات نفتی ،.....و از مهمترین واردات نفتی ایران است.

(الف) نفت کوره -بنزین (ب) بنزین -نفت کوره (ج) متانول -بنزین (د) متانول -نفت کوره .

۲۰- نخستین اقدام هر معامله گر در بورس انتخاب است .

(الف) بازار (ب) محصول (ج) سهام (د) کارگزار

۲۱- اقتصاد ایران شامل چند بخش است .

(الف) صنعتی ، کشاورزی ، معدنی (ب) دولتی ، تعاونی ، خصوصی (ج) دولتی ، نمونه دولتی ، خصوصی (د) انفرادی ، دولتی ، خصوصی

۲۲- در پایان جنگ تحمیلی سهم دولت در اقتصاد ایران چند درصد بود .

(الف) ۶۰ درصد (ب) ۷۰ درصد (ج) ۸۰ درصد (د) ۹۰ درصد

۲۳- در پایان جنگ تحمیلی ، سهم بخش تعاونی از اقتصاد کشور درصد و سهم بخش خصوصی درصد بوده است .

(الف) ۱۷٪ و ۳٪ (ب) ۳٪ و ۱۷٪ (ج) ۷٪ و ۳٪ (د) ۳٪ و ۷٪

۲۴- کدامیک از اهداف خصوصی سازی نیست .

(الف) گسترش مالکیت (ب) افزایش رقابت پذیری (ج) افزایش تصدی گری (د) رشد اقتصادی

۲۵- خصوصی سازی در ایران ، از چه سالی آغاز شد و برعهده کدام سازمان گذاشته شد.

(الف) ۱۳۶۷- سازمان مدیریت (ب) ۱۳۶۷- سازمان بورس (ج) ۱۳۶۸- سازمان مدیریت (د) ۱۳۶۸- سازمان بورس

۲۶- در چه سالی سیاست کلی اصل ۴۴ قانون اساسی از جانب مقام معظم رهبری ابلاغ گردید .

(الف) ۱۳۸۱ (ب) ۱۳۸۲ (ج) ۱۳۸۳ (د) ۱۳۸۴

۲۷- از چه زمان ازاد سازی اقتصاد و خصوصی سازی، در دستور کار فوری نظام جمهوری اسلامی ایران قرار گرفت .

(الف) بعد از ابلاغ سیاست کلی اصل ۴۴ قانون اساسی (ب) بعد از واگذاری سهام در قالب طرح سهام عدالت

(ج) بعد از برنامه چهارم توسعه (د) بعد از تصویب طرح استراتژی توسعه صنعتی

۲۸- ایجاد اعتماد در فعالان اقتصادی و دادن روحیه به آنان و احترام به حق مالکیت آنان در اصطلاح نامیده میشود .

(الف) سرمایه اجتماعی (ب) سرمایه اقتصادی (ج) سرمایه فردی (د) سرمایه فرهنگی

۲۹- هدف خصوصی سازی است و ایجاد انحصار صدر صد با این هدف مغایرت دارد .

(الف) افزایش واگذاری (ب) افزایش کارایی (ج) کاهش انحصارگری (د) کاهش تصدی گری

۳۰- بورس به مکانی گفته می شود که در انجا پاره ای از و قیمت گذاری و بر روی انها معامله انجام می گیرد .

(الف) تولیدات - محصولات (ب) ارزها - سهام شرکتها (ج) کالاها - اوراق بهادار (د) اوراق بهادار - ارزها

۳۱- نبض بازارهای جهان در کدام بورس مهم می تپد .

(الف) اوراق بهادار و سهام (ب) کالاها و اوراق بهادار (ج) ارز و اوراق بهادار (د) هیچکدام

۳۲- بورس نوعی بازار و تدبیری است برای منحرف کردن مقدار قابل ملاحظه ای از به سوی تولید کالا و خدمات .

(الف) ارز (ب) اوراق بهادار (ج) سهام (د) منابع کشور

۳۳- تعیین قیمت کالاها و سهام شرکتها و سایر اوراق بهادار معامله در بورس تنها تحت تاثیر و اوضاع و احوال اقتصادی موجود است .

(الف) بازار پول و سرمایه (ب) قانون عرضه و تقاضا (ج) آخرین امار و اطلاعات (د) گزارشهای مالی

۳۴- در بین اموال و داراییهای شخص ، از لحاظ قابلیت نقدینگی بعد از اسکناس و طلا و ارز به اسانی قابل تبدیل به پول نقد است.

(الف) کالا (ب) سهام (ج) اسناد دریافتنی (د) همه موارد

۳۵- کدامیک از وظایف بورس نیست .

(الف) تعیین قیمت کالاها (ب) تهیه آخرین امار و اطلاعات

(ج) مشورت کردن در زمینه تهیه و تنظیم انتشار اوراق (د) اطمینان از محل سرمایه گذاری

۳۶- کدامیک از اهداف کلی سهام عدالت به شمار نمی آید .

الف) واگذاری فرهنگ سهامداری ب) گسترش مالکیت و مشارکت مردمی ج) کوچک سازی دولت د) توزیع عادلانه ثروت

۳۷- چینی ها خصوصی سازی را از چه سالی و از چه صنایعی شروع کردند .

الف) سال ۱۹۸۰- صنایع سنگین ب) سال ۱۹۷۰- صنایع سبک و متوسط ج) سال ۱۹۸۰- صنایع سبک و متوسط د) سال ۱۹۷۰- صنایع سنگین

۳۸- ایران از نظر اقتصادی در بین ۱۶۰ کشور رتبه را داشته است .

الف) ۱۳۹ ب) ۱۳۸ ج) ۱۲۹ د) ۱۲۹

۳۹- چه رابطه ای بین آزاد سازی اقتصادی و خطر پذیری اقتصادی در هر جامعه وجود دارد .

الف) رابطه مستقیم ب) رابطه معکوس ج) الف و ب د) رابطه ای وجود ندارد

۴۰- یک جامعه هر قدر در اقتصادی، پیشرفت کند . به همان نسبت اقتصادی در جامعه کمتر خواهد شد .

الف) خصوصی سازی - خطر پذیری ب) آزاد سازی - خطر پذیری ج) خطر پذیری - خصوصی سازی د) خطر پذیری - آزاد سازی

	د	ج	ب	الف		د	ج	ب	الف		د	ج	ب	الف		د	ج	ب	الف	
۱					۳۱					۲۱					۱۱					
۲					۳۲					۲۲					۱۲					
۳					۳۳					۲۳					۱۳					
۴					۳۴					۲۴					۱۴					
۵					۳۵					۲۵					۱۵					
۶					۳۶					۲۶					۱۶					
۷					۳۷					۲۷					۱۷					
۸					۳۸					۲۸					۱۸					
۹					۳۹					۲۹					۱۹					
۱۰					۴۰					۳۰					۲۰					

طراح : معصومه ناظمی **استان : سمنان**

- ۱- ریاست هیئت داوری بورس به عهده ی کدام است
 الف. وزیر دادگستری ب. رئیس سازمان بورس ج. وزیر امور اقتصاد و دارایی ج. معاون اول رئیس جمهور
- ۲- کدام عبارت در شمار ویژگی های اوراق قرضه می باشد
 الف. تقدم سهامدار بر خریدار اوراق قرضه ب. مالکیت بر شرکت با خرید اوراق قرضه
 ج. فقدان بازدهی مشخص د. بدهکار بودن صادر کننده
- ۳- بازار سرمایه شناخت بازاری است که:
 الف. اطلاعات به صورت عادلانه حسابرسی می شود ب. اطلاعات به طور عادلانه در اختیار همگان است
 ج. تمامی افراد امکان خرید اوراق بهادار را دارند د. قیمت اوراق بها دار بر مبنای عرضه و تقاضا تعیین می شود
- ۴- دادو ستد بر مبنای چه نوع اطلاعاتی در بسیاری از بورس های جهان منع شده
 الف. منتشر شده ب. حسابرسی شده ج. درونی شرکت ها د. مالی و سیاسی کشور
- ۵- خرید اوراق قرضه دولتی و کاهش درصد ذخیره قانونی توسط بانک مرکزی به تر تیب نشانه کدام تصمیمات بانک مرکزی است
 الف. افزایش حجم پول و اعتبار- افزایش حجم پول و اعتبار ب. افزایش حجم پول و اعتبار- کاهش حجم پول و اعتبار
 ج. کاهش حجم پول و اعتبار- افزایش حجم پول و اعتبار د. کاهش حجم پول و اعتبار- کاهش حجم پول و اعتبار
- ۶- بورس بازان وقتی به خرید سهام معینی اقدام می کنند که چه نسبتی در مورد آن سهام رو به کاهش باشد
 الف. جاری ب. P/E ج. پوشش سهام د. (سهام کل بازده)/(سهام قیمت)
- ۷- قدرت نقدینگی شرکت جهت پرداخت بدهی های جاری آن از چه نسبتی به دست می آید
 الف. بازده کل سهام به قیمت سهام ب. سریع ج. پوشش سود سهام د. جاری
- ۸- آثار فعالیت بورس موجب کاهش کدام مورد می گردد
 الف. نرخ تورم ب. زمینه پس انداز ج. حجم سرمایه گذاری د. زمینه های تولید
- ۹- یکی از انواع طبقه بندی معاملات بورس چگونه است
 الف. قطعی و مشروط ب. قطعی و وعده دار ج. نقدی و وعده دار د. نقدی و مشروط
- ۱۰- زمانی که یکی از طرفین معامله این حق را پیدا کند که در موعد معینی یکی از چند راه مشخص را برای انجام تعهد خود بر گزیند این نوع معاملات را در بورس چه می نامند
 الف. فسخ شده ب. قطعی ج. نقدی د. مشروط
- ۱۱- کدام مورد از مزایای بورس نیست
 الف. ایجاد تماس بین عرضه کنندگان سرمایه و تنظیم بازار
 ب. تشویق پس انداز و صرف آن در حراج های مفید اقتصادی
 ج. تهیه آمار و اطلاعات در مورد وضعیت مالی شرکت ها
 د. جذب و به کار انداختن سرمایه های راکد
- ۱۲- عملیات کدام نوع فعالیت بازرگانی وسیله منحرف کردن تعداد قابل ملاحظه ای از منابع کشور از تهیه کالا و خدمات مصرفی به سوی تولید کالای سرمایه ای است
 الف. بانکداری ب. بیمه گری ج. بورس د. تبلیغات
- ۱۳- معاملات وعده دار کدامند
 الف. قطعی و مشروط ب. قطعی ج. نقدی و مشروط د. نقدی و قطعی
- ۱۴- تحلیل گر بنیادی ارزش سهم یک شرکت را از طریق تحلیل کدام مورد به دست می آورد
 الف. صورت سرمایه ب. صورت وضعیت ج. صورت سود و زیان د. صورت های مالی

کلید سوالات	
الف	-۱
د	-۲
ب	-۳
ب	-۴
الف	-۵
ج	-۶
د	-۷
د	-۸
ج	-۹
د	-۱۰
ج	-۱۱
ج	-۱۲
الف	-۱۳
د	-۱۴

۱- کدام مرد جزء وظایف بورس نیست؟

- ۱) مطالعه سوابق و بررسی صحت و سقم مدارک ارائه شده به بورس در مورد وضعیت مالی و اعتباری شرکتها
 - ۲) تعیین اعضای هیات مدیره و مدیر عامل شرکتهای پذیرفته شده در بورس اوراق بهادار تهران
 - ۳) تعیین قیمت کالا و سهام مؤسسات و سایر اوراق بهادار
 - ۴) تهیه آخرین آمارها و اطلاعات درباره وضعیت مالی و اقتصادی شرکتهای پذیرفته شده در بورس
- ۲- کدام مورد از مزایای بورس نیست؟

- ۱) ایجاد تماس بین عرضه و تقاضا کنندگان سرمایه و تنظیم بازار
 - ۲) تشویق پس انداز و صرف آن در طرحهای مفید اقتصادی
 - ۳) تهیه آمار و اطلاعات در مورد وضعیت مالی شرکتها
 - ۴) جذب و به کار انداختن سرمایه های راکد
- ۳- کدام مورد از مزایای بورس به حساب می آید؟

- ۱) به دلیل مشارکت افراد جامعه در سرمایه گذاریها، درآمد این واحدها بین افراد بیشتری تقسیم می شود
- ۲) سطح عمومی ارزش سهام در بورس، وضعیت اقتصادی کشور را مشخص می کند
- ۳) واحدهای اقتصادی به منابع مالی بیشتر دسترسی پیدا کرده و این امکان را می یابند که کارآمدتر و اثر بخش تر فعالیت کنند.
- ۴) تمام موارد

۴- یکی از انواع طبقه بندی معاملات بورس چگونه است؟

- ۱) قطعی و مشروط
 - ۲) قطعی و وعده دار
 - ۳) نقدی و وعده دار
 - ۴) نقدی و مشروط
- ۵- آثار فعالیت های بورس، موجب کاهش کدام مورد می گردد؟

- ۱) نرخ تورم
 - ۲) زمینه پس انداز
 - ۳) حجم سرمایه گذاری
 - ۴) زمینه های تولید
- ۶- تبنانی حاصل از توافق بر سر قیمت و سهمیه تولید بین عرضه کنندگان یک محصول مشابه چه اصطلاحی دارد؟

- ۱) کارتل
- ۲) تراست
- ۳) هلدینگ
- ۴) بازار چندقطبی

۷- داد و ستد بر مبنای چه نوع اطلاعاتی در بسیاری از بورس های جهان منع شده است؟

- ۱) منتشر شده
 - ۲) حسابرسی شده
 - ۳) درونی شرکتها
 - ۴) مالی و سیاسی کشور
- ۸- کدام گزینه در مورد تعریف بورس صحیح است؟

- ۱) بورس بازاری است که برخی کالاها و اوراق بهادار در آنجا قیمت گذاری می شوند.
- ۲) بورس بازاری است که برخی کالاها و اوراق بهادار در آنجا معامله می شوند.
- ۳) بورس بازاری است که برای معامله برخی کالاها و اوراق با هم مشورت می کنند.
- ۴) بورس بازاری است که برخی کالاها و اوراق بهادار در آنجا قیمت گذاری و معامله می شوند.

۹- کدام مورد مبنای تعیین قیمت کالاها و اوراق در معاملات بورس است؟

- ۱) توافقات طرفین
 - ۲) قانون عرضه و تقاضا
 - ۳) اعمال نفوذ اشخاص
 - ۴) اعمال نفوذ دولت
- ۱۰- با ارزش ترین دارایی در بازار کالا و بازار سرمایه کدام است؟

- ۱) طلا
- ۲) نفت
- ۳) اطلاعات
- ۴) پول

۱۱- جهت تشویق سرمایه گذاران به خرید و فروش کدام نرخ مالیاتی اعمال می شود؟

- ۱) ۰/۵ درصد از کل مبلغ فروش سهام
- ۲) ۵ درصد از کل مبلغ فروش سهام
- ۳) ۰/۵ درصد از کل مبلغ فروش کالا
- ۴) ۵ درصد از کل مبلغ فروش سهام

۱۲- اگر فعالیت شرکت بورسی در یک دوره به سود قابل تقسیم بین سهامداران منجر شود، تا چه زمانی سود باید به سهامداران پرداخت شود؟

(۱) حداقل ۸ ماه پس از تاریخ برگزاری مجمع عمومی

(۲) حداکثر ۸ ماه پس از تاریخ برگزاری مجمع عمومی

(۳) حداقل ۵ ماه پس از تاریخ برگزاری مجمع عمومی

(۴) حداکثر ۵ ماه پس از تاریخ برگزاری مجمع عمومی

۱۳- داد و ستد در بورس توسط چه اشخاصی صورت می گیرد؟

(۱) خریداران (۲) فروشندگان (۳) سهامداران (۴) کارگزاران

۱۴- نتیجه عملکرد تحلیلگر فنی چیست؟

(۱) ارزش ذاتی سهم یک شرکت را پیش بینی می کند

(۲) پیش بینی رویدادهای سیاسی موثر بر سرنوشت و سودآوری شرکت

(۳) پیش بینی روند تغییر قیمت سهم یک شرکت در آینده نزدیک

(۴) پیش بینی رویدادهای اقتصادی موثر بر سرنوشت و سودآوری شرکت

۱۵- کدام گزینه بیانگر نظریه نوین سید سهم است؟

(۱) سهام موجود در سبد، از یک کالا و یک صنعت

(۲) سهام موجود در سبد، هر چه متنوع تر باشند ریسک او بیشتر کاهش خواهد یافت

(۳) سهام موجود در سبد، هر چه متنوع تر باشند ریسک او بیشتر خواهد بود

(۴) سهام موجود در سبد، از کالاهای متنوع یک صنعت باشد

۱۶- مجموع هزینه های خرید و فروش سهام در بورس اوراق بهادار تهران چند درصد ارزش معامله است؟

(۱) ۰/۴۹۶۴ درصد ارزش معامله (۲) ۱/۰۴۴۶ درصد ارزش معامله

(۳) ۱/۵۴۱ درصد ارزش معامله (۴) ۰/۶۴۹۴ درصد ارزش معامله

۱۷- عامل اصلی پیدایش بورس ناشی از

(۱) مشکلات عرضه و تقاضا در بازارهای سنتی می باشد

(۲) نوسانات غیر عادی قیمت در بازارهای سنتی میباشد

(۳) توزیع ناعادلانه کالاها در بازارهای سنتی میباشد

(۴) رسیدن به حداکثر سود میباشد

۱۸- کدام کالا قابل معامله در بورس کالای ایران نیست؟

(۱) نفت (۲) آلومینیوم (۳) سیمان (۴) دانه های روغنی

۱۹- کدام گزینه از اهداف خصوصی سازی شرکت های دولتی میباشد؟

(۱) انتقال مالکیت و مدیریت مؤسسات دولتی به بخش خصوصی

(۲) پایبند نبودن مدیران دولتی به الزامات خصوصی

(۳) کمبود نقدینگی در بخش خصوصی برای خرید سهام شرکت های بزرگ

(۴) گرایش سرمایه ها به بازارهای سودآوری

۲۰- رابطه بین آزاد سازی اقتصادی و خطر پذیری اقتصادی در هر جامعه چگونه است؟

(۱) رابطه مستقیم

(۲) رابطه معکوس

(۳) رابطه موازی

(۴) هیچ رابطه ای بین این دو وجود ندارد

شماره سوال	گزینه صحیح
۱	۲
۲	۳
۳	۴
۴	۳
۵	۱
۶	۱
۷	۳
۸	۴
۹	۲
۱۰	۳
۱۱	۱
۱۲	۲
۱۳	۴
۱۴	۳
۱۵	۲
۱۶	۳
۱۷	۱
۱۸	۳
۱۹	۱
۲۰	۲

- ۱- کدام عبارت در شمار ویژگی های اوراق قرضه است ؟
- (۱) تقدم سهام دار بر خریدار ورقه ی قرضه
(۲) مالکیت بر شرکت با خرید ورقه قرضه
(۳) فقدان بازدهی مشخص
(۴) بدهکار بودن صادر کننده
- ۲- بازار سرمایه ی شفاف ، بازاری است که :
- (۱) اطلاعات به طور عادلانه حسابرسی می شود .
(۲) اطلاعات به طور عادلانه در اختیار همگان است.
(۳) تمامی افراد امکان خرید اوراق بهادار را دارند.
(۴) قیمت اوراق بهادار بر مبنای عرضه و تقاضا تعیین می شود.
- ۳- داد و ستد بر مبنای چه نوع اطلاعاتی در بسیاری از بورس های جهانی منع شده است؟
- (۱) منتشر شده
(۲) حسابرسی شده
(۳) درون شرکت ها
(۴) مالی و سیاسی کشور
- ۴- خرید اوراق قرضه دولتی و کاهش درصد ذخیره قانونی توسط بانک مرکزی به ترتیب نشانه کدام تصمیمات بانک مرکزی است؟
- (۱) افزایش حجم پول و اعتبار - افزایش حجم پول و اعتبار
(۲) افزایش حجم پول و اعتبار - کاهش حجم پول و اعتبار
(۳) کاهش حجم پول و اعتبار - افزایش حجم پول و اعتبار
(۴) کاهش حجم پول و اعتبار - کاهش حجم پول و اعتبار
- ۵- عملیات سوق دادن پس اندازها به سوی سرمایه گذاری مولد ، از وظایف کدام گزینه است؟
- (۱) بازار (۲) بورس (۳) شرکت های تجاری (۴) وزارت بازرگانی
- ۶- ناتوانی یک شرکت در تامین نرخ رشد بهینه و تنش های سیاسی به ترتیب با کدام نوع از خطرهای بورس همخوانی دارد؟
- (۱) خطرپذیری سامان مند - خطر پذیری سامان مند
(۲) خطر پذیری سامان مند - خطر پذیری غیر سامان مند
(۳) خطرپذیری غیرسامان مند - خطر پذیری سامان مند
(۴) خطرپذیری غیر سامان مند - خطر پذیری غیرسامان مند
- ۷- تحلیل گر فنی بورس به وسیله کدام گزینه روند تغییر قیمت سهام را در آینده نزدیک پیش بینی می کند؟
- (۱) بررسی قیمت معامله در گذشته
(۲) بررسی حجم معامله در گذشته
(۳) بررسی قیمت و حجم معامله در گذشته
(۴) بررسی و پیش بینی روند اقتصادی در آینده
- ۸- در چه صورتی سرمایه گذار در بورس اوراق بهادار ریسک کمتری متقبل می شود ؟
- (۱) استفاده از تحلیل گر فنی
(۲) استفاده از خطر پذیری سامان مند
(۳) استفاده از خطرپذیری غیرسامان مند
(۴) استفاده از سبد سهام
- ۹- اولویت سفارش در صف تقاضای خرید و فروش در بورس به ترتیب با کدام گزینه تطابق دارد؟
- (۱) قیمت بالاتر - قیمت پایین تر
(۲) قیمت پایین تر - قیمت بالاتر
(۳) قیمت بالاتر - قیمت بالاتر
(۴) قیمت پایین تر - قیمت پایین تر
- ۱۰- کار گزارانی که در مشارکت داشته باشند می توانند خرید و فروش سرمایه گزاران را با انتخاب خود انجام دهند؟
- (۱) سازمان بورس اوراق بهادار سبا
(۲) روش نظریه نوین سبد سهام
(۳) صندوق سرمایه گذاری سهام
(۴) صندوق سرمایه گذاری مشاع

۱۱- در صورت وجود چند پیشنهاد با قیمت یکسان در سامانه معاملاتی بورس اولویت سفارش با کدام گزینه است؟

(۱) سفارشی که زودتر وارد سامانه شده است.

(۲) سفارشی که دیرتر وارد سامانه شده است.

(۳) سفارشی که خریدار آن قدمت بیشتری دارد.

(۴) سفارشی که مربوط به سازمانهای خدماتی باشد.

۱۲- ریاست هیئت داوران بورس به عهده کدام است؟

(۱) وزیر دادگستری (۲) رئیس سازمان بورس (۳) وزیر اقتصاد و دارایی (۴) معاون اول ریاست جمهوری

۱۳- > در این معاملات، خریدار قیمت کالا یا اوراق بهادار مورد معامله را بلافاصله پس از انجام معامله یا در مدت کوتاهی به فروشنده می پردازد < په نام دارد؟

(۱) معاملات وعده دار (۲) معاملات نقدی (۳) معاملات قطعی (۴) معاملات بورسی

۱۴- اندیشه تاسیس بورس در ایران در چه سالی آغاز شد؟

(۱) ۱۳۳۳ (۲) ۱۳۷۵ (۳) ۱۳۴۶ (۴) ۱۳۱۵

۱۵- در کدام معاملات است که: یکی از طرفین معامله این حق را پیدا می کند که در موعد معینی یکی از چند راه مشخص را برای تعهد خود برگزیند؟

(۱) مشروط (۲) قطعی (۳) نقدی (۴) وعده دار

۱۶- آثار فعالیت بورس موجب کاهش کدام مورد می گردد؟

(۱) نرخ تورم (۲) زمینه پس انداز (۳) حجم سرمایه گذاری (۴) زمینه های تولید

۱۷- قدرت نقدینگی شرکت جهت پرداخت بدهی های جاری آن از چه نسبتی به دست می آید؟

(۱) بازده کل سهام به قیمت سهام (۲) سریع (۳) پوشش سود سهام (۴) جاری

۱۸- داد و ستد بر مبنای چه نوع اطلاعاتی در بسیاری از بورسهای جهان منع شده است؟

(۱) منتشر شده (۲) حسابرسی شده (۳) درونی شرکتها (۴) مالی و سیاسی کشور

۱۹- کدام مورد از مزایای بورس نیست؟

(۱) ایجاد تماس بین عرضه کنندگان سرمایه و تنظیم بازار

(۲) تشویق پس انداز و صرف آن در حراجهای مفید اقتصادی

(۳) تهیه آمار و اطلاعات در مورد وضعیت مالی شرکت ها

(۴) جذب و به کار انداختن سرمایه های راکد

۲۰- یکی از انواع طبقه بندی معاملات بورس چگونه است؟

(۱) قطعی و مشروط (۲) قطعی و وعده دار (۳) نقد و وعده دار (۴) نقدی و مشروط

کلید سؤالات

شماره	۱	۲	۳	۴
۱				•
۲		•		
۳			•	
۴	•			
۵		•		
۶			•	
۷			•	
۸				•
۹	•			
۱۰				•
۱۱				•
۱۲				•
۱۳		•		
۱۴				•
۱۵				•
۱۶				•
۱۷				•
۱۸			•	
۱۹			•	
۲۰			•	

بخش اول

کلیات

فصل چهارم

استاندارد

مشخصات

استان	مؤلف	ردیف
آذربایجان غربی	صدیقه تیز فهم فرد	۱
مازندران	سمیه مشایخ بخش	۲
مازندران	مژگان نظری	۳

طراح : صدیقه تیزفهم فرد استان : آذربایجان غربی هنرستانهای : توحید و عرب باغی

- ۱- بازرگانی شامل دادوستد کالاها و خدمات و نیز نقل و انتقال پولی و مالی بین یک کشور با کشورهای دیگر است
- الف - داخلی ب - خارجی ج - منطقه ای د - بازاریابی
- ۲- به اعتبار بازرگان بودن طرفین معامله، یا یکی از آنها معامله بازرگانی شناخته می شود.
- الف - معاملات بازرگانی تبعی ب - معاملات بازرگانی ذاتی
- ج - معاملات بازرگانی صرافی ها د - معاملات بازرگانی شرکتها
- ۴- هرگاه چند شرکت عظیم تولیدی، کالاهای مشابهی تولید کنند برای حذف رقابت بین خودشان در موارد خاص به توافق برسند یک تشکیل میدهند.
- الف - تراست ب - کارتل ج - هلدینگ د - شرکت یهامی
- ۵- بازاری است که به صورت سازمان یافته و رسمی فعالیت می کند. در آن جا پارهای از کالاها و اوراق بهادار، قیمت گذاری می شود.
- الف - بازار ب - بورس ج - بورس کالا د - بازار فصلی
- ۶- پوشش در برابر تورم و آسیب ندیدن از آن، از فواید می باشد.
- الف - بورس برای سرمایه گذاران ب - بورس برای عرضه کننده اوراق بهادار
- ج - فواید بورس برای علاقه مندان ج - نظریه نوین سبد سهام
- ۷- تامین حداکثر منافع مصرف کننده، تولید کننده و جامعه از طریق تنظیم و هماهنگ کردن عملیات تولید است
- الف - فواید بورس ب - هدف استاندارد ج - هدف بورس د - فواید استاندارد
- ۸- سهم بانک های خصوصی از بازار پول کشور، هم اکنون حدود درصد است.
- الف - ۲۷ ب - ۱۰ ج - ۱۷ د - ۳۰
- ۹- به عملیات تبدیل و تغییر ماهیت پول و سایر اقلام دارایی اطلاق می شود که از راههای غیر قانونی به دست آمده اند.
- الف - ریفاینانس ب - پول شویی ج - آثار منفی پول شویی د - آثار اقتصادی پول شویی
- ۱۱- جریانی است که در طی آن دو یا چند نفر به تبادل افکار، اطلاعات به کالاها و غیره می پردازند.
- الف - ارتباط ب - ارتباطات ج - خدمات پستی د - خدمات مخابرات
- ۱۲- تله فریک و نوارهای نقلیه ، از انواع می باشد.
- الف - حمل کننده های درجه یک ب - حمل کننده های درجه دو ج - خدمات پستی د - خدمات مخابرات
- ۱۳- قراردادی است که بموجب آن بیمه گر، در قبال دریافت حق بیمه تعهد می کند که خطر یا خسارت وارده ، به موضوع بیمه را جبران کند.
- الف - حق بیمه ب - موضوع بیمه ج - بیمه د - بیمه گر
- ۱۴- به موجب مقررات خاصی بیمه گر مخاطرات راتا حد معینی، خود عهده دار می شود و مازاد آن را به بیمه گر اتکایی واگذار می کند.
- الف - بیمه اتکایی اجباری آزاد ب - بیمه اتکایی ج - بیمه اتکایی اختیاری د - بیمه اتکایی اجباری سهمیه
- ۱۵- پرداخت حق بیمه در سررسید مقرر از وظایف می باشد.
- الف - بیمه گر ب - بیمه گذار ج - بیمه نامه د - شرکت بیمه
- ۱۶- برای نخستین بار در سال بعد از آتش سوزی عظیمی که در لندن اتفاق افتاد موسسات بیمه ایجاد شدند.
- الف - ۱۶۶۶ ب - ۱۹۶۶ ج - ۱۸۶۶ د - ۱۷۶۶
- ۱۷- مجموعه عملیاتی که با خرید ، حمل و انبار کردن ، درجه بندی کردن ، قیمت گذاری ، تبلیغ و فروش کالاها و خدمات سروکار دارند.
- الف - بازاریابی ب - عملیات بازاریابی ج - موسسات بازاریابی د - آژانس های واسطه ای
- ۱۸- تموج شخصیت و خوش برخورد بودن از ویژگی های می باشد.
- الف - موسسه بازاریابی ب - بازاریاب ج - عملیات بازاریابی د - آژانس های واسطه

- ۱۹- هنر این است که سخنان فروشنده را بشنود وعده های او را یادداشت کند و در قالب موافقت نامه ی معامله به امضای فروشنده برساند.
- الف - بازاریاب ب - موسسه بازاریابی ج - خریدار د - فروشنده
- ۲۰- ایجاد فایده مکانی وزمانی از خدمات می باشد.
- الف - عمده فروشان ب - خرده فروشان ج - موسسه بازاریابی د- آژانس های واسطه ای
- ۲۱- معمولا مذاکرات مربوط به خرید و فروش را به عهده دارند.
- الف - عمده فروشان ب - آژانس های واسطه ای ج - خرده فروشان د - موسسه بازاریابی
- ۲۲- دادن اعتبار به مصرف کننده گان نهایی مضرات اقتصادی می باشد.
- الف - عمده فروشان ب - خرده فروشان ج - آژانس های واسطه ای د - فروشگاه های زنجیره ای
- ۲۳- تزئین ویتترین و نصب تابلوی جذابی برای فروشگاه از می باشد.
- الف - برنامه تبلیغ ب - وسایل تبلیغ ج - اجرای برنامه تبلیغ د - روشهای تبلیغ
- ۲۴- از به کار بستن اقداماتی به منظور جلب توجه افراد به ویژگی های خوب یک محصول و ایجاد تقاضای هر چه بیش تر برای آن می باشد.
- الف - تبلیغات بازرگانی ب - عملیات بازرگانی ج - نظرات موافق تبلیغات د - نظرات مخالف تبلیغات
- ۲۵- به فعالیتی گفته می شود که کالاها وخدمات را در اختیار مصرف کننده گان نهایی می گذارد.
- الف - خرده فروشی ب - عمده فروشی ج - فروشگاه های زنجیره ای د - موسسه بازرگانی
- ۲۶- کشور هایی که یک یاچند منبع غنی در اختیار دارند ولی از لحاظ داشتن ارز نقدی در مضیقه اندبه روش مسائل خود راحل و فصل می کنند.
- الف - بازرگانی خارجی ب - بازرگانی خارجی تهاتری ج - بازرگانی خارجی با پول د - بازرگانی داخلی
- ۱۷- بامکان پذیر ساختن ورود کالا های خارجی تولید کننده گان داخلی رابه تولید بهتر وکارآمدتر وادارمی سازد
- الف - بازرگانی خارجی ب - بازرگانی داخلی ج - عملیات بازاریابی د - بازاریابی
- ۱۸- صاحب نظرانی از جمله معتقدند، آزادی کامل تجارت خارجی ، رکودوعقب مانده گی کشورهای فقیر وکم رشد جهان را تشدید میکند.
- الف - میردال ب - ریکاردو ج - میردال وپربیش د - پربیش
- ۲۹- به کار بستن ممنوعیت از راههای منترل بازرگانی خارجی می باشد.
- الف - محدودیت های مقداری بازرگانی ب - حقوق گمرکی وسود بازرگانی
- ج - سود بازرگانی د - هدف سیاسی
- ۳۰- صرف وقت وهزینه زیاد از مشکلات می باشد.
- الف - بازرگانی خارجی ب - بازرگانی خارجی تهاتری ج - بازرگانی خارجی با پول د - بازرگانی داخلی
- ۳۱- ورود اسلحه ومواد غذایی فاسد، آلوده وبیماری زا ممنوع است از هدف ملی می باشد.
- الف - امنیتی ب - فرهنگی ج - سیاسی د - اخلاقی
- ۳۲- تعیین حدی برای واردات یاصدارات را گویند.
- الف - سهمیه بندی وارداتی ب - سهمیه بندی صادراتی ج - هدف های امنیتی د - سهمیه بندی
- ۳۳- تثبیت قیمت محصولات ازجانب دوات از جمله دولت محسوب می شود.
- الف - اعطای کمک های مالی ب - محدود ساختن صادرات در بلند مدت
- ج - کاهش حجم مبادلات بین المللی د - نظارت بر ارز
- ۳۴- در اثر تورم وارداتی می یابد.
- الف - قدرت رقابت اکثر تولیدکنندگان داخلی کاهش ب - واردات کالاهای مصرفی افزایش
- ج - خدمات بسیار سریعتر از بخش تولید رشد د - حجم مبادلات بین المللی کاهش

۳۵- مقررات اینکوترمز اولین بار در سال توسط کارشناسان اتاق بازرگانی بین المللی تدوین و تصویب شد

الف - ۱۹۶۳ ب - ۱۹۳۶ ج - ۱۹۵۳ د - ۱۹۶۰

۳۶- اصطلاح FoB یعنی

الف - تحویل کالا بروی عرشه
ب - تحویل کالا در محل تعیین شده
ج - تحویل پس از پرداخت عوارض گمرکی
د - کرایه حمل تا مقصد پرداخت شده

۳۷- قراردادی است بین حمل کننده و صاحب یا فرستنده کالا

الف - قرارداد بیمه باربری ب - قرارداد حمل ج - قرارداد بازرسی د - قرارداد فروش

۳۸- اخذ تسهیلات بلند مدت و میان مدت از بانک ها جهت خرید کارخانجات ، ماشین آلات تولیدی و انجام پروژه های بزرگ می ناکند.

الف - فاینانس ب - فاینانس خارجی ج - ریفاینانس د - فاینانس داخلی

۳۹- اخذ تسهیلات کوتاه مدت بین بانکی حداکثر یکساله ، جهت گشایش اعتبار اسنادی بابت واردات کالا را گویند.

الف - فاینانس داخلی ب - فاینانس خارجی ج - ریفاینانس د - فاینانس

۴۰- در فروشنده ماشین آلات قبول میکند که بخشی از محصول تولید شده را به عنوان باز پرداخت طلب خود از خریدار بپذیرد و یا بخشی از محصول تولید شده را خریداری نماید.

الف - ریفاینانس ب - فاینانس ج - بیع متقابل د - فاینانس داخلی

۴۰- این نوع اعتبار اسنادی متشکل از دو اعتبار جدا از هم می باشد که اعتبار اول به نفع ذی نفع گشایش می شود.

الف - اعتبار اسنادی اتکایی ب - اعتبار اسنادی ضمانتی

ج - اعتبار اسنادی قابل انتقال د - اعتبار اسنادی گردان

ردیف	الف	ب	ج	د	ردیف	الف	ب	ج	د
۱	*				۲۱		*		
۲	*				۲۲		*		
۳	*				۲۳		*		
۴	*				۲۴		*		
۵	*				۲۵		*		
۶	*				۲۶		*		
۷			*		۲۷			*	
۸	*				۲۸		*		
۹	*				۲۹		*		
۱۰	*				۳۰		*		
۱۱			*		۳۱			*	
۱۲	*				۳۲		*		
۱۳	*				۳۳		*		
۱۴	*				۳۴		*		
۱۵	*				۳۵		*		
۱۶	*				۳۶		*		
۱۷	*				۳۷		*		
۱۸			*		۳۸			*	
۱۹	*				۳۹		*		
۲۰	*				۴۰		*		

طراح : سمیه مشایخ بخش استان : مازندران هنرستان فنی و حرفه ای معراج

- ۱- تعریف زیر مربوط به کدام تعریف می باشد :
- « تعیین محدودیت های اساسی برای تولید کالا ها به گونه ای که کالاهای تولید شده شکل و ویژگی های یکنواخت داشته باشد. »
- الف) بیمه (ب) بورس (ج) استاندارد (د) بازار
- ۲- از نظر سازمان جهانی اهداف استاندارد کدام است ؟
- الف) آسانتر شدن مبادلات بازرگانی (ب) ایجاد تفاهم در ارتباطات
- ج) پیشبرد اقتصاد جامعه (د) رفع نگرانی مصرف کننده از مغبون شدن در خرید
- ۳- کدامیک در لایحه ی اصلاحیه ی قانون موسسه ی استاندارد ، هدف استاندارد نمی باشد؟
- الف) پیشبرد اقتصاد جامعه (ب) ایجاد هماهنگی در فعالیت ها
- ج) ایمنی و رفاه عمومی (د) صرفه جویی همه جانبه در اقتصاد ملی
- ۴- کدام مورد را می توان از فواید استاندارد دانست ؟
- الف) ایجاد تفاهم در ارتباطات
- ب) رفع نگرانی مصرف کننده از مغبون شدن در خرید
- ج) از بین رفتن رقابت های ناسالم و تبلیغات بی مورد و فریبنده
- د) تمام موارد
- ۵- استاندارد ها را از لحاظ قلمرو جغرافیایی شناخت و کاربرد بر چند نوع تقسیم بندی می کنند ؟
- الف) ۲ (ب) ۳ (ج) ۴ (د) ۵
- ۶- به معیارهای یکنواخت در اصطلاح چه گفته می شود ؟
- الف) استاندارد ملی (ب) استاندارد منطقه ای
- ج) استاندارد بین المللی (د) استاندارد قانونی
- ۷- استانداردهای ملی ایران زیر نظر کدام نهاد اراده می شود؟
- الف) دولت (ب) قوه قضائیه (ج) مجلس (د) وزارتخانه
- ۸- مهمترین سازمان بین المللی کدام است ؟
- الف) LOS (ب) الکترونیک (ج) اوزان (د) تمام موارد
- ۹- استاندارد کردن علائم راهنمایی و رانندگی مربوط به کدام فواید استاندارد است ؟
- الف) آسانتر شدن مبادلات بازرگانی (ب) ایجاد تفاهم در ارتباطات
- ج) رفع نگرانی مصرف کننده (د) ایمنی و رفاه عمومی
- ۱۰- موسسه استاندارد ملی ایران در چه سالی تشکیل شد ؟
- الف) ۱۳۳۲ شمسی (ب) ۱۳۳۵ شمسی (ج) ۱۳۳۹ شمسی (د) ۱۳۲۹ شمسی
- ۱۱- در کشور ایران رعایت معیارهای تنظیم شده از جانب موسسه استاندارد ملی به چه صورت می باشد؟
- الف) اجباری (ب) اختیاری (ج) خصوصی (د) دولتی
- ۱۲- درجه بندی پرتغال به درجه ۱ و ۲ و ۳ بر چه مبنایی است ؟
- الف) اندازه (ب) ابعاد (ج) آزمایشهای حسی (د) گزینه الف و ب
- ۱۳- کدامیک لازمه برند حلال نمی باشد ؟
- الف) تولید انبوه (ب) درجه بندی محصولات (ج) کیفیت بالا (د) قیمت پایین و قابل رقابت
- ۱۴- آزمایشهای حسی برای درجه بندی کالا ممکن به چند صورت باشد ؟
- الف) تولید کننده (ب) واسطه های معاملات (ج) کارشناسان با تجربه (د) تمام موارد

۱۵- استاندارد ملی در کشور های آمریکا، آلمان و انگلیس زیر نظر کدام نهاد ورعایت آن چگونه صورت می گیرد؟

الف) خصوصی - اجباری

ب) خصوصی - اختیاری

ج) دولتی - اجباری

د) دولتی - اختیاری

۱۶- سازمان بین المللی استاندارد در چه زمینه ای استاندارد وضع نمی کند؟

الف) مواد غذایی ب) کلاه موتورسواران ج) ادوات برقی و الکترونیکی د) مواد داروئی

۱۷- شرایط عضویت در سازمان بین المللی استاندارد چیست؟

الف) حداقل یک موسسه استاندارد ملی داشته باشد.

ب) حداقل یک موسسه استاندارد منطقه ای داشته باشد.

ج) حداکثر یک موسسه استاندارد ملی داشته باشد.

د) حداکثر یک موسسه استاندارد منطقه ای داشته باشد.

۱۸- سازمان بین المللی الکترونیک در چه سالی تأسیس شد و مقر آن کجاست؟

الف) ۱۹۰۰ - پاریس ب) ۱۹۰۶ - ژنو ج) ۱۹۰۶ - پاریس د) ۱۹۴۶ - ژنو

۱۹- هر چه قلمرو جغرافیایی اجرای استاندارد وسیع تر باشد استانداردها بصورت:

الف) کلی تر وضع و اجرا می شود. ب) جزئیات را مطرح می کند.

ج) حالت بنیابینی دارد. د) جزئیات را به تفصیل بیان می کند.

۲۰- در ایران به چه هنگام اندیشه طبقه بندی و شماره گذاری کالا مطرح گردید؟

الف) بعد از پایان جنگ تحمیلی ب) قبل از جنگ تحمیلی

ج) آغاز بازسازی کشور

د) گزینه الف و ج

۲۱- کدام گزینه صحیح نمی باشد؟

الف) در استاندارد بین المللی استانداردهای کلی را وضع می کنند. ب) در استاندارد ملی جزئیات را به تفصیل بازگو می کند.

ج) در استاندارد بین المللی جزئیات را مطرح می کند.

د) در استاندارد بین المللی برای تولید برخی از کالاها معیارهای ویژه ای تنظیم و تصویب می شود.

۲۲- تعریف زیر به کدام استاندارد مربوط است:

« گاهی دو یا چند کشور به منظور آسانتر کردن مبادلات بازرگانی خود معیارهای یکسانی را تنظیم و تصویب کرده و مبنای کار خود قرار می

دهند . »

الف) بین المللی

ب) قانونی

ج) ملی

د) منطقه ای

د - ١٢	ج - ١
ب - ١٣	ج - ٢
د - ١٤	٣ - الف
ب - ١٥	٤ - د
ج - ١٦	٥ - ب
الف - ١٧	٦ - الف
ب - ١٨	٧ - الف
الف - ١٩	٨ - د
د - ٢٠	٩ - ب
ج - ٢١	١٠ - ج
د - ٢٢	١١ - الف

- ۱- به طور کلی می توان گفت که هدف استاندارد :
- الف) تامین حداکثر منافع مصرف کننده و تولید کننده از طریق تنظیم و هماهنگ کردن عملیات تولید
 ب) تنظیم بکار بستن قواعد با در نظر گرفتن شرایط عملی
 ج) ایجاد هماهنگی در فعالیتها، تعیین محدودیت های اساسی
 د) مجموعه ای از قواعد، مقررات، اصول، نظام ها، نیازمندیها
- ۲- تعریف استاندارد در لایحه ی اصلاحیه ی قانون موسسه استاندارد ایران:
 الف) مجموعه ای از قواعد، مقررات، اصل، نظام ها، نیازمندیها، شرایط
 ب) مجموعه ای از معیارها، فرآورده، کیفیت و اندازه و خدمات معین
 ج) مجموعه ای از واژه ها، مفهوم، نشانه، طرح، عمل، کاربرد و شکل و وضع روشن
 د) همه موارد
- ۳- (I.S.O) اختصار کدام یک از سازمان های زیر می باشد؟
 الف) سازمان بین المللی استاندارد
 ب) سازمان بین المللی الکترونیک
 ج) سازمان بین المللی اوزان و مقیاسهای قانونی
 د) سازمان استانداردهای ملی
- ۴- کدام مورد زیر از هدفهای استاندارد سازمان جهانی در اصلاحیه ی این قانون نمی باشد؟
 الف) ایمنی و رفاه عمومی
 ب) تفاهم در ارتباطات
 ج) کاهش مصرف
 د) صرفه جوئی همه جانبه در اقتصادی
- ۵- مقر سازمان بین المللی استاندارد (I.S.O) کدام شهر است؟
 الف) لندن
 ب) ژنو
 ج) برلین
 د) دوحه
- ۶- هدف استاندارد از نظر سازمان جهانی استاندارد کدام است؟
 الف) آسانتر شدن مبادلات بازرگانی
 ب) ایجاد تفاهم در ارتباطات
 ج) پیشبرد اقتصاد جامعه
 د) رفع نگرانی مصرف کننده از مغبون شدن
- ۷- کدامیک از موارد زیر از فواید استاندارد در زمینه ی تولید، فروش کالاها و خدمات نمی باشد؟
 الف) از بین رفتن رقابت های ناسالم و تبلیغات بی مورد و فریبنده
 ب) ایجاد تفاهم در ارتباطات
 ج) رفع نگرانی مصرف کننده از مغبون شدن در خرید
 د) تنظیم و بکار بستن قواعدی به منظور اجرای یک فعالیت معین
- ۸- این سازمان بین المللی در تمامی زمینه ها به جز در زمینه ادوات برقی و الکترونیکی استاندارد وضع می کند.
 الف) سازمان بین المللی استاندارد
 ب) سازمان بین المللی الکترونیک
 ج) سازمان بین المللی اوزان و مقیاس های قانونی
 د) سازمان استاندارد ملی
- ۹- هر چه قلمرو جغرافیائی اجرای استاندارد وسیع تر باشد استاندارد.....وضع می شود.
 الف) جزئی
 ب) کلی
 ج) منطقه ای
 د) ملی
- ۱۰- سازمانی که جزو مهمترین سازمان های بین المللی که استانداردها را تنظیم و تصویب می کنند نمی باشد.
 الف) سازمان بین المللی استاندارد (I.S.O)
 ب) سازمان بین المللی الکترونیک
 ج) سازمان بین المللی اوزان و مقیاسهای قانونی
 د) سازمان استانداردهای ملی
- ۱۱- لازمه ی موفقیت برند " حلال " در سطح جهان چیست؟
 الف) طبقه بندی و شماره گذاری کالا
 ب) توسعه ی محیط های مجازی
 ج) تولید انبوه، کیفیت بالا، قیمت قابل رقابت
 د) شبکه ی حمل و نقل، بیمه، شبکه ی توزیع

پاسخنامه امور عمومی بازرگانی:

الف-۱ الف-۲ د-۳ الف-۴ ج-۵ ب-۶ ج-۷ د-۸ الف-۹ ب-۱۰ د-۱۱ ج-۱۱

بخش دوم

شبکه های کارساز در امور عمومی بازرگانی

فصل پنجم

بانکداری

مشخصات

ردیف	مؤلف	استان
۱	معصومه رام	چهار محال و بختیاری
۲	بدون مشخصات	مرکزی
۳	محمود شیروانی	گلستان

طراح : معصومه رام نام استان : چهارمحال و بختیاری

- ۱- هدف فعالیت های بانکی چیست؟
 الف) ساده کردن مبادلات (ب) تسهیل پرداخت ها (ج) انجام فعالیتهای متنوع (د) همه موارد
- ۲- حرفه بانکداری با کدام فعالیت خود زمینه ساز انقلاب صنعتی شد؟
 الف) انجام خدمات بانکی (ب) آسان کردن مبادلات (ج) کاهش خطر تامین نقدینگی (د) هر سه مورد
- ۳- کدام یک از بانک های زیر جزء گروه اصلی حرفه بانکداری نمی باشد؟
 الف) بانک تجاری (ب) بانک تامین سرمایه (ج) بانک خصوصی (د) بانک تخصصی
- ۴- بودجه کدامیک از بانک های زیر سالانه توسط دولت پیش بینی می شود؟
 الف) بانک تامین سرمایه (ب) بانک توسعه (ج) بانک تجاری (د) هر سه مورد
- ۵- کدامیک از بانک های زیر تسهیلات بلند مدت پرداخت می کنند؟
 الف) بانک توسعه (ب) بانک تامین سرمایه (ج) بانک تخصصی (د) بانک تجاری
- ۶- بانکی که خدمات و فعالیت های روزمره بانکی و تسهیلات کوتاه مدت می دهد بانک است؟
 الف) تجاری (ب) توسعه ای (ج) تخصصی (د) هر سه مورد
- ۷- بانک صنعت و معدن جزء کدامیک از گروه های بانکداری می باشد؟
 الف) توسعه ای (ب) تخصصی (ج) تامین سرمایه (د) تجاری
- ۸- کدام گروه بانکداری در حال حاضر در سیستم بانکداری ایران وجود ندارد؟
 الف) تجاری و توسعه (ب) تامین سرمایه و تخصصی (ج) تجاری و تامین سرمایه (د) توسعه و تامین سرمایه
- ۹- پس از پیروزی انقلاب اسلامی کدام عامل باعث کاهش کارایی سیستم بانکی کشور شد؟
 الف) ملی شدن بانک (ب) از بین رفتن فضای رقابتی (ج) اداره بانکها تحت فرمان یک مرکز (د) هر سه مورد
- ۱۰- بعد از شروع فعالیت های مالی -اعتباری کدام بانک خصوصی ایران مجوز فعالیت گرفت؟
 الف) اقتصاد نوین (ب) مهramام رضا(ع) (ج) انصار (د) پارسیان
- ۱۱- چرا بانک های خصوصی در زمینه جذب سپرده و ادامه فعالیت بانکی از بانک های دولتی موفق تر هستند؟
 الف) استفاده از سامانه یکپارچه بانکی (ب) فضای فیزیکی مناسب (ج) حذف مقررات زائد (د) همه موارد
- ۱۲- سهم بانکهای خصوصی از بازار پول کشور چند درصد است؟
 الف) ۷٪ (ب) ۱۷٪ (ج) ۲۷٪ (د) ۲۳٪
- ۱۳- چرا سهم بانک های خصوصی از پول کشور مقدار قابل ملاحظه ای نیست؟
 الف) عدم اعتماد مردم به بانکهای خصوصی (ب) وابستگی شدید اقتصاد کشور به دولت (ج) استفاده بانکهای دولتی از تسهیلات بانک مرکزی (د) همه موارد
- ۱۴- چرا دولت اقدام به خصوصی سازی بانک های دولتی کرده است؟
 الف) کاهش نرخ تورم (ب) جذب سرمایه توسط بانکهای دولتی (ج) فروش دارایی های مازاد (د) وصول مطالبات معوق
- ۱۵- عقودی که در آن بخشی از سرمایه فعالیت اقتصادی توسط بانک تامین می شود چه نام دارد؟
 الف) عقود مشارکتی (ب) عقود مبادله ای (ج) عقود با بازدهی ثابت (ب) گزینه ب و ج
- ۱۶- کدام یک جزء عقود مبادله ای است؟
 الف) فروش اقساطی (ب) مشارکت مدنی (ج) مشارکت حقوقی (د) هیچکدام
- ۱۷- در کدام عقود، بانک در سود و زیان طرح اقتصادی مشارکت دارد؟
 الف) عقود با بازدهی ثابت (ب) عقود مشارکتی (ج) عقود مبادله ای (د) گزینه ب و ج
- ۱۸- در کدام عقود نرخ سود متغیر است؟
 الف) مشارکتی (ب) مبادله ای (ج) عقود با بازدهی ثابت (د) هر سه گزینه
- ۱۹- کدام یک از بانک های زیر طبق اصل ۴۴ قانون اساسی باید خصوصی شود؟
 الف) بانک ملی (ب) بانک سپه (ج) بانک صادرات (د) بانک تخصصی

- ۲۰- کدام یک از بانکهای زیر طبق اصل ۴۴ قانون اساسی همچنان دولتی باقی خواهد ماند؟
 الف) ملت (ب) رفاه (ج) تجارت (د) سپه
- ۲۱- فعالیت بانکهای خارجی در ایران باعث..... می شود؟
 الف) پیدایش رقابت واقعی (ب) رشد نظام بانکی (ج) افزایش خصوصی سازی (د) گزینه الف و ب
- ۲۲- مشکل اساسی بانکهای دولتی در ایران چیست؟
 الف) کاهش سپرده گذاری (ب) افزایش وام ها (ج) افزایش مطالبات معوق (د) کاهش سرمایه
- ۲۳- بیشتر مطالبات مشکوک الوصول مربوط به کدام گزینه است؟
 الف) تسهیلات زودبازده (ب) تسهیلات تکلیفی (ج) تسهیلات بلند مدت (د) تسهیلات کوتاه مدت
- ۲۴- برای پرداخت تسهیلات بانکها لازم است چه اطلاعاتی از مشتری داشته باشد؟
 الف) شناخت کافی از مشتری (ب) توانایی ظرفیت بازپرداخت وام و بهره ی وام (ج) ارزیابی طرح اقتصادی مشتری (د) همه موارد
- ۲۵- استفاده از ابزارهای الکترونیکی در بانکها چه مزیتی دارد؟
 الف) کاهش هزینه های عملیاتی (ب) افزایش کارایی بانک (ج) نظارت مستمر بانک مرکزی به کار بانکها (د) همه موارد
- ۲۶- چرا در ایران عملاً بانکداری الکترونیکی ممکن نیست؟
 الف) نبود پشتوانه حقوقی لازم (ب) مشکلات اعتماد سازی (ج) راحتتر بودن بانکداری اینترنتی (د) گزینه الف و ب
- ۲۷- کدام فعالیت زیر جزء خدمات تلفن بانک نیست؟
 الف) پرداخت قبوض (ب) جابجایی پول از یک حساب به حساب دیگر (ج) گرفتن صورت حساب (د) دریافت موجودی و گردش حساب
- ۲۸- ریفاینانس چیست؟
 الف) خدمات بانکی مربوط به تجارت داخلی (ب) اعطای تسهیلات به تجار داخلی (ج) اعتبار اسنادی بانکی برای تجارت خارجی (د) همه موارد
- ۲۹- شبکه اطلاعات بین بانکی چه نام دارد؟
 الف) اینترنت بانک (ب) شتاب (ج) تلفن بانک (د) گزینه الف و ب
- ۳۰- کدام گزینه جزء پولشویی محسوب می شود؟
 الف) گروگان گیری (ب) قمار (ج) اختلاس (د) همه موارد
- ۳۱- از آثار منفی پولشویی در اقتصاد کدام گزینه صحیح است؟
 الف) لطمه به حرمت و اعتباربخش خصوصی (ب) مانعی در برابر رقابت کامل (ج) لطمه به اعتبار موسسات مالی جهان (د) هر سه مورد
- ۳۲- پولشویی در کدام زمینه آثار منفی دارد؟
 الف) در رشد اقتصادی (ب) درآمدهای مالیاتی دولت (ج) در خصوصی سازی (د) همه موارد
- ۳۳- شورای عالی مبارزه با پول شویی در ایران به ریاست کدام شخص است؟
 الف) وزیر امور اقتصادی (ب) وزیر اطلاعات (ج) رئیس کل بانک مرکزی (د) وزیر بازرگانی
- ۳۴- یکی از ضعف های سیستم مالی ایران که مبارزه با پولشویی سخت می کند کدام است؟
 الف) تغییر روش متخلفان پولشویی (ب) تحت کمیته بال سویس بودن (ج) نبود دفاتر قانونی و پرداختهای نقدی (د) پایبندی به اصل برائت
- ۳۵- دولت برای مبارزه با فساد مالی - اداری در زمینه با پولشویی باید:
 الف) گسترش حسابرسی و نظارت مالی (ب) استقرار جریمه برای متخلفان مالیاتی (ج) کنترل مرزها و میادی ورود و خروج کشور (د) همه موارد

د	ج	ج	ب	ب	الف	ب
۸- د	۹- د	۱۰- الف	۱۱- د	۱۲- ب	۱۳- د	۱۴- الف
۱۵- د	۱۶- الف	۱۷- ب	۱۸- الف	۱۹- ج	۲۰- د	۲۱- د
۲۲- ج	۲۳- ب	۲۴- د	۲۵- د	۲۶- د	۲۷- ج	۲۸- ج
۲۹- ب	۳۰- د	۳۱- د	۳۲- د	۳۳- الف	۳۴- ج	۳۵- د

بدون مشخصات استان : مرکزی

- ۱- «قراردادی که به موجب آن یک شخص حقیقی یا حقوقی در تمامی سرمایه ی یک شرکت سهامی شرکت می کند، یعنی سهام آن را می خرد» مفهوم کدام گزینه زیر است؟
 الف) خرید دین ب) مشارکت حقوقی ج) مشارکت مدنی د) اشاره به تملیک
- ۲- کدام بانک در رفع نیازهای اجتماعی مردم، نقش مهمی دارد؟
 الف) بانک های تأمین سرمایه ب) بانک های توسعه ج) بانک های تجاری د) بانک های تخصصی
- ۳- کدام گزینه بانک هایی را که در بورس اوراق بهادار تهران پذیرفته شده اند، نشان می دهند؟
 الف) سامان - پارسیان - سرمایه ب) پاسارگاد - کارآفرین - اقتصاد نوین
 ج) پارسیان - اقتصادنوین - کارآفرین د) کارآفرین - سامان - پارسیان
- ۴- کدام گزینه به ترتیب، عقود مبادله و عقود مشارکتی را نشان می دهد؟
 الف) (جعاله - سلف ب) خرید دین - مضاربه ج) مشارکت حقوقی - مشارکت مدنی د) مضاربه - سلف
- ۵- یکی از مشکلات اساسی بانک های دولتی، کدام است؟
 الف) مطالبات معوق ب) مطالبات مشکوک الوصول ج) مطالبات معوق و مشکوک الوصول د) کمبود پشتوانه مالی
- ۶- بودجه ی کدام بانک در بودجه ی سالانه دولت پیش بینی می شود؟
 الف) بانک های تجاری ب) بانک های تأمین سرمایه ج) بانک های تخصصی د) بانک های توسعه ای
- ۷- وصول بهای کالای صادراتی به «چه روشی» برای فروشنده فاقد هر نوع امتیازی است؟
 الف) امانی ب) افتتاح حساب ج) اعتبار اسنادی د) پرداخت پس از تأیید مدارک
- ۸- انواع حساب های پس انداز و سپرده که سریع تر از انواع دارایی قابل تبدیل به پول نقد می باشند چه می گویند؟
 الف) نقدینگی ب) شبه پول ج) سپرده های مشتق د) حجم پول در گردش
- ۹- کدام عبارت علت سهم پایین بانک های خصوصی از بازار پول کشور است؟
 الف) قدیمی بودن بانک های دولتی ب) اعتماد اغلب مردم به بانک های خصوصی
 ج) وابستگی زیاد اقتصاد به دولت د) دسترسی بانک های خصوصی به تسهیلات بانک مرکزی
- ۱۰- مطلوب ترین روش پرداخت از دیدگاه خریدار و فروشنده به ترتیب کدام است؟
 الف) امانی، نقدی ب) امانی، افتتاح حساب ج) افتتاح حساب، نقدی د) اعتبار اسنادی، اعتبار تأیید شده

ردیف	الف	ب	ج
۱		*	
۲			*
۳			*
۴		*	
۵			*
۶			*
۷	*		
۸		*	
۹			*
۱۰	*		

- ۱ - کدام گروه از بانکهای زیر ، در حل و فصل مشکلات سرمایه گذاری و رفع نیازهای اجتماعی نقش مهمی دارند ؟
 الف) بانکهای تجاری ب) بانکهای تامین سرمایه ج) بانک های تخصصی د) بانک های توسعه ای
- ۲ - کدام گروه از بانکهای زیر ، خدمات و فعالیت های روزمره بانکی مورد نیاز مردم جامعه را بر عهده دارند ؟
 الف) بانک های تجاری ب) بانک های تامین سرمایه ج) بانک های تخصصی د) بانک های توسعه ای
- ۳ - اولین بانک خصوصی ایران کدام بانک است ؟
 الف) بانک سرمایه ب) بانک سامان ج) بانک پارسیان د) بانک اقتصاد نوین
- ۴ - کدام یک از موارد زیر از عقود مشارکتی نیست ؟
 الف) جعاله ب) مضاربه ج) مشارکت مدنی د) مشارکت حقوقی
- ۵ - کدام یک از بانکهای زیر جزو بانکهای تخصصی نیست ؟
 الف) بانک کشاورزی ب) بانک ملی ج) بانک صنعت و معدن د) بانک مسکن
- ۶ - رئیس شورای عالی مبارزه با پول شویی کیست ؟
 الف) وزیر آموزش و پرورش ب) وزیر کار و رفاه اجتماعی ج) وزیر امور اقتصادی و دارایی د) وزیر اطلاعات
- ۷ - قانون ضد پول شویی در چه سالی در سطح بین المللی تصویب شد ؟
 الف) ۱۹۹۰ ب) ۱۹۹۲ ج) ۲۰۰۲ د) ۲۰۰۳
- ۸ - کدام یک از بانکهای زیر جزو بانک های خصوصی می باشد ؟
 الف) بانک ملی ب) بانک کشاورزی ج) بانک صادرات د) بانک سرمایه
- ۹ - سهم بانک های خصوصی از بازار پول کشور در حدود چند درصد است ؟
 الف) ۱۰ درصد ب) ۱۵ درصد ج) ۱۷ درصد د) ۲۷ درصد
- ۱۰ - سهام کدام یک از بانکهای تخصصی زیر در بورس اوراق بهادار تهران معامله نمی شود ؟
 الف) بانک سامان ب) بانک پارسیان ج) بانک اقتصاد نوین د) بانک کارآفرین
- ۱۱ - کدام دسته از بانکهای زیر ، قرار است دولتی بمانند ؟
 الف) بانک های ملی ، سپه و پاسارگارد ب) بانک های سپه ، کشاورزی و سرمایه
 ج) بانک های ملی ، سپه و بانک های تخصصی د) بانکهای تجاری و بانک های تخصصی
- ۱۲ - بنگاه های تولیدی تجاری بابت ورود چه کالاهایی می توانند از طریق خطوط اعتباری بین بانکی (ریفاینانس) اقدام کنند ؟
 الف) مواد اولیه ب) قطعات یدکی ج) ماشین آلات د) همه موارد
- ۱۳ - کدام یک از وزرای زیر جزو شورای عالی مبارزه با پول شویی نیست ؟
 الف) وزیر اطلاعات ب) وزیر کشور ج) وزیر بازرگانی د) وزیر دادگستری
- ۱۴ - مهم ترین بهانه ی در دست گروه خاص عملیات مالی (FATF) در قبل از سال ۸۶ برای تحریم بعضی از بانکهای ایران چه بوده است ؟
 الف) نبود قانون مبارزه با پول شویی ب) پایین بودن سطح بانک ها ج) اسلامی بودن بانک های ایران د) هر سه مورد
- ۱۵ - قانون مبارزه با پول شویی در اواخر چه سالی به تصویب مجلس شورای اسلامی ایران رسید ؟
 الف) ۸۴ ب) ۸۵ ج) ۸۶ د) ۸۷
- ۱۶ - چرا اجرای قانون پول شویی در ایران سخت و پرهزینه است ؟
 الف) چون در ایران تعداد زیادی فعال اقتصادی وجود دارد که دفاتر قانونی نگه نمی دارند .
 ب) چون در ایران بسیاری از پرداخت ها به صورت نقدی به انجام می رسد .
 ج) چون سیاست های پولی و مالی کشور ، هماهنگ با قانون پول شویی نیست .
 د) الف و ب صحیح است .
- ۱۷ - کدام یک از موارد زیر از عقود مبادله ای می باشد ؟
 الف) فروش اقساطی ب) جعاله ج) سلف د) هر سه مورد

۱۸ - پول شویان از خدمات کدام دسته از متخصصان زیر استفاده می کنند؟

ب) دلالان طلا، املاک و عتیقه جات و متخصصان جراحی

الف) وکلا و حقوقدانان، حسابداران و حسابرسان

د) مدیران ارشد نظام های مالی و آموزشی کشورها

ج) متخصصان الکترونیک و رایانه و کارمندان بیمه و دارایی

کلید سؤالات

۱ - ج	۲ - الف	۳ - د	۴ - الف	۵ - ب	۶ - ج	۷ - د	۸ - د
۹ - ج	۱۰ - الف	۱۱ - ج	۱۲ - د	۱۳ - ب	۱۴ - الف	۱۵ - ج	۱۶ - د
۱۷ - د	۱۸ - الف						

بخش دوم

شبکه های کار ساز در امور عمومی بازرگانی

فصل ششم

ارتباطات

مشخصات

استان	مؤلف	ردیف
البرز	شهناز محمودی	۱
مازندران	سکینه خاتون قاسمی	۲
شهرستانهای تهران	زهرا کورانی	۳
اصفهان	محمد رضا همت	۴
شهرستانهای تهران	بدون مشخصات	۵
یزد	اعظم رهاوی	۶

طراح : شهناز محمودی استان : البرز

- ۱)..... جریانی است که طی آن دو یا چند نفر به تبادل افکار،اطلاعات،کالا ها و..... می پردازند.
- الف) مکاتبه (ب) مناقشه (ج)هم فکری (د) ارتباط
- ۲)از مزایای راه آهن نمی باشد
- الف) ایمنی بیشتر
- ب)کم تر بودن فاصله ها (در مقایسه با جاده های اتومبیل رو)
- ج) سرعت در مقایسه با سایر وسایل نقلیه کم تر می باشد
- د) ظرفیت حمل بیش تر و هزینه حمل کم تر (در مقایسه با کامیون)
- ۳)از مزایای عمده حمل و نقل آبی می باشد
- الف)آسان و قابل دسترس بودن
- ب)ارزان بودن
- ج)سرعت کم
- د) کم تر بودن فاصله ها (به نسبت کامیون)
- ۴)از ویژگی های حمل و نقل آبی..... می باشد.
- الف) سرعت حمل نقل کم
- ب)استهلاک کشتی در مقایسه با سایر وسایل کم تر است
- ج) حمل و نقل آبی ارزان تر است
- د) همه موارد
- ۵)حمل و نقل کنندگان درجه ۱ عبارتند از...
- الف)راه آهن _ کامیون _ حمل و نقل آبی _ خطوط لوله _ حمل و نقل هوایی
- ب) تله فریک _ خطوط لوله _ سازمانهای پستی _ آژانس های حمل نقل هوایی و دریایی
- ج) سازمان های پستی _ سازمان های ارسال سریع کالا _ خطوط لوله _ تله فریک
- د) ب و ج صحیح است
- ۶) کدام گزینه صحیح نمی باشد
- الف) حمل کنندگان درجه ۲ در مقایسه با حمل کنندگان درجه ۱ حجم بیشتری از حمل و نقل ها را به عهده دارند
- ب) تله فریک ابزاری است که در نقاط کوهستانی و باتلاقی برای حمل و نقل کالاهایی مانند سنگ معدن مورد استفاده قرار می گیرد
- ج) برای حمل کالا های لوکس و گران قیمت و کالا فاسد شدنی حمل و نقل هوایی وسیله خوبی است
- د) حمل و نقل هوایی گران تر از انواع دیگر حمل و نقل می باشد
- ۷)کدام گزینه صحیح نمی باشد
- الف) سرعت حمل و نقل هوایی بالا می باشد
- ب)حمل و نقل هوایی گران تر از انواع حمل و نقل می باشد
- ج) برای حمل گاز طبیعی از خط لوله استفاده می شود
- د) لوله مکنده در کارخانه و فروشگاه ها و فرودگاه ها وسیله مطمئنی برای حمل کالاهای بزرگ می باشد
- ۸) کدام گزینه صحیح نمی باشد
- الف) در هزینه حمل و نقل ،طول مسافتی که کالا باید حمل شود موثر می باشد
- ب) در هزینه حمل و نقل ،کالای فاسد شدنی که به سرد خانه نیاز دارد ، بیشتر از سایر کالا ها است
- ج) بار نامه مدرک اصلی بسیاری از عملیات حمل و نقل می باشد
- د) بارنامه غیر قابل انتقال را با ظهر نویسی می توان تمام یا قسمتی از محموله را به دیگری انتقال داد

۹)..... رسید معتبری در دست صاحب کالا است و بعد از تحویل کالا پس داده می شود
الف) بارنامه ب) بارنامه غیر قابل انتقال ج) بارنامه قابل انتقال د) ب و ج صحیح است
۱۰) در مورد کالا های که از راه دریا و به کندی حمل می شوند برای تامین هزینه های در جریان راه می توان از..... به عنوان وثیقه بانک استفاده کرد

الف) بارنامه قابل انتقال ب) بارنامه غیر قابل انتقال
ج) این کار عملی نمی باشد د) بارنامه

۱۱) کالا هایی که..... هستند در مقایسه با سایر کالا ها هزینه حمل و نقل کمتر دارد
الف) گران قیمت ب) فاسد شدنی ج) دارای بسته بندی امن و مناسب
د) دارای درخواست حمل سریع

۱۲) کدام گزینه از خدمات پستی نیست

الف) آموزش و ترویج بهداشت عمومی ب) انجام خدمات مالی بانکی

ج) رساندن محموله های پستی د) تعیین حقوق دولتی و عوارض

۱۳) ارزان ترین حمل و نقل در بین حمل کنندگان درجه ۱ عبارت از

الف) کامیون ب) راه آهن ج) آبی د) خطوط لوله

۱۴) هزینه حمل و نقل چه کالایی به نسبت بیشتر از سایر کالا ها است

الف) مواد خام ب) دارای درخواست حمل سریع

ج) محصولات کشاورزی د) دارای بسته بندی امن و مناسب

۱۵) کدام گزینه از مزایای راه آهن نمی باشد

الف) ایمنی بیشتر ب) ظرفیت حمل بیشتر

ج) کم تر بودن فاصله ها نسبت به کامیون د) هزینه حمل بیشتر نسبت به کامیون

۱۶) مدرک اصلی بسیاری از عملیات حمل و نقل می باشد

الف) خدمات پستی ب) بارنامه ج) پروفورما د) سیاهه

۱۷)..... قرار دادی بین صاحب کالا و بنگاه حمل و نقل برای انتقال کالا از محلی به محل دیگر که وظایف و تعهدات طرفین را روشن می کند

الف) بارنامه قابل انتقال ب) بارنامه ج) بارنامه غیر قابل انتقال د) پروفورما

۱۸) در صورتی که حمل به صورت صحیح انجام شود موجب می شود بازارها از شکل و در آورده و داده و با همدیگر مرتبط می سازد

الف) توسعه _ نا محدود _ محدود ب) محدود _ پراکنده _ توسعه

ج) نا محدود _ نا محدود _ محدود د) پراکنده _ توسعه _ کیفی

۱۹) ابزار های مخابراتی عبارتند از

الف) روزنامه _ رادیو _ مجله ب) تلویزیون _ موبایل

ج) تلفن _ تلگراف _ تلویزیون د) رادیو _ امواج ماهواره ای

۲۰) به عنوان یک وسیله ارتباطی مهم پدیده ای است که منشا آثار اقتصادی، بازرگانی و فرهنگی فراوانی است

الف) پست ب) تلفن ج) تلگراف د) تلویزیون

پاسخ نامه

۱) د ۶ الف ۱۱ ب ۱۶ ب

۲) ج ۷ د ۱۲ د ۱۷ ج

۳) ب ۸ د ۱۳ ج ۱۸ ب

۴) د ۹ ب ۱۴ ب ۱۹ ج

۵) الف ۱۰ الف ۱۵ ج ۲۰ الف

طراح : سکینه خاتون قاسمی استان : مازندران هنرستان : سارا کرباسی

- ۱- جریانی است که در طی آن دو یا چند نفر به تبادل افکار، اطلاعات و کالاهای خود می پردازند.
(الف) حمل و نقل (ب) مخابرات (ج) ارتباطات (د) بارنامه
- ۲- اگر آنچه که در ارتباطات مبادله می شود و مربوط به افکار و نظرات و احساسات باشد با مفهوم و سروکار دارد.
(الف) رفتار اجتماعی - رفتار طبیعی (ب) بازرگانی - روانشناسی (ج) روان شناختی - جامعه شناختی (د) همه موارد
- ۳- به طور کلی وسیله ای است برای رفع نیازهای آدمیان و تسهیل ادامه ی حیات آنان.
(الف) حمل و نقل (ب) مخابرات (ج) پست (د) ارتباطات
- ۴- وسایلی که بار یا مسافر را در راههای زمینی، دریایی و هوایی جا به جا می کنند، جزء حمل کنندگان هستند.
(الف) (درجه یک (ب) درجه دو (ج) شبکه ارتباطی (د) ممتاز
- ۵- یکی از مهم ترین حمل کننده ی درجه ی یک است.
(الف) پست (ب) راه آهن (ج) کامیون (د) خطوط لوله
- ۶- نخستین ریل های ایجاد شده از بودند و واگن ها را حرکت می داد.
(الف) آهن - اسب (ب) چوب - لوکوموتیو (ج) چوب - اسب (د) چوب - گاو
- ۷- کدام گزینه از مزایای راه آهن نیست ؟
(الف) ایمنی بیشتر (ب) ظرفیت حمل بیشتر و هزینه حمل کمتر در مقایسه با کامیون
(ج) کم هزینه تر بودن ریل کشی تا احداث جاده (د) کمتر بودن فاصله ها در مقایسه با جاده ها
- ۸- وسیله حمل و نقل های محلی است.
(الف) وانت (ب) کامیون (ج) گاری (د) موتور
- ۹- مزیت عمده ی کامیون در است.
(الف) ارزان بودن (ب) بزرگ بودن (ج) محکم بودن (د) آسان در دسترس بودن
- ۱۰- سرعت حمل و نقل آبی و استهلاک کشتی در مقایسه با سایر وسایل حمل و نقل است.
(الف) بیشتر (ب) برابر (ج) کمتر (د) هیچکدام
- ۱۱- مزیت عمده حمل و نقل آبی چیست؟
(الف) گران بودن (ب) ارزان بودن آن (ج) سرعت زیاد آن (د) ظرفیت بالای آن
- ۱۲- حمل و نقل الوار های چوب در آب رودخانه ها کدام مزیت حمل و نقل آبی را نشان می دهد؟
(الف) سرعت حرکت (ب) حجم زیاد (ج) رایگان بودن (د) در امان بودن
- ۱۳- برای حمل گاز طبیعی ، نفت و بنزین از استفاده می شود.
(الف) هواپیما (ب) تله فریک (ج) خطوط لوله (د) نوارهای نقاله
- ۱۴- مواد مذاب و الیاف مصنوعی (پلی استر) در داخل کشور چگونه حمل می شوند؟
(الف) تله فریک (ب) خطوط لوله (ج) کشتی (د) کامیون
- ۱۵- برای حمل کالاهای فاسد شدنی و ضروری و لوکس از کدام نوع حمل و نقل استفاده می شود؟
(الف) زمینی (ب) دریایی (ج) هوایی (د) خطوط لوله
- ۱۶- کدام نوع حمل و نقل کالا گرانتر از بقیه است؟
(الف) زمینی (ب) هوایی (ج) دریایی (د) خطوط لوله
- ۱۷- مزیت عمده حمل و نقل هوایی چیست؟
(الف) حجم زیاد (ب) ارزان بودن (ج) سرعت زیاد (د) امنیت زیاد
- ۱۸- در نقاط کوهستانی و باتلاق ها از کدام نوع حمل و نقل استفاده می شود؟
(الف) هوایی (ب) خطوط لوله (ج) دریایی (د) نوارهای نقاله
- ۱۹- ابزاری است که در نقاط کوهستانی و باتلاقها برای حمل و نقل سنگ معدن و امثال آن بکار میرود؟
(الف) تله فریک (ب) کامیون (ج) خطوط لوله (د) حلقه های پلاستیکی

- ۲۰-.....انتقال انرژی اطلاعات از راه دور و به روش الکتریکی است.
- الف)مخابرات (ب) اینترنت (ج) تلگراف (د) حمل و نقل
- ۲۱- کدام نوع حمل کننده حجم کمتری از حمل و نقل ها را تشکیل می دهند؟
- الف) درجه ۱ (ب) درجه ۲ (ج) راه آهن (د) هیچکدام
- ۲۲- کدام گروه زیر جزء حمل کنندگان درجه(۲) می باشند؟
- الف) آبی ، دریای، هوایی (ب) هوایی ، سازمان های پستی
- ج) زمینی ، حمل ارسال سریع (د) سازمان های پستی ، آژانس حمل سریع ، آژانس های حمل دریایی
- ۲۳- حمل بسته های کوچک به آدرس مشخص توسط کدام حمل کننده انجام می گیرد؟
- الف) (آژانس هوایی (ب) آژانس دریایی (ج) پست (د) همه موارد
- ۲۴- کدام سازمان حمل و نقل، نمایندگی حمل در شهرهای مختلف و بزرگ جهان را برعهده دارد؟
- الف) (سازمان پستی (ب) آژانس دریایی (ج) سازمان ارسال سریع کالا (د) مخابرات
- ۲۵-یعنی صحبت کردن از راه دور.
- الف) (تلفن (ب)تلگراف (ج) تلویزیون (د) دور نما
- ۲۶- کدام نوع حمل و نقل مکمل کننده خدمات پستی است ؟
- الف) (تله فریک (ب) نوارهای نقاله (ج) آژانس های حمل هوایی و دریایی (د) مخابرات
- ۲۷- چه چیزهایی در میزان هزینه حمل و نقل موثرند؟
- الف) (مسافت طولانی (ب) نوع کالا (ج) سرعت (د) الف و ب
- ۲۸- هزینه حمل کدام نوع کالا بیش از سایرین است؟
- الف) (فاسد شدنی (ب) لوکس (ج) محصولات کشاورزی (د) الف و ب
- ۲۹-یعنی نوشتن از راه دور.
- الف) (تلفن (ب) تلگراف (ج) تلویزیون (د) راهنما
- ۳۰- مدرک اصلی بسیاری از عملیات حمل و نقل است ؟
- الف) (قبض خرید (ب) بارنامه (ج) فاکتور (د) همه موارد
- ۳۱- در بارنامه چه نوع اطلاعاتی درج می شود ؟
- الف) (وسیله حمل (ب) هزینه حمل (ج) میزان و تاریخ قبول محموله (د) همه موارد
- ۳۲- بارنامه ها شامل و می باشند.
- الف) (قابل انتقال و غیر قابل انتقال (ب) قابل برگشت و غیر قابل برگشت
- ج) قابل برگشت و قابل انتقال (د) غیر قابل انتقال و غیر قابل برگشت
- ۳۳- بارنامه ای که در آن به نام شخصی که صادر شود تا لحظه تحویل کالا به نام او باقی می ماند از کدام نوع بارنامه می باشد.
- الف) (قابل انتقال (ب) غیر قابل انتقال (ج) قابل برگشت (د) غیر قابل برگشت
- ۳۴- کدام گزینه از انواع خدمات پستی نیست ؟
- الف) (رساندن نامه (ب) انتقال فرهنگ های مختلف (ج) جمع آوری مالیات (د) آموزش بهداشت عمومی
- ۳۵- عبارت است از نوشتن مطلبی بر پشت سندی مانند چک ، سفته و برات به منظور تغییر یا تکمیل اطلاعات مندرج در آن
- الف) (سند (ب) یادداشت (ج) رسید (د) ظهر نویسی
- ۳۶- با می توان تمام یا قسمتی از محموله را به دیگری انتقال داد .
- الف) (بارنامه (ب) سند (ج) ظهر نویسی (د) قبض رسید
- ۳۷- برای تامین هزینه هایی که از راه دریا به کندی حمل می شوند می توان از راه بعنوان وثیقه بانک استفاده کرد.
- الف) (بارنامه (ب) ظهر نویسی (ج) قبض (د) سند
- ۳۸- چه چیزی میتواند بازارها را از شکل محدود و پراکنده ی آنها در آورده و توسعه دهد و با همدیگر مرتبط سازد؟
- الف) (مخابرات (ب) ارتباطات (ج) پست (د) حمل و نقل

۳۹- تخصصی شدن تولید چگونه امکان پذیر است ؟

الف (بالارفتن سطح کیفیت تولید
ب) بالا رفتن کمیت تولید
ج) استفاده از استعدادهای طبیعی هر منطقه
د) هیچکدام

۴۰- اقتصاد در سطح جهانی از چه قرنی ترقی داشته است؟

الف (قرن ۱۸ ب) قرن ۱۹ ج) قرن ۲۰ د) قرن ۲۱

۴۱- دو ویژگی مهم پست کدامند ؟

الف (ارزان بودن و مکتوب بودن پیام ها
ب) ساده بودن و سرعت انتقال
ج (سرعت پست و مکتوب بودن پیام ها
د) خدمات آن به امور بازرگانی کشور

۴۲- در زمانهای قدیم راههای تبادل اطلاعات کدام بودند ؟

الف (تلفن ب) تلگراف ج) آتش ، پرچم د) نامه

۴۳- مخابرات انتقال اطلاعات از راه دور به روش است .

الف (سنتی ب) پیشرفته ج) الکتریکی د) مغناطیسی

۴۴- انتقال اطلاعات مخابراتی از طریق صورت می گیرد.

الف (جاذبه ب) مغناطیس ج) اتمسفر د) هوا

۴۵- در سطح بین المللی پست کشورهای و..... از اعتبار فراوانی برخوردار است .

الف (ایتالیا - آلمان ب) آلمان - آمریکا ج) آلمان - سوئد د) سوئد - فرانسه

۴۶- خدماتی مانند رساندن نامه ها ، محموله های پستی ، جمع آوری عوارض از طریق صورت می گیرد؟

الف (تلگراف ب) فاکس ج) پست د) تلکس

۴۷- نخستین خط پست ایران خط تهران بود .

الف (مشهد ب) شیراز ج) جلفا د) سرخس

۴۸- نخستین خط پست در ایران در چه سالی ایجاد شد؟

الف (۱۲۵۰ ب) ۱۲۲۵ ج) ۱۳۲۰ د) ۱۳۲۵

۴۹- تاسیس اداره پست در ایران در چه سالی بود؟ الف (۱۲۹۸ ب) ۱۲۹۹ ج) ۱۲۹۱ د) ۱۲۹۰

۵۰- کدام گزینه از مهمترین شبکه های اطلاع رسانی می باشد ؟

الف (تلگراف ب) تلفن ج) تلکس و فاکس د) همه موارد

۱- ج	۱۴- ب	۲۷- د	۴۰- ب
۲- ج	۱۵- ج	۲۸- د	۴۱- الف
۳- د	۱۶- ب	۲۹- ب	۴۲- ج
۴- الف	۱۷- ج	۳۰- ب	۴۳- ج
۵- ب	۱۸- د	۳۱- د	۴۴- ج
۶- ج	۱۹- الف	۳۲- الف	۴۵- ج
۷- ج	۲۰- الف	۳۳- ب	۴۶- ج
۸- ب	۲۱- ب	۳۴- ب	۴۷- ج
۹- د	۲۲- د	۳۵- د	۴۸- ب
۱۰- ج	۲۳- ج	۳۶- ج	۴۹- الف
۱۱- ب	۲۴- ج	۳۷- ب	۵۰- ب
۱۲- ج	۲۵- الف	۳۸- د	
۱۳- ج	۲۶- ج	۳۹- ج	

طراح : زهرا کورانی استان : شهرستانهای تهران

- ۱- در انواع شبکه های ارتباطی ، کدام مورد از حمل کنندگان درجه یک محسوب می شود؟
 الف- آژانس های حمل و نقل هوایی و دریایی ب- راه آهن ج- سازمان های ارسال سریع د- سازمان های پستی
- ۲- هزینه حمل و نقل چه کالایی به نسبت بیشتر از سایر کالاهاست؟
 الف- مواد خام ب- دارای درخواست حمل سریع ج- محصولات کشاورزی د- داری بسته بندی امن و مناسب
- ۳- ارزان ترین حمل و نقل بین حمل کنندگان درجه یک از چه طریقی صورت می گیرد؟
 الف- کامیون ب- راه آهن ج- آبی د- خطوط لوله
- ۴- کدام گزینه از خدمات پستی نیست؟
 الف- آموزش و ترویج بهداشت عمومی ب- انجام خدمات مالی و بانکی
 ج- رساندن محموله های پستی د- تعیین حقوق دولتی ، عوارض و مالیات
- ۵- گران ترین حمل و نقل بین حمل کنندگان درجه یک از چه طریقی صورت می گیرد؟
 الف- راه آهن ب- کامیون ج- حمل و نقل آبی د- حمل و نقل هوایی
- ۶- کمترین فاصله ها، در مقایسه با جاده های اتومبیل رانمزایای کدام یک از گزینه ها است؟
 الف- راه آهن ب- کامیون ج- حمل و نقل آبی د- خطوط لوله
- ۷- یکی از مهم ترین حمل کنندگان درجه یک کدام یک از موارد زیر است؟
 الف- حمل و نقل هوایی ب- کامیون ج- حمل و نقل آبی د- راه آهن
- ۸- در حمل کالاهای به سرعت فاسدشدنی وسیله ی خوبی است؟
 الف- کامیون ب- حمل و نقل هوایی ج- حمل و نقل آبی د- راه آهن
- ۹- کدام یک از ابزار مخابراتی نیست؟
 الف- تلفن ب- تلگراف ج- پست د- تلویزیون
- ۱۰- مدرک اصلی بسیاری از عملیات حمل و نقل است .
 الف- رسید ب- بارنامه ج- وثیقه بانک د- برات
- ۱۱- هزینه حمل و نقل چه کالاهایی کمتر از سایر کالاهاست؟
 الف- دارای درخواست حمل سریع ب- فاسدشدنی ج- گران قیمت د- داری بسته بندی امن و مناسب
- ۱۲- برای تامین هزینه های حمل و نقل کالاهایی که به کندی حمل می شوند، از کدام گزینه استفاده می شود؟
 الف- بارنامه قابل انتقال ب- بارنامه غیر قابل انتقال ج- بارنامه د- بیمه نامه

پاسخ نامه سوالات

- ۱- ب ۲- ب ۳- ج ۴- د ۵- د ۶- الف
 ۷- د ۸- ب ۹- ج ۱۰- ب ۱۱- د ۱۲- الف

- ۱- کدام یک از تعاریف زیر بر مبنای مفهوم بازرگانی می باشد ؟
 الف- ارتباط جریانی است که طی آن دو یا چند نفر به تبادل اطلاعات می پردازند.
 ب- ارتباط جریانی است که طی آن دو یا چند نفر به تبادل افکار می پردازند.
 ج- ارتباط جریانی است که طی آن دو یا چند نفر به تبادل کالا می پردازند.
 د- ارتباط جریانی است که طی آن دو یا چند نفر به حمل و نقل کالا ها و تبادل اطلاعات می پردازند.
- ۲- ارتباط ابزاری است ضروری که کالاها و خدمات را در اختیار مصرف کننده قرار می دهد.
 الف- زمان مناسب ب- مکان مناسب ج- زمان و مکان مناسب د- کیفیت مناسب
- ۳- حمل کنندگان درجه یک کدام یک از موارد زیر می باشند؟
 الف- حمل و نقل آبی ب- کامیون ج- سازمان های پستی د- الف و ب
- ۴- کدامیک از ابزارهای درجه یک حمل و نقل به ترتیب ارزان و گران می باشند؟
 الف- راه آهن - تله فریک ب- حمل و نقل آبی - خطوط لوله ج- حمل و نقل آبی - سازمانهای پستی د- حمل و نقل هوایی
- ۵- اگر سرعت تعویض قطعه ای اهمیت داشته باشد کدام مورد از حمل و نقل کنندگان درجه یک برای حمل آن قابل استفاده است ؟
 الف- راه آهن ب- کامیون ج- سازمان های ارسال سریع کالا د- حمل و نقل هوایی
- ۶- اگر امکان استفاده از خدمات پستی وجود نداشته باشد کدام مورد زیر قابل استفاده است ؟
 الف- سازمان های پستی ب- آژانس حمل و نقل هوایی ج- ارسال سریع کالا د- موارد ب و ج
- ۷- هزینه حمل و نقل کدام مورد زیر در مقایسه با سایر وسایل حمل و نقل درجه اول کمتر است؟
 الف - حمل و نقل هوایی ب- راه آهن ج- خطوط لوله د- حمل و نقل آبی
- ۸- کدام وسیله ی ارتباطی زیر به آسانی در دسترس می باشد؟
 الف- حمل و نقل آبی ب- حمل و نقل هوایی ج- راه آهن د- کامیون
- ۹- کدام یک از ویژگی های زیر نشان می دهد بارنامه عامل انتقال مالکیت می باشد ؟
 الف - رسید معتبری برای صاحب کالای باشد ب- قراردادی است که وظایف و تعهدات را نشان می دهد
 ج- ظهر نویسی د- به عنوان وثیقه ی بانکی
- ۱۰- کدام یک از ابزارهای ارتباطی امکان انتقال اطلاعات را به صورت مطمئن و سریع امکان پذیر می سازد؟
 الف - مخابرات ب- حمل و نقل هوایی ج- خدمات پستی د- سازمانهای ارسال سریع
- ۱۱- کدام یک از وسایل ارتباطی ابزار ترویج بهداشت عمومی می تواند باشد ؟
 الف - مخابرات ب- خدمات پستی ج- حمل و نقل هوایی د- حمل و نقل آبی
- ۱۲- کدام یک از موارد زیر نشان دهنده ی اهمیت و جایگاه خاص برای پست می باشد ؟
 الف- ارزان بودن برقراری ارتباط ب- مکتوب بودن پیام ارتباطی ج- انتقال سریع و مطمئن اطلاعات د- موارد ب و الف

سوال	الف	ب	ج	د
۱				x
۲			x	
۳				x
۴				x
۵				x
۶				x
۷				x
۸				x
۹			x	
۱۰	x			
۱۱		x		
۱۲				x

- ۱- کدام گزینه از خدمات پستی نیست؟
- ۱-آموزش و ترویج بهداشت عمومی
- ۲-انجام خدمات مالی و بانکی
- ۳-رساندن محموله های پستی
- ۴-تعیین حقوق دولتی، عوارض و مالیات
- ۲- درانواع شبکه های ارتباطی کدام مورد از حمل کنندگان درجه یک محسوب می شود؟
- ۱-اژانس حمل و نقل هوایی و دریایی
- ۲-راه آهن
- ۳-سازمان ارسال سریع
- ۴-سازمان های پستی
- ۳- چه نوع کالایی در مقایسه باهم هزینه حمل و نقل کمتری دارند؟
- ۱-گران قیمت ۲-دارای بسته بندی امن و مناسب ۳-فاسد شدنی ۴-دارای درخواست حمل سریع
- ۴- ایمنی بیشتر و اسان بودن دسترسی به ترتیب از مزایای حمل و نقل به وسیله کدام گزینه است؟
- ۱-حمل کنندگان درجه دو- حمل کنندگان درجه دو
- ۲-حمل کنندگان درجه یک- حمل کنندگان درجه یک
- ۳- حمل کنندگان درجه یک- حمل کنندگان درجه دو
- ۴- حمل کنندگان درجه دو- حمل کنندگان درجه یک
- ۵- برای تامین هزینه های حمل و نقل کالاهایی که به کندی حمل می شوند از کدام گزینه استفاده می شود؟
- ۱-بارنامه ی قابل انتقال ۲- بارنامه ی غیر قابل انتقال ۳-بارنامه ۴-بیمه نامه
- ۶- کدام گزینه به ترتیب جزحمل کنندگان درجه ی یک و دو می باشند؟
- ۱-حمل و نقل ابی - حمل و نقل هوایی
- ۲-حمل و نقل ابی -سازمان های ارسال سریع کالا
- ۳-خطوط لوله -نوار تفاله
- ۴-سازمان های پستی -سازمان های ارسال سریع کالا
- ۷- کدام گزینه ترتیب اعتبار پست در سطح بین المللی را نشان می دهد
- ۱-سوئد-المان ۲-ایران-المان ۳-المان - سوئد ۴-سوئد-ایران
- ۸- برای حمل و نقل کالادر زمین های مسطح و باتلاق هابه ترتیب کدام یک از گزینه های زیر کاربرد دارد؟
- ۱-کامیون -حمل و نقل ابی ۲-راه آهن -خطوط لوله ۳-تله فریک -نوارهای نقاله ۴-نوارهای نقاله -تله فریک

پاسخنامه		
۱-گزینه ی ۴	۲-گزینه ۲	۳-گزینه ی ۲
۴-گزینه ی ۲		
۵-گزینه ی ۱	۶-گزینه ی ۲	۷-گزینه ی ۳
۸-گزینه ی ۴		

طراح : اعظم رهاوی استان : یزد

۱-مخابرات یعنی

- (الف)انتقال اطلاعات ازراه تلفن وتلگراف وتلکس وفاکس
 (ج) انتقال اطلاعات ازطریق رادیو وتلویزیون
 ۲-تاسیس اداره پست درایران درچه سالی صورت گرفت.

(الف)۱۳۰۰شمسی (ب)۱۲۹۰شمسی (ج)۱۲۹۱شمسی (د)۱۳۰۹شمسی

۳-برای حمل ونقل کالاهای لوکس وگران قیمت ازکدام وسیله حمل ونقل استفاده می شود.

(الف)آبی (ب)کامیون (ج)خطوط لوله (د)هوایی

۴-ازمعایب حمل ونقل آبی نسبت به سایروسایل حمل ونقل کدام موردزیراست.

(الف)ارزانی آن (ب)سرعت کم (ج)هزینه حمل بیشتر (د)ظرفیت حمل بیشتر

۵-حمل ونقل ,تولیدکنندگان رابه.....سوق می دهد.

(الف)رقابت (ب)تلاش بیشتر (ج)تولیدبیشتر (د)ایجادروشهای جدید

۶-انواع بارنامه شامل:

(الف)قابل تفکیک وغیر قابل تفکیک (ب)قابل انتقال وغیر قابل انتقال (ج)قابل ثبت وغیر قابل ثبت (د)مواردب وج

۷-کدام یک ازوسیله های زیرنسبت به پست سریع تراطلاع رسانی می کند.

(الف)تلفن (ب)تلگراف (ج)تلویزیون (د)بارنامه

۸-کدام یک ازمواردزیرازمهمترین حمل کنندگان درجه یک محسوب می شود.

(الف)کامیون (ب)راه آهن (ج)خطوط لوله (د)نوارهای نقاله

۹-بارنامه غیرقابل انتقال.....

(الف)رسیدمعتبری دردست بنگاه حمل ونقل است (ب) رسیدمعتبری دردست صاحب کالااست

(ج)مدرك اصلی بسیاری ازعملیات حمل ونقل است (د)به عنوان یک عامل انتقال مالکیت است

۱۰-تله فریک ابزاری است که.....

(الف)دorzمین های مسطح به کارمیرود (ب)درنقاط کوهستانی وباتلاقها به کارمی رود

(ج)برای حمل نفت وگازبه کارمی رود (د)برای حمل الوارهابه کارمی رود

۱۱-کدام یک مزیت حمل ونقل هوایی نیست.

(الف)سرعت زیاد (ب)گران بودن (ج)راحتی حمل کالا (د)آسان بودن حمل کالا

۱۲-حمل کنندگان درجه یک به وسایلی گفته می شودکه:

(الف)باریاماسافرادراههای زمینی ,دریایی وهوایی جابه جامی کند (ب)حجم کمتری ازحمل ونقل رابه عهده دارد

(ج)برای حمل بسته های کوچک ارائه خدمت می کند (د)بادایرکردن نمایندگی درشهرهای بزرگ کارانتقال کالا راانجام میدهد

۱۳-کدام موردازویژگیهای پست است.

(الف)رساندن محموله های پستی (ب)مکتوب بودن پیام ارتباطی (ج)اطلاع رسانی سریع (د)گران بودن برقراری ارتباط

۱۴-انتقال اطلاعات توسطیاازطریق.....صورت می گیرد.

(الف)خطوط انتقال-اتمسفر (ب)پست-خطوط انتقال (ج)خطوط الکترونیکی-پست (د)اطلاع رسانی سریع-اتمسفر

۱۵-کدام یک ازعوامل زیردرمیزان هزینه حمل ونقل موثراست.

(الف)طول مسافت ونوع کالا (ب)بنگاه تولیدی وبازرگانی (ج)بسته بندی محصولات (د)الف وج

۱-د	۲-ج	۳-د	۴-ب	۵-الف
۶-ب	۷-الف	۸-ب	۹-ب	۱۰-ب
۱۱-ب	۱۲-الف	۱۳-ب	۱۴-الف	۱۵-د

بخش دوم

شبکه های کار ساز در امور عمومی بازرگانی

فصل هفتم

بیمه

مشخصات

ردیف	مؤلف	استان
۱	فرزانه وصالی مقدم	گیلان
۲	هلن باوند پور	کرمانشاه
۳	فرنوش محمودی	کرمانشاه
۴	طیب طاهر خانی	قزوین
۵	سکینه محمودی	قم
۶	فرزانه محمودی مقدم	قم
۷	بابک الهیاری	آذربایجان غربی
۸	طاهره نوروزی	کرمانشاه
۹	مرضیه طاهری	قزوین
۱۰	اکرم رضانی	قم
۱۱	اشرف یزدی	قم
۱۲	عادله فولادی	قم
۱۳	بدون مشخصات	قم

- ۱- نام اولین شرکت بیمه ایرانی چیست؟
الف- ایران ب- البرز ج- آسیا د- دانا
- ۲- در کدام یک از انواع خطرات مالی فعالیت های بازرگانی را نمی توان بیمه کرد؟
الف- آبدیدگی کالا
ج- تنزیل قیمت های کالا و خدمات
د- لاوصول ماندن مطالبات
- ۳- بیمه عمر به شکل امروزی آن ابتدا در چه زمانی پدید آمد؟
الف- انگلستان و در سال ۱۵۸۳
ج- فرانسه و در قرن ۱۴
د- فرانسه و در سال ۱۵۸۳
- ۴- کدام گزینه از وظایف و تعهدات بیمه گذار نمی باشد؟
الف- اظهار مشخصات خطر و تغییرات حاصل در آن
ب- انجام مراقبت کافی از موضوع بیمه
ج- تأمین اعتبار کافی برای جبران خسارتهای اجتماعی
د- اعلام وقوع حادثه
- ۵- چنانچه بنا به دستور دولت مفررات خاصی بیمه گر را مکلف سازد که درصد معینی از هز خطری را که به عهده می گیرد به بیمه گر انکایی واگذار کند. این نوع بیمه انکایی از چه نوع می باشد؟
الف- اجباری و اختیاری ب- اجباری سهمیه ج- اجباری مازاد د- اختیاری
- ۶- هرگاه بیمه گر بعد از بستن قرارداد بیمه به نوبه خود تمام یا قسمتی از خطر را که بیمه کرده است نزد بیمه گر دیگری مجدداً بیمه کند این نوع بیمه را چه می گویند؟
الف- بیمه انکایی ب- بیمه شخص ثالث ج- بیمه اختیاری د- بیمه مخاطره
- ۷- خطر تنزیل قیمت موجودی انبار از کدام راه به حداقل می رسد؟
الف- پیش فروش کردن ب- ایجاد انبارهای ضد حریق
ج- بیمه کردن عدم وصول مطالبات د- ایجاد محیط مناسب با طبیعت کالاهای انبار شده
- ۸- موضوع بیمه در مقابل عدم وصول مطالبات مربوط به چیست؟
الف- عین مال ب- حق مالی ج- منفعت مالی د- مسئولیت حقوقی
- ۹- اظهارات کذب بیمه گذار یا خودداری عمدی او از اظهار مطالبی که موجب تغییر موضوع خطر یا موجب کاستن از اهمیت آن گردد چه پیامدی خواهد داشت؟
الف- باطل شدن عقد بیمه
ب- استرداد حق بیمه های دریافتی بیمه گذار
ج- عدم مطالبه اقساط عقب افتاده حق بیمه توسط بیمه گر
د- هر سه مورد
- ۱۰- کدام یک از مخاطرات مالی نمی توان بیمه کرد؟
الف- آبدیدگی کالا در انبار
ج- عدم وصول مطالبات
ب- سرقت اموال موجود در انبار
د- کاهش قیمت ها
- ۱۱- اولین نوع بیمه ای که بوجود آمد چه بود؟
الف- بیمه باربری دریایی ب- بیمه عمر ج- بیمه خسارت د- بیمه بازرگانی
- ۱۲- اولین بیمه عمر توسط کدام کشور پدید آمد؟
الف- آمریکا ب- ایتالیا ج- آلمان د- انگلستان

۱۳- نخستین کشوری که بیمه بازرگانی را ایجاد نمود کدام کشور بود؟

الف- سوئیس ب- فرانسه ج- ایتالیا د- هلند

۱۴- قدیمی ترین موسسه بیمه در ایران کدام است؟

الف- نادرتا^۱ اینگستراخ ب- فونیکس^۲ رویال ج- نادرا^۱ کافکاز د- کافکاز^۱ یور کشایر

۱۵- اولین شرکت بیمه ایرانی در چه سالی تأسیس شد؟

الف- ۱۳۱۶ ب- ۱۳۱۴ ج- ۱۳۰۷ د- ۱۳۰۹

۱۶- بنگاهی است که جان و مال کسی را در برابر خطرات و خسارتهای اجتماعی بیمه می کند؟

الف- بیمه ب- حق بیمه ج- بیمه گر د- موضوع بیمه

۱۷- شخصی که به نفع خود یا دیگری قرارداد بیمه را امضاء می کند؟

الف- بیمه گر ب- بیمه گذار ج- موضوع بیمه د- هیچ کدام

۱۸- حق بیمه

الف- وجوهی است که بیمه گذار به بیمه گر پرداخت می کند. ب- وجوهی است که بیمه گر به بیمه گذار پرداخت می کند.

ج- وجه بیمه نامه د- وجه پرداختی خسارت کالا می باشد.

۱۹- حالتی از بیمه است که در آن بیمه گر تعهد می کند که خسارت وارده بر دیگران را که ناشی از عمل و اقدام غیرعمدی بیمه گذار در

مورد موضوع بیمه است^۱ جبران کند؟

الف- بیمه اتکایی ب- بیمه شخص ثالث ج- بیمه حوادث د- بیمه آتش سوزی

۲۰- کدام گزینه از نوع بیمه اتکایی نمی باشد؟

الف- بیمه اتکایی مختلط مازاد ب- بیمه اتکایی اجباری سهمیه ج- بیمه اتکایی اختیاری د- بیمه اتکایی اجباری و اختیاری

۲۱- کدام گزینه از وظایف و تعهدات بیمه گر می باشد؟

الف- اظهار مشخصات خطر ب- پرداخت حق بیمه در سر رسید مقرر ج- تأمین اعتبار کافی برای جبران خسارت د- اعلام وقوع حادثه

۲۲- کدام بیمه نامه را می توان به زبان غیر فارسی تنظیم نمود؟

الف- بیمه دریایی ب- بیمه حوادث ج- بیمه اتکایی د- هیچ کدام

سوال	پاسخ
١	الف
٢	ج
٣	الف
٤	ج
٥	ب
٦	الف
٧	الف
٨	ب
٩	الف
١٠	د
١١	الف
١٢	د
١٣	ج
١٤	ج
١٥	ب
١٦	ج
١٧	ب
١٨	الف
١٩	ب
٢٠	الف
٢١	ج
٢٢	الف
٢٣	
٢٤	
٢٥	

- ۱- یکی از نیازهای اصلی انسان در زمان حال و آینده است.
 الف (ایمنی و احساس امنیت ب (تعلق و وابستگی ج (خودشکوفایی د (احترام)
 ۲- کدام ارگان در برقراری امنیت در جامعه مؤثر است.
 الف (ارتش و پلیس ب (دادگاه ج (آتش نشانی د (تمام موارد)
 ۳- بیمه قراردادی است که به موجب آن درقبال دریافت حق بیمه تعهد می کند خسارت را به بپردازد.
 الف (بیمه گذار - بیمه گر ب (بیمه گر - بیمه گذار)
 ج (بیمه گر - شخص ثالث د (بیمه گذار شخص ثالث)
 ۴- بنگاهی است که جان یا مال کسی را بیمه می کند.
 الف (بیمه گذار ب (قرارداد بیمه ج (حق بیمه د (بیمه گر)
 ۵- شخصی است که به نفع خود و یا دیگری قرارداد بیمه را امضاء می کند.
 الف (مدیر عامل ب (مالک ج (بیمه گذار د (بیمه گر)
 ۶- منظور از بیمه گذار اصیل چیست ؟
 الف (مالک اصلی ب (مالک مسئول ج (صاحب مال د (تمام موارد)
 ۷- وجهی است که بیمه گذار به بیمه گر می پردازد.
 الف (وجه بیمه ب (بیمه نامه ج (حق بیمه د (موضوع بیمه)
 ۸- چیزی است که بیمه می شود.
 الف (حق بیمه ب (قرارداد بیمه ج (موضوع بیمه د (وجه بیمه)
 ۹- موضوع بیمه شامل کدام گزینه زیر می باشد :
 الف (عین مال ب (منفعت مال ج (حق مالی - ضرر جانی د (تمام موارد)
 ۱۰- مهمترین عامل مؤثر در رو آوردن افراد به مؤسسات بیمه چیست ؟
 الف (نیاز به امنیت ب (نگرانی افراد ج (الف و ب صحیح است د (هیچکدام)
 ۱۱- نخستین بیمه آتش سوزی مربوط به سال در شهر بوده است
 الف (۱۶۶۶ - رم ب (۱۶۷۰ - لندن ج (۱۶۶۶ - لندن د (۱۶۷۰ - رم)
 ۱۲- معروف ترین شرکت بیمه پس از آتش سوزی لندن کدام است.
 الف (اینگسترخ ب (لویدز ج (فونیکس د (رویال)
 ۱۳- مهمترین اقسام بیمه های ابرگرانی را نام ببرید.
 الف (آتش سوزی و باربری ب (حوادث و شخص ثالث ج (اتکایی د (تمام موارد)
 ۱۴- در این نوع بیمه ، بیمه گر خسارت را به دیگران می پردازد.
 الف (باربری هوایی ب (باربری دریایی ج (شخص ثالث د (اتکایی)
 ۱۵- بیمه شخص ثالث زمانی پرداخت می شود که خسارت ناشی از عمل و اقدام بیمه گذار است.
 الف (عمدی ب (غیرعمدی ج (شخص ثالث د (هیچکدام)
 ۱۶- بیمه گر در این نوع از بیمه تمام یا قسمتی از خطر را نزد بیمه گر دیگری مجدداً بیمه می کند.
 الف (آتش سوزی ب (باربری ج (شخص ثالث د (هیچکدام)
 ۱۷- کدام گزینه از انواع بیمه اتکایی محسوب نمی شود.
 الف (اجباری سهمیه ب (اجباری مازاد ج (اختیاری د (قانونی)
 ۱۸- بیمه گر اتکایی در کدام نوع از بیمه حق رد ندارد
 الف (اجباری سهمیه ب (اجباری مازاد ج (اختیاری د (الف و ب)

- ۱۹- کدام خاطرات کالا را تهدید کرده و پوشش بیمه ای را می طلبد؟
 الف (خسارت به موجودی انبار ب) تنزیل قیمت ج (لاوصول ماندن بخشی از مطالبات د) تمام موارد
 ۲۰- کدام عامل سبب خطر خسارت به موجودی انبار نمی باشد :
 الف (ضعف مدیریت ب) سرقت ج (آبدیدگی د) آتش سوزی
 ۲۱- کدام گزینه دلیل مناسبی برای تنزیل قیمت موجودی انبار نیست :
 الف (افزایش عرضه ب) تنزیل عمومی قیمتها ج (کاهش قیمت از جانب رقبا د) از مُد افتادن کالا
 ۲۲- موجودی انبار را از چه راهی می توان کاهش داد
 الف (تحویل فوری ب) شیوه های خرید مناسب ج (نظارت بر موجودی انبار د) تمام موارد
 ۲۳- از چه راهی می توان تنزیل قیمت موجودی انبار را به حداقل رساند
 الف (کاهش موجودی انبار ب) پیش فروش کالا قبل از موعد ج (پیش خرید مواد اولیه د) الف وب
 ۲۴- کدام خطر قابل بیمه کردن نمی باشد
 الف (خسارت موجودی انبار ب) خطر تنزیل قیمتها ج (لاوصول ماندت مطالبات د) سرقت
 ۲۵- سندی است کتبی که با تنظیم آن عقد بیمه اعتبار قانونی پیدا می کند.
 الف (سند اداری ب) سند حقوقی ج (بیمه نامه د) قرارداد بیمه
 ۲۶- کدام گزینه در بیمه نامه قید نمی گردد
 الف (حق بیمه ب) نام بیمه گر و بیمه گذار ج (موضوع بیمه د) هیچکدام
 ۲۷- تنها بیمه نامه ای است که می تواند به نام حاصل تنظیم شود :
 الف (حمل و نقل ب) دریایی ج (هوایی د) زمینی
 ۲۸- کدام بیمه نامه مشمول حکم زبان فارسی نمی باشد
 الف (دریایی ب) زمینی ج (هوایی د) تمام موارد
 ۲۹- کدام گزینه وظایف و تعهدات بیمه گر را مشخص می نماید :
 الف (اعتبار کافی برای جبران خسارت - پرداخت سرمایه یا غرامت
 ب) مراقبت از موضوع بیمه - پرداخت حق بیمه
 ج) اعتبار کافی برای جبران خسارت - پرداخت حق بیمه
 د) مراقبت از موضوع بیمه - پرداخت سرمایه یا غرامت
 ۳۰- وظایف و تعهدات بیمه گذار در کدام گزینه مستتر است.
 الف (اظهار مشخصات خطر ب) پرداخت حق بیمه ج (اعلام وقوع حادثه و مراقبت از موضوع بیمه د) تمام موارد
 ۳۱- در صورت وقوع حادثه بیمه گذار مکلف است در چه مدت زمانی حادثه را به اطلاع برساند
 الف (۲ روز ب) ۳ روز ج (در اسرع وقت د) تا پایان ماه
 ۳۲- پرسشنامه ای است که بیمه گذار جهت اظهار مشخصات خطر آن را تکمیل می کند
 الف (قرارداد بیمه ب) برگ پیشنهاد بیمه ج (بیمه نامه د) برگ اظهار مشخصات

شماره	الف	ب	ج	د
۱	✓			
۲				✓
۳		✓		
۴				✓
۵			✓	
۶	✓			
۷			✓	
۸			✓	
۹				✓
۱۰			✓	
۱۱			✓	
۱۲		✓		
۱۳				✓
۱۴			✓	
۱۵		✓		
۱۶				✓
۱۷				✓
۱۸				✓
۱۹				✓
۲۰	✓			
۲۱	✓			
۲۲				✓
۲۳				✓
۲۴		✓		
۲۵			✓	
۲۶				✓
۲۷	✓			
۲۸	✓			
۲۹	✓			
۳۰				✓
۳۱			✓	
۳۲		✓		

- ۱- بنگاهی که جان یا مال کسی را در برابر خطرات و خسارتهای احتمالی بیمه می کند ، چه نام دارد .
 الف) بیمه گذار ب) بیمه گر ج) بیمه د) همه موارد
- ۲- حق بیمه وجهی است که به می پردازد.
 الف) بیمه گر - بیمه گر ب) بیمه گذار - بیمه گر ج) بیمه گر - بیمه گذار د) بیمه گذار - بیمه گذار
- ۳- "چیزی که بیمه می شود " تعریف کدام مورد زیر است.
 الف) بیمه گر ب) بیمه گذار ج) حق بیمه د) موضوع بیمه
- ۴- در کدام مورد زیر ، موضوع بیمه عین مال می باشد.
 الف) اتومبیل ب) میوه ی یک باغ ج) کشتی د) مورد الف و ج
- ۵- در کدام مورد زیر موضوع بیمه منفعت مال می باشد .
 الف) اتومبیل ب) کشتی ج) محصول یک مزرعه د) کالا
- ۶- چه عاملی موجب روی آوردن آدمیان به بیمه و تشکیل موسسات بیمه شده است؟
 الف) نگرانی آدمیان ب) نیاز انشانها به امنیت ج) نیاز به آرامش د) همه موارد
- ۷- در این نوع بیمه ، بیمه گر تعهد می کند که خسارت وارده بر دیگران را که ناشی از عمل و اقدام غیر عمدی بیمه گذار در مورد موضوع بیمه است را جبران کند.
 الف) بیمه حوادث ب) بیمه شخص ثالث ج) بیمه اتکایی د) بیمه آتش سوزی
- ۸- هر گاه بیمه گر بعد از بستن قرارداد بیمه ، تمام یا قسمتی از خطری را که بیمه کرده است نزد بیمه گر دیگری مجدداً بیمه کند ، تعریف کدام بیمه می باشد.
 الف) بیمه شخص ثالث ب) بیمه حوادث ج) بیمه باربری هوایی د) بیمه اتکایی
- ۹- کدام مورد زیر بنا به دستور دولت و به حکم اجبار قانونی پدید می آید.
 الف) بیمه اتکایی اختیاری ب) بیمه اتکایی اجباری مازاد ج) بیمه اتکایی اجباری سهمیه د) موارد ب و ج
- ۱۰- "مقررات خاصی که بیمه گر را مکلف می کند تا در صد معینی از هر خطری راکه به عهده می گیرد به بیمه گر اتکایی واگذار کند و بیمه گر اتکایی حق رد آن را ندارد" مفهوم کدام بیمه می باشد.
 الف) بیمه اتکایی اجباری سهمیه ب) بیمه اتکایی اجباری مازاد ج) بیمه اتکایی اختیاری د) مورد الف و ب
- ۱۱- در این بیمه بیمه گر مخاطرات را تا حد معینی خود عهده دار می شود و اضافه بر آن را به بیمه گر اتکایی واگذار می کند.
 الف) بیمه اتکایی اجباری سهمیه ب) بیمه اتکایی اجباری مازاد ج) بیمه اتکایی اختیاری د) هر سه مورد
- ۱۲- "اگر قرار داد بیمه به میل و رضایت بیمه گر اصلی و بیمه گر اتکایی منعقد شود" مفهوم کدام بیمه می باشد.
 الف) بیمه اتکایی اجباری مازاد ب) بیمه اتکایی اجباری سهمیه ج) بیمه اتکایی اختیاری د) بیمه اتکایی اجباری
- ۱۳- در هر فعالیت بازرگانی چند نوع خطر احتمال رخ دادن دارد؟
 الف) دو نوع ب) سه نوع ج) یک نوع د) چهار نوع
- ۱۳- در معرض خطر و خسارت قرار گرفتن موجودی انبار (خطر نوع اول) به چه دلایلی بوجود می آید.
 الف) به علت آتش سوزی ب) آب دیدگی ج) سرقت د) هر سه مورد
- ۱۵- تنزل قیمت موجودی انبار در اثر کدام عامل زیر نمی باشد.
 الف) سرقت ب) تنزل عمومی قیمت ها ج) پایین آوردن قیمت از جانب رقبا د) از رده خارج شدن به سبب تغییر تکنولوژی
- ۱۶- در معرض خطر و خسارت قرار گرفتن موجودی انبار (خطر نوع اول) را چگونه می توان به حداقل رساند.
 الف) طرح ریزی یک روش متداول برای دادن اعتبار ب) کم کردن موجودی انبار ج) پیش فروش کردن کالا د) تلاش در تحویل دادن فوری کالای خریداری شده به واسطه ها و مشتریان

- ۱۷-تنزل قیمت موجودی انبار (خطر نوع دوم) را چگونه می توان به حداقل رساند.
- الف) نظارت مداوم بر موجودی انبار ب)اجرای روشهایی برای جلوگیری از سرقت
ج) پیش فروش کردن کالا د)کنترل حرارت و نور
- ۱۸- کدام گزینه مفهوم بیمه نامه را بدرستی بیان می کند.
- الف) بیمه نامه یک نوع سند است . ب)بیمه نامه سندی شفاهی است .
ج) بیمه نامه سندی کتبی است. د)بیمه نامه سندی است کتبی که با تنظیم آن ، بیمه اعتبار قانونی پیدا می کند.
- ۱۹- کدام مورد زیر بطور صریح باید در بیمه نامه قید شود.
- الف) تاریخ انعقاد قرارداد ب)اسم بیمه گر و بیمه گذار ج) موضوع بیمه د)هر سه مورد
- ۲۰-قانون ثبت شرکتها در چه تاریخی به تصویب رسید.
- الف) ۱۳۱۴ شمسی ب)۱۳۱۰ شمسی ج) ۱۳۴۰ شمسی د)۱۳۲۰ شمسی
- ۲۱-شرکتهای بیمه مجازند کدام نوع بیمه را به زبانی غیر از زبان فارسی تنظیم کنند.
- الف) بیمه نامه آتش سوزی ب)بیمه نامه دریایی ج) بیمه نامه حوادث د)بیمه نامه شخص ثالث
- ۲۲- کدام گزینه جزء وظایف و تعهدات بیمه گر می باشد.
- الف) اظهار مشخصات خطر ب)پرداخت حق بیمه
ج) تامین اعتبار کافی برای جبران خسارت احتمالی د)انجام مراقبت کافی از موضوع بیمه
- ۲۳- کدام گزینه جزء وظایف و تعهدات بیمه گر نمی باشد.
- الف) تامین اعتبار کافی برای جبران خسارت احتمالی ب)پرداخت سرمایه در قرارداد بیمه
ج) پرداخت حق بیمه در سررسید مقرر د)پرداخت غرامت پیش بینی شده در قرارداد بیمه
- ۲۴-وظایف و تعهدات بیمه گذار عبارتست از:
- الف) تامین اعتبار کافی برای جبران خسارت احتمالی ب) پرداخت سرمایه در قرارداد بیمه
ج) پرداخت غرامت پیش بینی شده در قرارداد بیمه د)اعلام وقوع حادثه
- ۲۵-وظایف و تعهدات بیمه گذار عبارتست از :
- الف) اظهار مشخصات خطر ب) پرداخت حق بیمه در سررسید مقرر ج) اعلام وقوع حادثه د)هر سه مورد

ردیف	الف	ب	ج	د
۱		√		
۲		√		
۳				√
۴				√
۵			√	
۶				√
۷		√		
۸				√
۹				√
۱۰	√			
۱۱		√		
۱۲			√	
۱۳		√		
۱۴				√
۱۵	√			
۱۶				√
۱۷			√	
۱۸				√
۱۹				√
۲۰		√		
۲۱		√		
۲۲			√	
۲۳			√	
۲۴				√
۲۵				√

طراح : طیب طاهر خانی استان : قزوین

- ۱-.....بنگاهی است که جان یا مال کسی را در برابر خطرات و خسارتهای احتمالی بیمه می کند.
- الف)موضوع بیمه ب)بیمه ج)بیمه گذار د)بیمه گر
- ۲-هر گاه بیمه گر، بعد از بستن قرارداد بیمه، به نوبه خود تمام یا قسمتی از خطری را که بیمه کرده است نزد بیمه گر دیگری مجددا بیمه کند، چه بیمه ای پدید می آید؟
- الف)بیمه شخص ثالث ب)بیمه اتکایی ج)بیمه لویدز د)بیمه کالا در مقابل خطر
- ۳-اگر قرارداد بیمه اتکایی به میل بیمه گر اصلی و بیمه گر اتکایی منعقد شود، چه نوع بیمه اتکایی پدید می آید؟
- الف)اختیاری ب)اجباری ج)اجباری سهمیه د)اجباری مازاد
- ۴-بیمه نامه حمل و نقل به نام چه کسی تنظیم می شود.
- الف)شخص ب)اشخاص معین ج)حامل د)همه موارد
- ۵-موضوع بیمه ممکن است باشد.
- الف)مال ب)حق مالی ج)هر نوع مسئولیت حقوقی د)همه موارد
- ۶-پرداخت حق بیمه چگونه انجام می شود؟
- الف)یک جا ب)قسطی ج)گاهی یک جا و گاهی در چند قسط د)در سه قسط
- ۷-انواع بیمه ها و موسسات بیمه، معمولا به دنبال ایجاد شده اند.
- الف)تکرار یک خطر ب)تکرار یک خطریا به دنبال پدید آمدن یک خطر عظیم و وحشتناک ج)مصوبات قانونی د)همه موارد
- ۸-منظور از این بیمه حالتی است که در آن بیمه گر تعهد می کند که خسارت وارده بر دیگران را که ناشی از عمل و اقدام غیر عمدی بیمه گذار در مورد موضوع بیمه است، جبران کند.
- الف)بیمه شخص ثالث ب)بیمه اتکایی ج)بیمه حوادث د)بیمه آتش سوزی
- ۹-معمولا، اعلام وقوع حادثه به اداره مرکزی بیمه یا شعبه یا نمایندگی مذکور در قرارداد چگونه صورت می گیرد؟
- الف)به صورت شفاهی ب) طی نامه سفارشی ج)تلگراف د)گزینه ب و ج
- ۱۰-سندی است کتبی که با تنظیم آن عقد، بیمه اعتبار قانونی پیدا می کند.
- الف)حق بیمه ب)موضوع بیمه ج) بیمه نامه د) برگ پیشنهاد بیمه

شماره سوال	جواب
۱	د
۲	ب
۳	الف
۴	د
۵	د
۶	ج
۷	ب
۸	الف
۹	د
۱۰	ج

- ۱- حق بیمه با کدام یک از موارد زیر در ارتباط است؟
 الف) مبلغ حق بیمه ب) وسعت خطر ج) شدت خطر د) گزینه ب و ج
- ۲- راه های مصون ماندن از خطرات در گذشته چیست؟
 الف) تلاش های فردی ب) تلاش های خانوادگی ج) استمداد از هموعان د) همه موارد
- ۳- کدام یک از خطرات زیر وجود طرح های حمایتی را ایجاب می کند؟
 الف) از دست دادن درآمد ب) آتش سوزی ج) سرقت د) سرما زدگی محصول
- ۴- علت گرایش انسان ها به بیمه چیست؟
 الف) نیاز به امنیت ب) نگرانی ج) جلوگیری از حوادث د) گزینه الف و ب
- ۵- علت ایجاد مؤسسات بیمه کدام یک از موارد زیر است؟
 الف) پدید آمدن حادثه ب) نیاز به امنیت ج) نگرانی آدمیان د) گزینه ب و ج
- ۶- اولین بیمه آتش سوزی در چه سالی و در کجا اتفاق افتاد؟
 الف) ۱۶۶۶-برلین ب) ۱۶۶۷-لندن ج) ۱۶۶۶-لندن د) ۱۶۶۷-برلین
- ۷- کدام یک از انواع بیمه تأثیر قابل ملاحظه ای در گسترش فعالیت های بیمه داشته است؟
 الف) بیمه شخص ثالث ب) بیمه اتکایی ج) بیمه حوادث د) بیمه آتش سوزی
- ۸- طبق این بیمه ، بیمه گر مکلف می شود که درصد معینی از هر خطری را که بر عهده می گیرد به بیمه گر اتکایی واگذار کند؟
 الف) بیمه اتکایی اجباری سهمیه ب) بیمه اتکایی اجباری مازاد ج) بیمه اتکایی اختیاری د) گزینه الف و ب
- ۹- طبق این بیمه ، بیمه گر مخاطرات را تا حدّ معینی خودعهده دار می شود؟
 الف) بیمه اتکایی اختیاری ب) بیمه اتکایی اجباری سهمیه ج) بیمه اتکایی اجباری مازاد د) بیمه اتکایی اجباری قانونی
- ۱۰- سرقت جز کدام دسته از خطرات احتمالی فعالیت های بازرگانی است؟
 الف) خطر نوع اول ب) خطر نوع دوم ج) خطر نوع اول و دوم د) خطر نوع سوم
- ۱۱- از مد افتادن به سبب تغییر تکنولوژی جزء کدام دسته از خطرات احتمالی فعالیت های بازرگانی است؟
 الف) خطر نوع اول ب) خطر نوع دوم ج) خطر نوع سوم د) خطر نوع اول و سوم
- ۱۲- کم کردن موجودی انبار راه کار کاهش کدام نوع از خطرات احتمالی است؟
 الف) خطر نوع اول ب) خطر نوع دوم ج) خطر نوع سوم د) خطر نوع اول و سوم
- ۱۳- پیش فروش کردن کالا راه کار کاهش کدام نوع از خطرات احتمالی است؟
 الف) خطر نوع اول ب) خطر نوع دوم ج) خطر نوع سوم د) خطر نوع اول و سوم
- ۱۴- کدام یک از خطرات مالی زیر را نمی توان بیمه کرد؟
 الف) خطریلا وصول ماندن مطالبات ب) خطر کم کردن موجودی انبار
 ج) خطر پایین آمدن قیمت ها د) خطر در معرض خسارت قرار گرفتن موجودی انبار
- ۱۵- وجود کدام مورد از موارد زیر در انعقاد بیمه نامه لزومی ندارد؟
 الف) تاریخ انعقاد قرار داد ب) محل انعقاد قرارداد ج) ابتدا و انتهای قرار داد بیمه د) اسم بیمه گرو بیمه گذار
- ۱۶- در کدام مورد است که قانون اجازه داده که بیمه نامه به نام حامل تنظیم شود؟
 الف) بیمه نامه ی حمل و نقل ب) بیمه نامه شخص ثالث ج) بیمه نامه حوادث د) بیمه نامه اتکایی
- ۱۷- کدام بیمه نامه رامی توان به زبان دیگری منعقد کرد؟
 الف) بیمه نامه دریایی ب) بیمه نامه زمینی ج) بیمه نامه هوایی د) بیمه نامه اتکایی

- ۱۸- کدام مورد از موارد زیر از وظایف بیمه گرنمی باشد؟
 الف) تامین اعتبار کافی برای جبران خسارت های احتمالی
 ب) پرداخت سرمایه یا غرامت پیش بینی شده در قرارداد بیمه
 ج) دریافت حق بیمه
 د) اظهار مشخصات خطر و تغییرات حاصل در آن
- ۱۹- کدام مورد از موارد زیر از وظایف بیمه گذار نمی باشد؟
 الف) پرداخت حق بیمه در سررسید مقرر
 ب) انجام مراقبت کافی از موضوع بیمه
 ج) اعلام وقوع حادثه
 د) درخواست تکمیل برگ پیشنهاد بیمه توسط بیمه گر
- در چه صورت بیمه گذار علاوه بر آنکه از پرداخت حق بیمه معاف نمی باشد از دریافت خسارت واقع در زمان تعلیق محروم می شود؟
 الف) در صورت عدم پرداخت حق بیمه در سررسید مقرر
 ب) در صورت عدم پرداخت حق بیمه از تاریخ ارسال اخطار به تا مهلت تعیین شده
 ج) در صورت عدم پرداخت حق بیمه از ظهر روز بعد از انقضای مهلت تعیین شده
 د) در صورت عدم پرداخت حق بیمه در مهلت ۲۰ روزه
- ۲۱- از چه زمان تامین خسارت بیمه گر به حالت تعلیق درمی آید؟
 الف) بعد از انقضای مهلت تعیین شده برای پرداخت حق بیمه
 ب) بعد از ۲۰ روز از تاریخ ارسال اخطار به برای پرداخت حق بیمه
 ج) از ظهر روز بعد از انقضای مهلت تعیین شده برای پرداخت حق بیمه
 د) از تاریخ ارسال اخطار به برای پرداخت حق بیمه
- ۲۲- اگر تشدید خطر با تغییر وضعیت موضوع بیمه در نتیجه عمل بیمه گذار نباشد، مشارالیه چند روز فرصت دارد این موضوع را به بیمه گر اعلام کند؟
 الف) ۱۰ روز از تاریخ اطلاع خود
 ب) ۲۰ روز از تاریخ اطلاع خود
 ج) ۱۲ روز از تاریخ اطلاع خود
 د) ۱۵ روز از تاریخ اطلاع خود
- ۲۳- اگر تشدید خطر در نتیجه عمل خود بیمه گذار باشد، وظیفه بیمه گر چیست؟
 الف) خسارت وارد شده را از طریق دادگاه های عمومی از او مطالبه کند
 ب) اضافه حق بیمه رامعین و به بیمه گذار پیشنهاد کند
 ج) قرارداد را فسخ نماید
 د) قرارداد را به حالت تعلیق در آورد
- ۲۴- در چه صورت بیمه گذار از دریافت غرامت محروم می شود؟
 الف) تمامی مطالبی که بیمه گذار در مورد وقوع حادثه اظهار کرده صحیح نباشد
 ب) حادثه را در اسرع وقت به اطلاع بیمه گرنرسانیده باشد
 ج) وضعیت موضوع بیمه را تغییر دهد
 د) گزینه الف و ب
- ۲۵- وقوع حادثه ای که موضوع بیمه است، توسط بیمه گذار به چه صورت به نمایندگیهای بیمه اعلام می شود؟
 الف) طی نامه سفارشی
 ب) طی تلگراف
 ج) طی تلفن
 د) گزینه الف و ب
- ۲۶- در چه صورت عقد بیمه باطل خواهد شد؟
 الف) بیمه گذار عمداً از اظهار مطالبی خودداری کند
 ب) مطالب کاذبی اظهار کند
 ج) اظهارات یا مطالب کاذب، موضوع خطر را تغییر دهد
 د) همه موارد
- ۲۷-..... شخصی است که به نفع خود یا دیگری قرارداد بیمه را امضاء می کند؟
 الف) بیمه گر
 ب) بیمه گذار
 ج) شخص ذینفع
 د) مالک اصلی
- ۲۸- چیزی است که بیمه می شود؟
 الف) موضوع بیمه
 ب) صاحب مال
 ج) بیمه گذار
 د) گزینه ب و ج
- ۲۹- علت ایجاد انواع بیمه و موسسات بیمه چیست؟
 الف) پدید آمدن حادثه
 ب) تکرار یک خطر
 ج) پدید آمدن یک خطر عظیم
 د) ب و ج
- ۳۰- علت تشکیل شرکت بیمه لویدز لندن کدام حادثه بود؟
 الف) سیل
 ب) آتش سوزی
 ج) سرقت بانک
 د) سرمازدگی محصولات کشاورزی
- ۳۱- بیمه ای است که بیمه گر خسارت وارد شده بردیگران را که ناشی از عمل غیر عمدی بیمه گذار در مورد موضوع بیمه است جبران می کند؟
 الف) بیمه اتکایی
 ب) بیمه شخص ثالث
 ج) بیمه حوادث
 د) بیمه اجباری
- ۳۲- منظور از بیمه اتکایی این است که :
 الف) بیمه گر بعد از بستن قرارداد بیمه خطری را که بیمه کرده، نزد بیمه گرد دیگری مجدداً بیمه کند.
 ب) بیمه گذار بعد از بستن قرارداد بیمه خطری را که بیمه کرده، نزد بیمه گرد دیگری مجدداً بیمه کند.
 ج) بیمه گذار موضوع بیمه را با پرداخت حق بیمه بیشتری بیمه کند
 د) بیمه گر موضوع بیمه را با دریافت حق بیمه بیشتری بیمه کند

۳۳- کدام یک از موارد زیر از فواید بیمه اتکایی است؟

- الف) تقسیم خطرات بین شرکت های بیمه گراصلی و بیمه گراتکایی بوجود آید
 ب) بیمه گراصلی بااطمینان بیشترکاری کند
 ج) بیمه گراصلی خطرات بیشتر و متنوع تری را زمینه کار خود قرار دهد
 د) همه موارد

۳۴- تحویل دادن فوری کالاهای خریداری شده به مشتریان راه کار کاهش کدام نوع از خطرات احتمالی است؟

- الف) خطر نوع اول ب) خطر نوع دوم ج) خطر نوع اول و دوم د) خطر نوع سوم

۳۵- تنزل عمومی قیمت ها جزء کدام دسته از خطرات احتمالی فعالیتهای بازرگانی می باشد؟

- الف) خطر نوع اول ب) خطر نوع دوم ج) خطر نوع سوم د) گزینه الف و ب

۳۶- نظارت مداوم بر موجودی انبار راه کار کاهش کدام نوع از خطرات احتمالی است؟

- الف) نوع اول ب) نوع دوم ج) نوع سوم د) ب و ج

ردیف	الف	ب	ج	د	ردیف	الف	ب	ج	د
۱				۱۹					
۲				۲۰					
۳				۲۱					
۴				۲۲					
۵				۲۳					
۶				۲۴					
۷				۲۵					
۸				۲۶					
۹				۲۷					
۱۰				۲۸					
۱۱				۲۹					
۱۲				۳۰					
۱۳				۳۱					
۱۴				۳۲					
۱۵				۳۳					
۱۶				۳۴					
۱۷				۳۵					
۱۸				۳۶					

- ۱- کدامیک از موضوعات بیمه می باشد؟
 الف: مال ب: عین مال ج: حق مالی د: هر سه مورد
- ۲- مهم ترین اقسام بیمه بازرگانی شامل کدام موارد است؟
 الف: آتش سوزی ب: باربری دریایی ج: حوادث د: هر سه مورد
- ۳- کدامیک از خطرات ، خطر نوع اول فعالیت بازرگانی محسوب می شود؟
 الف: تنزل عمومی قیمت ب: از مد افتادن ج: سرقت د: لاوصولی بخشی از مطالبات
- ۴- نوعی بیمه که به حکم اجبار قانون در صدمه عینی از هر خطری را بیمه گره عهده گرفته و به بیمه گر دیگر واگذار نماید؟
 الف: اتکایی ب: اتکایی اجباری سهمیه ج: اتکایی اجباری مازاد د: اتکایی اختیاری
- ۵- کدامیک از راه های کم کردن خطر نوع دوم فعالیت بازرگانی محسوب می شود؟
 الف: تحویل فوری کالا به واسطه ها و مشتریان ب: حداقل نگه داشتن موجودی انبار ج: پیش فروش کالا د: موارد ب و ج صحیح است
- ۶- کدامیک از راه های کم کردن خطر نوع اول فعالیت بازرگانی محسوب می شود؟
 الف: تحویل فوری کالا به واسطه ها و مشتریان ب: حداقل نگه داشتن موجودی انبار ج: پیش فروش کالا د: موارد الف و ب صحیح است
- ۷- کدامیک از موارد زیر در بیمه نامه قید می شود؟
 الف: موضوع بیمه ب: حق بیمه ج: تاریخ انعقاد قرارداد د: هر سه مورد
- ۸- کدامیک از وظایف بیمه گذار است؟
 الف: اظهار مشخصات خطر ب: پرداخت حق بیمه در سر رسید مقرر ج: پرداخت غرامت پیش بینی شده در قرارداد بیمه د: الف و ب صحیح است
- ۹- کدامیک از وظایف بیمه گر است؟
 الف: اظهار مشخصات خطر ب: پرداخت حق بیمه در سر رسید مقرر ج: پرداخت غرامت پیش بینی شده در قرارداد بیمه د: الف و ب صحیح است
- ۱۰- چه موقع عقد بیمه باطل می شود؟
 الف: خودداری عمدی بیمه گذار از اظهارات ب: اظهار مطالبی کذب از بیمه گذار ج: کاستن از اهمیت خطر توسط بیمه گذار د: هر سه مورد
- ۱۱- کدامیک از خطرات ، خطر نوع سوم فعالیت بازرگانی محسوب می شود؟
 الف: تنزل عمومی قیمت ب: از مد افتادن ج: سرقت د: لاوصولی بخشی از مطالبات
- ۱۲- کدامیک از خطرات مالی را نمی توان بیمه کرد؟
 الف: تنزل عمومی قیمت ب: سرقت ج: لاوصولی بخشی از مطالبات د: موارد ب و ج
- ۱۳- کدامیک از موارد ذکر شده عین مال محسوب می شود؟
 الف: میوه ی باغ ب: محصول مزرعه ج: کشتی د: موارد الف و ب
- ۱۴- کدامیک از موارد ذکر شده منفعت مال محسوب می شود؟
 الف: میوه ی باغ ب: محصول مزرعه ج: کشتی د: موارد الف و ب
- ۱۵- کدامیک از خطرات مالی را می توان بیمه کرد؟
 الف: تنزل عمومی قیمت ب: سرقت ج: لاوصولی بخشی از مطالبات د: موارد ب و ج

گزینه ها	(الف)	(ب)	(ج)	(د)
۱				*
۲				*
۳			*	
۴		*		
۵				*
۶				*
۷				*
۸				*
۹			*	
۱۰				*
۱۱				*
۱۲	*			
۱۳			*	
۱۴				*
۱۵				*

۱ - کدام نوع بیمه بنا به دستور دولت پدید می آید ؟

الف) بیمه اتکایی اجباری سهمیه ب) بیمه اتکایی اجباری مازاد ج) بیمه اتکایی اختیاری د) گزینه الف وب درست است.
 ۲ - به موجب قانون ثبت شرکت ها ، شرکت های بیمه مکلف اند کلیه قراردادهای بیمه رابه زبان فارسی (یا با ترجمه به زبان فارسی) تنظیم کنند بجزء

الف) بیمه نامه های دریایی ب) بیمه نامه های هوایی ج) بیمه نامه های ریلی د) بیمه نامه های حوادث
 ۳ - به موجب (ماده ۵) قانون بیمه ایران بیمه گذار ممکن است اصیل باشد . منظور ار اصیل چیست؟
 الف) با اصالت ب) نماینده صاحب مال ج) مالک اصلی د) نماینده شخص ذینفع
 ۴ - حق بیمه وجهی است که به می پردازد.

الف) بیمه گذار- بیمه گر ب) بیمه گر- شخص ذینفع ج) بیمه گر- اداره بیمه د) بیمه گر- بیمه گذار
 ۵ - کدام یک از بیمه های زیر از بیمه های بازرگانی می باشند؟

الف) بیمه حوادث ب) بیمه شخص ثالث ج) بیمه اتکایی د) هر سه مورد
 ۶ - انجام مراقبت کافی از موضوع بیمه وظیفه کیست؟

الف) بیمه گر ب) بیمه گذار ج) دولت د) بیمه گر و بیمه گذار
 ۷ - کدام گزینه علت تشکیل موسسات بیمه است؟

الف) نگرانی های آدمیان ب) نیاز انسان ها به امنیت ج) تکرار یک خطر د) هر سه مورد
 ۸ - قانون اجازه داده است که کدام بیمه نامه به نام حامل نیز تنظیم شود؟

الف) بیمه نامه حوادث ب) بیمه نامه شخص ثالث ج) بیمه نامه حمل و نقل د) بیمه نامه اتکایی
 ۹ - در کدام یک از بیمه های اتکایی ، بیمه گر حق ردّ مازاد واگذار شده را ندارد؟

الف) بیمه اتکایی اجباری سهمیه ب) بیمه اتکایی اجباری مازاد ج) بیمه اتکایی اختیاری د) بیمه اتکایی اختیاری مازاد
 ۱۰ - در هر فعالیت بازرگانی چند نوع خطر احتمال رخ دادن دارد؟

الف) ۲ نوع ب) ۳ نوع ج) ۴ نوع د) ۵ نوع

۱۱ - به منظور اقدام به اظهار مشخصات خطر وتغییرات حاصل درآن بیمه گذار درهنگام انعقاد قرارداد بیمه، پرسش نامه ای تحت عنوان را پر می کند.

الف) پرسش نامه بیمه ب) برگ نظرسنجی ج) برگ پیش نهاد بیمه د) برگ پیش نهاد و اظهار نظر

۱۲ - منظور از کدام بیمه حالتی است که درآن بیمه گر تعهد می کند خسارت وارد شده بردیگران را که ناشی ازعمل واقدام غیر عمدی بیمه گذار درمورد موضوع بیمه است جبران کند؟

الف) بیمه حوادث ب) بیمه شخص ثالث ج) بیمه اتکایی د) بیمه آتش سوزی

۱۳ - هرگاه بیمه گر ، بعداز بستن قرارداد بیمه، به نوبه خود تمام یا قسمتی ازخطری را که بیمه کرده است نزد بیمه گر دیگری مجدداً بیمه کند ، چه بیمه ای پدید می آید ؟

الف) بیمه حوادث ب) بیمه شخص ثالث ج) بیمه اتکایی د) بیمه اجتماعی

۱۴ - بیمه گذار موظف است کدام یک از اقساط حق بیمه را، بدون آن که ازطرف بیمه گر مطالبه شده باشد ، بلافاصله بپردازد؟

الف) قسط اول ب) اقساط معوق ج) اقساط سررسید شده د) تمام اقساط

۱۵ - درصورت وقوع حادثه وخطری که موضوع بیمه است ، بیمه گذار مکلف است آن چه راکه اتفاق افتاده است به اطلاع بیمه گر برساند.

الف) ظرف ده روز ب) ظرف پانزده روز ج) ظرف بیست روز د) در اسرع وقت

۱۶ - کدام بیمه از انواع بیمه اتکایی نیست ؟

الف) بیمه اتکایی اجباری سهمیه ب) بیمه اتکایی اجباری مازاد ج) بیمه اتکایی اختیاری د) بیمه اتکایی اختیاری مازاد

- ۱۷ - در صورت پرداخت نکردن حق بیمه توسط بیمه گذار ، پس از اخطار و دادن مهلت، تامین خسارت بیمه گر از چه زمان بعد از انقضای مهلت به حالت تعلیق در می آید؟
- الف) بلافاصله بعد از انقضای مهلت
ب) صبح روز بعد از انقضای مهلت
ج) ظهر روز بعد از انقضای مهلت
د) ظهر همان روز انقضای مهلت
- ۱۸ - کدام گزینه درست است؟
- الف) بیمه گر شخص است.
ب) بیمه گذار بنگاه است.
ج) موضوع بیمه چیزی است که بیمه می شود.
د) هر سه مورد
- ۱۹ - بیمه آتش سوزی برای نخستین بار در چه سالی و بعد از چه حادثه ای ایجاد شد؟
- الف) ۱۶۶۶ - آتش سوزی لندن
ب) ۱۸۶۶ - آتش سوزی لندن
ج) ۱۶۸۸ - سیل روسیه
د) ۱۶۶۸ - سیل روسیه
- ۲۰ - کدام یک از خطرات مالی را می توان بیمه کرد ؟
- الف) تمام خطرات مالی
ب) تمام خطرات مالی بجز خطر پایین آمدن قیمت ها
ج) خطر تنزل عمومی قیمت ها
د) خطراتی که قابلیت جبران داشته باشند.
- ۲۱ - کدام گزینه نادرست است ؟
- الف) بیمه نامه سندی است کتبی
ب) بیمه نامه اصولاً به نام شخص یا اشخاص معینی نوشته می شود.
ج) با تنظیم بیمه نامه ، بیمه اعتبار قانونی پیدا می کند.
د) بیمه نامه اشخاص ثالث به نام حامل نیز تنظیم می شود.
- ۲۲ - کدام گزینه از وظایف و تعهدات بیمه گر است ؟
- الف) تامین اعتبار کافی برای جبران خسارت های احتمالی
ب) پرداخت غرامت یا سرمایه پیش بینی شده در قرارداد بیمه
ج) اظهار مشخصات خطر و تغییرات حاصل در آن
د) گزینه الف و ب
- ۲۳ - به موجب مواد ۱۲ و ۱۳ قانون بیمه ، هرگاه بیمه گذار عمداً از اظهار مطالبی خودداری یا عملاً مطالب کاذبی اظهار کند ، به طوری که موضوع خطر را تغییر دهد عقد بیمه چه حکمی پیدا می کند ؟
- الف) صحیح است.
ب) باطل است.
ج) اشکال دارد.
د) به حالت تعلیق در می آید.
- ۲۴ - کدام گزینه در مورد بیمه اتکایی اجباری مازاد درست است؟
- الف) به دستور دولت پدید می آید.
ب) به حکم اجبار قانونی پدید می آید.
ج) بیمه گر اتکایی حق ردّ مازاد واگذار شده را دارد.
د) گزینه الف و ب
- ۲۵ - به منظور اقدام به انجام کدام وظیفه، بیمه گذار در هنگام انعقاد قرارداد بیمه ، پرسش نامه ای تحت عنوان " برگ پیش نهاد بیمه " را پر می کند ؟
- الف) اظهار مشخصات خطر و تغییرات حاصل در آن
ب) انجام مراقبت کافی از موضوع بیمه
ج) اعلام وقوع حادثه
د) پرداخت حق بیمه در سررسید مقرر

۱۳	۱۲	۱۱	۱۰	۹	۸	۷	۶	۵	۴	۳	۲	۱
ج	ب	ج	ب	ب	ج	د	ب	د	الف	ج	الف	د
	۲۵	۲۴	۲۳	۲۲	۲۱	۲۰	۱۹	۱۸	۱۷	۱۶	۱۵	۱۴
	الف	د	ب	د	د	ب	الف	ج	ج	د	د	الف

- ۱- چنانچه بنا به دستور دولت [مقررات خاصی بیمه گر را مکلف سازد که درصد معینی از هر خطری را به عهده بگیرد. به بیمه گر اتکایی واگذار کند. مربوط به چه نوع بیمه ای است؟
- الف) بیمه اتکایی اجباری سهمیه (ب) بیمه اتکایی (ج) بیمه اتکایی اجباری مازاد (د) بیمه اتکایی اختیاری
- ۲- کدام یک از خطرات بیمه نمی باشد؟
- الف) آتش سوزی (ب) سرقت (ج) مطالبات (د) تنزل قیمت ها
- ۳- کدام بیمه بنا به میل بیمه گر اصلی و بیمه گراتکایی منعقد می شود؟
- الف) بیمه اتکایی اجباری سهمیه (ب) بیمه اتکایی (ج) بیمه اتکایی اجباری مازاد (د) بیمه اتکایی اختیاری
- ۴- بیمه گذار چه کسی است؟
- الف) صاحب مال (ب) نمایندگی صاحب مال (ج) شخص ذینفع (د) همه موارد
- ۵- موضوع بیمه چیست؟
- الف) عین مال (ب) حق مالی (ج) مسئولیت حقوقی (د) همه موارد
- ۶- در کدام یک از انواع بیمه [میزان تعهد طرفین بنا به توافق خواهد بود؟
- الف) بیمه اتکایی اجباری سهمیه (ب) بیمه اتکایی (ج) بیمه اتکایی اجباری مازاد (د) بیمه اتکایی اختیاری
- ۷- بیمه از چه طریقی اعتبار قانونی پیدا می کند؟
- الف) بیمه نامه (ب) توافق طرفین (ج) به اجبار قانون (د) حق بیمه
- ۸- چه نوع بیمه ای قانون اجازه داده است. به نام حامل آن تنظیم شود؟
- الف) حوادث (ب) اتکایی (ج) ثالث (د) حمل و نقل
- ۹- کدام یک از انواع بیمه نامه ها به زبانی غیر از زبان فارسی یا ترجمه آن تنظیم می شود؟
- الف) هوایی (ب) دریایی (ج) زمینی (د) ریلی
- ۱۰- چرا بیمه نامه های دریایی به زبانی غیر از زبان فارسی تهیه می شوند؟
- الف) چون در ایران صادر و در خارج از ایران پرداخت می شود. (ب) چون در خارج از ایران صادر و در ایران پرداخت می شود. (ج) چون در ایران صادر و در ایران پرداخت می شود. (د) چون در خارج از ایران صادر و در خارج از ایران پرداخت می شود.
- ۱۱- کدام یک از وظایف و تعهدات بیمه گر است؟
- الف) پرداخت سرمایه یا غرامت پیش بینی شده (ب) دریافت حق بیمه در سررسید مقرر (ج) پیگیری مشخصات خطر و تغییرات حاصل در آن (د) انجام مراقبت کافی از موضوع بیمه
- ۱۲- سررسید پرداخت بیمه چگونه است؟
- الف) اقساط بیمه بدون مطالبه بیمه گر پرداخت می شود. (ب) اقساط بیمه با مطالبه بیمه گر پرداخت می شود (ج) اولین قسط بدون مطالبه بیمه گر و سایر اقساط با مطالبه بیمه گر پرداخت می شود. (د) اولین قسط با مطالبه بیمه گر و سایر اقساط بدون مطالبه بیمه گر پرداخت می شود.
- ۱۳- کدام یک از وظایف و تعهدات بیمه گذار است؟
- الف) پرداخت غرامت پیش بینی شده (ب) تامین اعتبار کافی برای جبران خسارت (ج) پرداخت حق بیمه در سررسید مقرر (د) پرداخت سرمایه پیش بینی شده
- ۱۴- زمانی که بیمه نامه در اثر پرداخت نکردن حق بیمه در سررسید مقرر به حالت تعلیق در می آید.
- الف) بیمه گذار از پرداخت حق بیمه معاف و از دریافت خسارت واقع در آن زمان محروم می شود. (ب) بیمه گذار مجبور به پرداخت حق بیمه و از دریافت خسارت واقع در آن زمان محروم می شود. (ج) بیمه گذار مجبور به پرداخت حق بیمه و مشمول دریافت خسارت واقع در آن زمان می شود. (د) بیمه گذار از پرداخت حق بیمه معاف و مشمول دریافت خسارت واقع در آن زمان می شود.

۱۵- اولین بیمه آتش سوزی در سالی به وجود آمد؟

الف) ۱۶۶۶ (ب) ۱۵۶۶ (ج) ۱۶۶۵ (د) ۱۵۶۵

۱۶- تامین اعتبار کافی برای جبران خسارت احتمالی این تعهد در برابر..... به وجود می آید.

الف) بیمه نامه (ب) حق بیمه دریافتی (ج) اجبار قانون (د) توافق طرفین

۱۷- بیمه گذار در هنگام عقد قرارداد بیمه [] پرسش نامه ای تحت عنوان برگ..... را پر می کند.

الف) پرسش نامه بیمه (ب) سوالات بیمه (ج) پیش نهاد بیمه (د) توافق بیمه

۱۸- اگر بیمه گذار عمدی مطالبی خودداری یا کذب اظهار کند.

الف) قرارداد بیمه باطل است (ب) بیمه نامه حقیقی صادر می شود

ج) بیمه نامه به حالت تعلیق در می آید (د) طبق توافق طرفین حق بیمه افزایش پیدا می کند

۱۹- اگر تشدید خطر موضوع بیمه در نتیجه عمل بیمه گذار نباشد. بیمه گذار ظرف چند روز از تاریخ اطلاع خودباید به بیمه گر اعلام کند.

الف) ۱۰ روز (ب) ۱ روز (ج) ۲۰ روز (د) ۱ ماه

۲۰- اگر تشدید خطر در نتیجه عمل خود بیمه گذار باشد.

الف) بیمه گر و بیمه گذار خسارت دریافت نمی کنند.

ب) بیمه گر و بیمه گذار خسارت دریافت می کنند.

ج) بیمه گر خسارت دریافت نمی کند و بیمه گذار خسارت دریافت می کند.

د) بیمه گر خسارت دریافت می کند و بیمه گذار خسارت دریافت نمی کند.

ردیف	پا سخنامه سوالات امور عمومی بازرگانی فصل هفتم بیمه
۱	الف) اتکایی اجباری سهمیه
۲	د) تنزل قیمت ها
۳	د) بیمه اتکایی اختیاری
۴	د) همه موارد
۵	د) همه موارد
۶	د) بیمه اتکایی اختیاری
۷	الف) بیمه نامه
۸	د) حمل و نقل
۹	ب) دریایی
۱۰	الف) چون در ایران صادر و در خارج از ایران پرداخت می شود.
۱۱	الف) پرداخت سرمایه یا غرامت پیش بینی شده
۱۲	ج) اولین قسط بدون مطالبه بیمه گر و سایر اقساط با مطالبه بیمه گر پرداخت می شود.
۱۳	ج) پرداخت حق بیمه در سررسید مقرر
۱۴	ب) بیمه گذار مجبور به پرداخت حق بیمه و از دریافت خسارت واقع در آن زمان محروم می شود.
۱۵	الف) ۱۶۶۶
۱۶	ب) حق بیمه دریافتی
۱۷	ج) پیش نهاد بیمه
۱۸	الف) قرارداد بیمه باطل است
۱۹	الف) ۱۰ روز
۲۰	ج) بیمه گر خسارت دریافت نمی کند و بیمه گذار خسارت دریافت می کند.

- ۱- نیاز اصلی انسان چیست ؟
- الف (ایمنی و احساس امنیت ب) مبارزه با تنزل قیمت ج) مبارزه با خطرات د) مبارزه با قحطی و خشکسالی
- ۲- در روزگاران دور برای مصون ماندن از قحطی ، خشکسالی و سرقت چه تلاشهایی نیاز بود؟
- الف (تلاش های سازمانهای ملی ب) تلاشهای پلیس و ارتش ج) تلاشهای فردی و خانوادگی د) طرح های حمایتی دولت
- ۳- اولین بیمه ای که ایجاد شد چه بود
- الف (انگلیسی ب) باربری ج) بازرگانی د) آتش سوزی
- ۴- اولین ملتی که بیمه را به مرحله عمل رساندند کدام کشور بود ؟
- الف (مصریان ب) آمریکایی ها ج) انگلستان د) چینی ها
- ۵- در چه تاریخی بیمه به مرحله عمل رسید؟
- الف (۳۵۰۰ سال قبل از تولد مسیح ب) ۱۵۰۰ سال قبل از میلاد مسیح ج) ۲۵۰۰ سال قبل از تولد مسیح د) ۳۰۰۰ سال قبل از تولد مسیح
- ۶- در کدام کشور قوانین حمایت از کاروانها وضع شد؟
- الف (لندن ب) لوان ج) بابل د) شرق مدیترانه
- ۷- اگر کالای کاروانها در حین راه مورد سرقت واقع می شد مردم کدام شهر و چه فعالیتی انجام می دادند؟
- الف (مردم شهر کلد و به طور جمعی جبران خسرات می کردند ب) مردم لوان در شرق مدیترانه و به نجات آنها می پرداختند ج) صاحبان تمام کشتی ها در لوان باید در تحمل خسارت مشارکت می کردند د) تمام افراد برای مقابله با خطرات کالاها را بیمه می کردند
- ۸- بیشینه فعالیت به کدام کشورها مربوط است
- الف (چینی ها ب) بابل ج) لوان در شرق مدیترانه د) همه موارد
- ۹- بیمه عمر به شکل امروزی در کدام کشور و در چه سالی پدید آمد
- الف انگلستان ۱۵۸۳ ب) لندن ۱۵۳۸ ج) ایران ۱۳۱۴ د) ایران ۱۳۱۶
- ۱۰- اولین بیمه ای که پدید آمد کدام نوع بیمه بود؟
- الف (بیمه بازرگانی ب) بیمه عمر ج) بیمه آتش سوزی د) بیمه اتکایی
- ۱۱- بیمه بازرگانی توسط کدام کشور ایجاد شد است ؟
- الف (انگلستان ب) فرانسه ج) آلمان د) ایتالیا
- ۱۲- اولین شرکت بیمه در ایران در چه سالی و به چه نامی ایجاد شد ؟
- الف (۱۳۱۴ شرکت سهامی بیمه ایران ب) ۱۳۱۶ شرکت بیمه ج) ۱۳۱۵ شرکت سهامی ایران د) ۱۳۱۷ شرکت سهامی بیمه ایران
- ۱۳- بیمه است که به موجب آن تعهد می کند خسارت رسیده به موضوع بیمه را به پرداخت نماید
- الف (تعهدی ، بیمه گر ، بیمه گذار ب) قراردادی ، بیمه گر ، بیمه گذار ج) قراردادی ، بیمه گذار ، بیمه گر د) تعهدی ، بیمه گذار ، بیمه گر
- ۱۴- شخصی است که به نفع خود یا دیگری قرارداد بیمه را امضا می کند/
- الف (مالک قانونی ب) شخص ثالث ج) بیمه گذار د) بیمه گر
- ۱۵- حق بیمه وجهی است که به می پردازد
- الف (بیمه گر ، بیمه گذار ب) بیمه گذار ، بیمه گر ج) بیمه گذار ، شخص ثالث د) بیمه گر ، شخص ثالث
- ۱۶- موضوع بیمه چیست
- الف (عین مال ب) منفعت مال ج) حق مال د) همه موارد

۱۷- کدامیک از بیمه های زیر بازرگانی هستند

الف) باربری - حوادث - آتش سوزی

ب) باربری دریایی - باربری زمینی - اتکایی

ج) بیمه حوادث - بیمه شخص ثالث - آتش سوزی

د) اتکایی - شخص ثالث - باربری هوایی

۱۸- بیمه ای که در آن بیمه گر خسارت وارده را به دیگران از اقدام غیر عمدی بیمه گذار جبران می کند

الف) آتش سوزی (ب) حوثدث (ج) شخص ثالث (د) اتکایی

۱۹- بیمه ای که به نوبه ی خود تمام خطر را بیمه کرده و مجدداً نزد بیمه دیگری بیمه می کند چه می نامند؟

الف) آتش سوزی (ب) باربری (ج) ثالث (د) اتکایی

۲۰- این بیمه به دستور دولت و دارای مقررات خاص است که بیمه گر را مکلف می کند در صد معینی از هر خطر را بعهده بگیرد و به یه بیمه گر اتکایی واگذار کند

الف) مازاد (ب) سهمیه (ج) اختیاری (د) شخص ثالث

۲۱- این بیمه بنا به دستور دولت و به حکم اجبار قانون و طی مقررات خاص بیمه گر ، مخاطرات را تا حد معینی خود عهده دار و مابقی را به بیمه گر اتکایی واگذار می کند

الف) مازاد (ب) سهمیه (ج) اختیاری (د) شخص ثالث

۲۲- خسارت موجودی انبار ، سرقت ، آبدیدگی از چه نوع خطری است؟

الف) چهارم (ب) سوم (ج) دوم (د) اول

۲۳- تنزل قیمت موجودی انبار به کدام علت است؟

الف) تغییر سلیقه ، تنزل عمومی قیمت ، از جانب رقبا (ب) لا وصول ماندن بخشی از مطالبات ، آتش سوزی
ج) تنزل عمومی قیمت ، سرقت ، آبدیدگی (د) تغییر سلیقه ، تغییر تکنولوژی ، از رده خارج شدن کالا

۲۴- کدام خطر مالی را نمی توان بیمه کرد؟

الف) مطالبات سوخت شده (ب) پایین آمدن قیمت (ج) وصول مطالبات (د) فروش موجودی انبار

۲۵-..... سندی است کتبی که با تنظیم آن موضوع اعتبار قانونی پیدا می کند؟

الف) موضوع بیمه (ب) قرارداد بیمه (ج) بیمه نامه (د) وجه قرارداد بیمه

۲۶- میزان تعهد بیمه گر در صورت وقوع حادثه را ؟

الف) عقد بیمه (ب) اعتبار قانونی بیمه (ج) قرارداد بیمه (د) حق بیمه

۲۷- کدام یک از موارد زیر در بیمه نامه درج نمی شود؟

الف) سهم بیمه گذار (ب) حادثه عقد بیمه (ج) میزان تعهد بیمه گر (د) غرامت قطعی بیمه

۲۸- کدام نوع بیمه می تواند به نام حامل تنظیم شود؟

الف) آتش سوزی (ب) حمل و نقل (ج) اتکایی (د) بازرگانی

۲۹- کدام یک از موارد زیر جزو وظایف تعهدات بیمه گر نیست ؟

الف) اظهار مشخصات خطر و تغییرات حاصل در آن (ب) تامین اعتبار کافی برای جبران خسارته ای احتمالی
ج) پرداخت سرمایه یا غرامت پیش بینی شده در قرارداد بیمه (د) پرداخت خسارتهای به وقوع پیوسته طبق قرارداد بیمه

۳۰- کدام یک جز تعهدات بیمه گذار می باشد؟

الف) مراقبت از موضوع بیمه - اعلام وقوع حادثه

ب) پرداخت حق بیمه در سررسید - پرداخت غرامت پیش بینی شده

ج) اظهار مشخصات خطر و تغییرات حاصل - تامین اعتبار کافی برای جبران خسارت

د) هیچکدام

ردیف	الف	ب	ج	د
۱	*			
۲			*	
۳		*		
۴				*
۵				*
۶			*	
۷	*			
۸				*
۹	*			
۱۰	*			
۱۱				*
۱۲	*			
۱۳		*		
۱۴			*	
۱۵		*		
۱۶				*
۱۷	*			
۱۸			*	
۱۹				*
۲۰		*		
۲۱	*			
۲۲				*
۲۳	*			
۲۴		*		
۲۵			*	
۲۶				*
۲۷				*
۲۸		*		
۲۹				*
۳۰				*

- ۱- قراردادی که به موجب آن بیمه گر در قبال دریافت حق بیمه تعهد می کند که اگر خطر یا خسارتی به موضوع بیمه وارد شد، خسارت رسیده را جبران کند چه نام دارد؟
 الف) بیمه نامه ب) موضوع بیمه ج) بیمه د) حق بیمه
- ۲- بنگاهی که جان یا مال کسی را در برابر خطرات و خسارتهای احتمالی بیمه می کند، چه نام دارد؟
 الف) بیمه گر ب) بیمه ج) بیمه گذار د) ذینفع
- ۳- شخصی که به نفع خود یا دیگری قرارداد بیمه را امضا می کند، چه نام دارد؟
 الف) بیمه گر ب) بیمه ج) بیمه گذار د) بنگاه بیمه
- ۴- طبق قانون بیمه ایران، کدام مورد نمی تواند یک بیمه گذار باشد؟
 الف) مالک اصلی ب) شخص ذینفع ج) نماینده صاحب مال د) کسی که جان یا مال را در برابر خطرات بیمه می کند
- ۵- حق بیمه، وجهی است که به می پردازد.
 الف) بیمه گر - بیمه ب) بیمه گذار - بیمه ج) بیمه گذار - بیمه گر د) بیمه گر - بیمه گذار
- ۶- کدام گزینه نادرست است؟
 الف) موضوع بیمه، چیزی است که بیمه می شود. ب) حق بیمه، وجهی است که بیمه گر به بیمه گذار می پردازد.
 ج) بیمه گذار شخصی است که به نفع خود یا دیگری قرارداد بیمه را امضا می کند. د) گزینه ب و ج نادرست است.
- ۷- به موجب ماده ۴ قانون بیمه، کدامیک از موارد زیر نمی تواند موضوع بیمه باشد؟
 الف) عین مال ب) منفعت مال ج) تنزل قیمت ها د) مسئولیت حقوقی
- ۸- در کدام نوع بیمه، بیمه گر تعهد می کند که خسارت وارد شده بر دیگران را که ناشی از عمل و اقدام غیر عمدی بیمه گذار در مورد موضوع بیمه است را جبران کند؟
 الف) بیمه حوادث ب) بیمه اتکایی ج) بیمه شخص ثالث د) بیمه اتکایی اختیاری
- ۹- هرگاه بیمه گر بعد از بستن قرارداد بیمه، قسمتی از خطری را که بیمه کرده نزد بیمه گر دیگری مجدداً بیمه کند بیمه پدید می آید.
 الف) اتکایی ب) شخص ثالث ج) اتکایی اجباری سهمیه د) اتکایی اجباری مازاد
- ۱۰- کدام نوع بیمه اتکایی بنا به دستور دولت انجام و بیمه گر را مکلف می سازد که درصد معینی از هر خطری را که به عهده می گیرد به بیمه گر اتکایی واگذار کند؟
 الف) بیمه اتکایی اجباری مازاد ب) بیمه اتکایی اختیاری ج) بیمه اتکایی اجباری سهمیه د) گزینه الف و ج صحیح است
- ۱۱- کدام نوع بیمه اتکایی بنا به میل بیمه گر اصلی و بیمه گر اتکایی به وجود می آید؟
 الف) بیمه اتکایی اجباری مازاد ب) بیمه اتکایی اختیاری ج) بیمه اتکایی اجباری سهمیه د) هیچکدام
- ۱۲- کدامیک از گزینه های زیر از دلایل خطر «تنزل قیمت موجودی انبار» نمی باشد؟
 الف) کم شدن موجودی انبار ب) تنزل عمومی قیمت ها ج) پایین آوردن قیمت از جانب رقبا د) از مد افتادن
- ۱۳- کم کردن موجودی انبار در کاهش کدام یک از خطرات زیر موثر است؟
 الف) تنزل قیمت موجودی انبار ب) در معرض خطر و خسارت قرار گرفتن موجودی انبار
 ج) لاوصول ماندن بخشی از مطالبات د) گزینه الف و ب صحیح است
- ۱۴- کدام یک از خطرات مالی زیر را نمی توان بیمه کرد؟
 الف) پایین آمدن قیمت ها ب) لاوصول ماندن بخشی از مطالبات
 ج) سرقت موجودی انبار د) بالا رفتن پیش از حد مطالبات سوخت شده

- ۱۵- کدام مورد می تواند خطر «تنزل قیمت موجودی انبار» را کاهش دهد؟
 الف) ایجاد انبار ضد حریق (ب) طرح ریزی یک روش معتدل برای دادن اعتبار
 ج) پیش فروش کردن کالا (د) بیمه اموال موجود در انبار
- ۱۶- خطر «لاوصول ماندن مطالبات» را با کدامیک از روش های زیر می توان کاهش داد؟
 الف) طرح ریزی یک روش معتدل برای دادن اعتبار (ب) کم کردن موجودی انبار (ج) تحویل فوری کالا (د) پیش فروش کردن کالا
- ۱۷- برای کم کردن خطر ناشی از آتش سوزی کدام روش روش زیر را می توان انجام داد؟
 الف) پیش فروش کردن کالا (ب) طرح ریزی یک روش معتدل برای دادن اعتبار
 ج) کم کردن موجودی انبار (د) گزینه الف و ج صحیح است
- ۱۸- سندی کتبی که با تنظیم آن عقد، بیمه اعتبار قانونی پیدا می کند چه نام دارد؟
 الف) موضوع بیمه (ب) حق بیمه (ج) بیمه نامه (د) قانون بیمه
- ۱۹- کدام یک از بیمه نامه های زیر می تواند به زبانی غیر از زبان فارسی تنظیم شود؟
 الف) بیمه نامه حمل و نقل (ب) بیمه نامه دریایی (ج) بیمه نامه حوادث (د) بیمه نامه اتکایی
- ۲۰- قانون به کدامیک از انواع بیمه نامه ها اجازه داده که به نام حامل تنظیم شوند؟
 الف) بیمه نامه حمل و نقل (ب) بیمه نامه دریایی (ج) بیمه نامه حوادث (د) بیمه نامه اتکایی
- ۲۱- کدام مورد در بیمه نامه قید نمی شود؟
 الف) اسم بیمه گر (ب) موضوع بیمه (ج) ابتدا و انتهای قرارداد بیمه (د) میزان تعهد بیمه گذار
- ۲۲- کدام یک از موارد زیر از وظایف و تعهدات بیمه گر است؟
 الف) تأمین اعتبار کافی برای جبران خسارت های احتمالی (ب) اظهار مشخصات خطر و تغییرات حاصل در آن
 ج) پرداخت حق بیمه در سر رسید مقرر (د) انجام مراقبت کافی از موضوع بیمه
- ۲۳- کدام یک از موارد زیر از وظایف و تعهدات بیمه گذار نیست؟
 الف) پرداخت حق بیمه در سر رسید مقرر (ب) پرداخت سرمایه پیش بینی شده در قرارداد بیمه
 ج) اظهار مشخصات خطر و تغییرات حاصل در آن (د) انجام مراقبت کافی از موضوع بیمه
- ۲۴- موضوع بیمه در مقابل وصول نشدن مطالبات مربوط به چیست؟
 الف) عین مال (ب) حق مال (ج) منفعت مال (د) مسئولیت حقوقی
- ۲۵- هرگاه بیمه گذار عمداً از اظهار مطالبی خودداری کند یا عملاً مطالب کاذبی اظهار کند که باعث تغییر موضوع خطر شود یا از اهمیت آن بکاهد چه پیامدی خواهد داشت؟
 الف) عقد بیمه باطل نمی شود به شرطی که مراتب مزبور تأثیری در وقوع حادثه نداشته باشد.
 ب) عقد بیمه باطل می شود حتی اگر مراتب مزبور تأثیری در وقوع حادثه نداشته باشد.
 ج) عقد بیمه باطل نمی شود ولی بیمه گر حق دارد اقساط بیمه را که تا آن تاریخ عقب افتاده از بیمه گذار طلب کند.
 د) عقد بیمه باطل می شود ولی بیمه گر حق بیمه های دریافتی را به بیمه گذار برمی گرداند.

سؤال	الف	ب	ج	د
١٦				
١٧				
١٨				
١٩				
٢٠				
٢١				
٢٢				
٢٣				
٢٤				
٢٥				

سؤال	الف	ب	ج	د
١				
٢				
٣				
٤				
٥				
٦				
٧				
٨				
٩				
١٠				
١١				
١٢				
١٣				
١٤				
١٥				

- ۱- به منظور کاهش خطر تنزل قیمت کالای تولید کننده از جانب رقبا، کدام راه کار را می توان به کار برد؟
 الف) پیش فروش کردن کالا ب) اعطای اعتبار به مشتریان
 ج) بیمه ی عدم وصول مطالبات د) نظارت مداوم بر موجودی ها
- ۲- سه نوع خطری که در فعالیت های بازرگانی وجود دارد و امر بیمه را ضروری می سازد، کدام است؟
 الف) تنزل قیمت موجودی انبار- جیره بندی کالاها- برگشت کالاها
 ب) دخالت دولت در امر قیمت گذاری- لاوصول ماندن بخشی از مطالبات- برگشت کالاها
 ج) آتش سوزی، آب دیدگی، سرقت- دخالت دولت در امر قیمت گذاری- جیره بندی کالاها
 د) آتش سوزی، آب دیدگی، سرقت- تنزل قیمت موجودی انبار- لاوصول ماندن بخشی از مطالبات
- ۳- به منظور کاهش خطرات خسارت به موجودی انبار و تنزل قیمت آن، چه راه مشترکی وجود دارد؟
 الف) طرح ریزی روش معتدل وصول مطالبات ب) بیمه کردن عدم وصول مطالبات
 ج) پیش فروش کالا د) کم کردن موجودی
- ۴- در کدام نوع بیمه، مقررات خاص بیمه گر را وادار می کند درصد معینی از هر خطر بیمه شده را به بیمه گر اتکایی واگذار کند؟
 الف) بیمه اتکایی اجباری مازاد ب) بیمه اتکایی مازاد
 ج) بیمه اتکایی اجباری سهمیه د) بیمه شخص ثالث
- ۵- نگرانی آدمیان و نیاز آنان به امنیت موجب روی آوردن به شده است.
 الف) بورس ب) بانک ج) بیمه د) ارتباط
- ۶- اظهارات کذب بیمه گذار یا خودداری عمدی او از اظهار مطالبی که موجب تغییر موضوع خطر یا کاستن از اهمیت آن گردد، چه پیامدی خواهد داشت؟
 الف) باطل شدن عقد بیمه ب) استرداد حق بیمه های دریافتی به بیمه گذار
 ج) عدم مطالبه اقساط عقب افتاده حق بیمه توسط بیمه گر د) هر سه مورد
- ۷- «قراردادی که به موجب آن بیمه گر، در قبال دریافت حق بیمه تعهد می کند که اگر خسارتی به موضوع بیمه وارد شد آن را جبران کند» تعریف کدام گزینه است؟
 الف) بیمه گر ب) بیمه ج) بیمه گذار د) موضوع بیمه
- ۸- هرگاه بیمه گر، بعد از بستن قرارداد بیمه، به نوبه خود تمام یا قسمتی از خطری را که بیمه کرده است نزد بیمه گر دیگری مجدداً بیمه کند، این نوع بیمه را چه می نامند؟
 الف) اتکایی ب) اختیاری ج) شخص ثالث د) مخاطره
- ۹- (موضوع بیمه) در مقابل عدم وصول مطالبات، مربوط به چیست؟
 الف) عین مال ب) حق مالی ج) منفعت مال د) مسئولیت حقوقی
- ۱۰- کدام یک از انواع بیمه اتکایی است؟
 الف) بیمه حوادث ب) بیمه شخص ثالث ج) بیمه اختیاری د) بیمه آتش سوزی
- ۱۱- کدام یک از مخاطرات مالی را نمی توان بیمه کرد؟
 الف) آب دیدگی کالا در انبار ب) عدم وصول مطالبات
 ج) سرقت اموال موجود در انبار د) کاهش قیمت ها
- ۱۲- قدیمی ترین مؤسسه بیمه در ایران کدام یک از مؤسسات زیر بودند؟
 الف) دو مؤسسه روسی به نامهای نادردا و کافکاز مرکوری ب) دو مؤسسه انگلیسی به نامهای لندن و یورکشایر
 ج) شرکت های بیمه ایران د) یک مؤسسه انگلیسی به نام آلیاس
- ۱۳- هرگاه قرار داد بیمه اتکایی به میل بیمه گر اصلی و بیمه گر اتکایی منعقد شود بیمه است.
 الف) بیمه اتکایی مازاد ب) بیمه اتکایی اختیاری
 ج) بیمه اتکایی اجباری مازاد د) بیمه اتکایی اجباری سهمیه

۱۴- خطر تنزل قیمت موجودی انبار از کدام راه به حداقل می رسد؟

الف) پیش فروش کردن

ب) ایجاد انبارهای ضد حریق

ج) بیمه کردن عدم وصول مطالبات

د) ایجاد محیط مناسب برای کالا

۱۵- بنگاهی که جان یا مال کسی را در برابر خطرات و خسارت ها بیمه می کند چه نام دارد؟

الف) بیمه گذار

ب) بیمه

ج) حق بیمه

د) بیمه گر

۱۶- چنانچه بنا به دستور دولت مقررات خاصی بیمه گر را مکلف سازد که درصد معینی از هر خطری را که به عهده می گیرد به بیمه

گر اتکایی واگذار کند این نوع بیمه اتکایی از چه نوع می باشد؟

الف) اجباری و اختیاری

ب) اجباری سهمیه

ج) اجباری مازاد

د) اختیاری

۱۷- در کدام نوع بیمه، بیمه گر مخاطرات را تا حد معینی خود عهده دار می شود و مازاد آن را به بیمه گر اتکایی واگذار می کند؟

الف) بیمه اتکایی اجباری سهمیه

ب) بیمه اتکایی مازاد

ج) بیمه اتکایی سهمیه

د) بیمه اتکایی اجباری مازاد

۱۸- در بیمه شخص ثالث

الف) بیمه گر بعد از تعیین قرارداد بیمه تمام یا قسمتی از خطری را که بیمه کرده است نزد بیمه گر دیگری مجدد بیمه می کند.

ب) بیمه گر تعهد می کند خسارت وارده بر دیگران را که ناشی از عمل و اقدام غیر عمدی بیمه گزار در مورد موضوع بیمه است جبران کند.

ج) به دستور دولت و به حکم اجبار قانونی پدید می آید و بیمه گر باید در حد معینی هر خطری را به بیمه گر دیگر واگذار کند.

د) بیمه گر به موجب مقررات خاصی مخاطرات را تا حد معینی به عهده می گیرد.

۱۹- به موجب قانون ثبت شرکت ها کدام بیمه مکلف نیست که فقط قرارداد بیمه خود را به زبان فارسی تنظیم کند؟

الف) بیمه نامه باربری زمینی

ب) بیمه حوادث

ج) بیمه نامه دریایی

د) بیمه شخص ثالث

۲۰- در کدام یک از خطرات مالی، فعالیت های بازرگانی را نمی توان بیمه کرد؟

الف) از مد افتادن

ب) تنزیل قیمت های کالا و خدمات

ج) آب دیدگی کالا

د) لاوصول ماندن مطالبات

۲۱- بیمه عمر به شکل امروزی ابتدا در چه کشوری و در چه زمانی پدید آمد؟

الف) انگلستان- سال ۱۵۸۳

ب) سوئیس- قرن ۱۴

ج) فرانسه- سال ۱۵۸۳

د) فرانسه- قرن ۱۴

۲۲- شخصی که به نفع خود یا دیگری قرارداد بیمه را امضا می کند چه نام دارد؟

الف) بیمه گر

ب) حق بیمه

ج) وکیل

د) بیمه گذار

۲۳- نام اولین شرکت بیمه ایرانی چیست؟

الف) ایران

ب) البرز

ج) دانا

د) آسیا

۲۴- کدام مورد از راه های کاهش خطر نوع اول نیست؟

الف) ایجاد انبارهای ضد حریق

ب) نظارت مداوم بر موجودی انبار

ج) پیش فروش کردن کالا

د) کنترل حرارت، نور، رطوبت

پاسخنامه									
گزینه	شماره	گزینه	شماره	گزینه	شماره	گزینه	شماره	گزینه	شماره
الف	۲۱	ب	۱۶	د	۱۱	الف	۶	الف	۱
د	۲۲	د	۱۷	الف	۱۲	ب	۷	د	۲
الف	۲۳	ب	۱۸	ب	۱۳	الف	۸	د	۳
ج	۲۴	ج	۱۹	الف	۱۴	ب	۹	ج	۴
		ب	۲۰	د	۱۵	ج	۱۰	ج	۵

- ۱- در صورت بیمه کردن مجدد یک خطر، کدام نوع بیمه پدید می آید؟
 الف) بیمه اتکایی
 ب) بیمه ی اتکایی اجباری سهمیه
 ج) بیمه اتکایی اختیاری
 د) بیمه ی اتکایی مزاد
- ۲- پرداخت غرامت و حق بیمه در سررسید مقرر، به ترتیب از وظایف کدام گزینه است؟
 الف) بیمه گر - بیمه گر
 ب) بیمه گذار - بیمه گذار
 ج) بیمه گذار - بیمه گذار
 د) بیمه گذار - بیمه گر
- ۳- کدام گزینه نادرست است؟
 الف) بیمه گر، بنگاهی است که جان و مال کسی را در برابر خطر احتمالی بیمه می کند.
 ب) بیمه گذار، شخصی است که به نفع خود یا دیگری قرار داد بیمه را امضا می کند.
 ج) موضوع بیمه، چیزی است که بیمه می شود.
 د) حق بیمه، وجهی است که بیمه گر به بیمه گذار می پردازد.
- ۴- کدام گزینه بستگی به ارزیابی وسعت و شدت خطر احتمالی در بیمه دارد؟
 الف) موضوع بیمه
 ب) بیمه گر
 ج) حق بیمه
 د) بیمه گذار
- ۵- کدام نوع بیمه، ناشی از عمل و اقدام غیر عمدی بیمه گذار است؟
 الف) بیمه ی شخص ثالث
 ب) بیمه ی اتکایی
 ج) بیمه ی اجباری سهمیه
 د) بیمه ی اختیاری
- ۶- پرداخت غرامت در سررسید مقرر جزو وظایف کدام گزینه است؟
 الف) بیمه گر
 ب) بیمه گذار
 ج) بیمه اتکایی
 د) بیمه اجباری سهمیه
- ۷- پرداخت حق بیمه در سررسید مقرر جزو وظایف کدام گزینه است؟
 الف) بیمه گر
 ب) بیمه گذار
 ج) بیمه اختیاری
 د) بیمه اجباری سهمیه
- ۸- وجهی است که بیمه گذار به بیمه گر می پردازد.
 الف) بیمه
 ب) حق بیمه
 ج) موضوع بیمه
 د) بیمه شخص ثالث
- ۹- کدام یک از مخاطرات مالی را نمی توان بیمه کرد؟
 الف) آب دیدگی کالا در انبار
 ب) سرقت اموال موجود در انبار
 ج) عدم وصول مطالبات
 د) تنزل قیمت ها
- ۱۰- در بیمه شخص ثالث
 الف) بیمه گر به موجب مقررات خاصی مخاطرات را تا حد معینی به عهده می گیرد.
 ب) بیمه گر تعهد می کند که خسارت وارده بر دیگران را که ناشی از عمل و اقدام غیر عمدی بیمه گذار در مورد موضوع بیمه است جبران کند.
 ج) بنا به دستور دولت و به حکم اجباری قانون پدید می آید و بیمه گر باید درصد معینی از هر خطری را به بیمه گر دیگر واگذار کند.
 د) بیمه گر بعد از تعیین قرارداد بیمه ، تمام یا قسمتی از خطری را که بیمه کرده است نزد بیمه گر دیگری مجدداً بیمه می کند.
- ۱۱- در صورتی که بیمه گر به نوبه ی خود تمام یا قسمتی از خطری را که بیمه کرده است نزد بیمه گر دیگری مجدداً بیمه کند آن را چه می نامند؟
 الف) اتکایی
 ب) بیمه سهمیه
 ج) بیمه ی شخص ثالث
 د) بیمه ی مزاد

۱۲- هرگاه بیمه گر بعد از بستن قرار داد به نوبه ی خود تمام یا قسمتی از خطری را که بیمه کرده است نزد بیمه گر دیگری مجددا بیمه کند، این نوع بیمه را چه می نامند؟

الف) مخاطره (ب) شخص ثالث (ج) اتکایی (د) اختیاری

۱۳- خطر تنزل قیمت موجودی انبار از کدام راه به حداقل می رسد؟

الف) پیش فروش (ب) ایجاد انبارهای ضد حریق

ج) بیمه کردن عدم وصول مطالبات (د) ایجاد محیطی مناسب برای کالاهای انبار شده

۱۴- در کدام نوع بیمه، مقررات خاص بیمه گر را وادار می کند درصد معینی از هر خطر بیمه شده را به بیمه گر اتکایی واگذار کند؟

الف) بیمه ی اتکایی اجباری مازاد (ب) بیمه ی اتکایی اختیاری

ج) بیمه ی اتکایی اجباری سهمیه (د) بیمه ی شخص ثالث

۱۵- موضوع بیمه در مقابل عدم وصول مطالبات مربوط به چیست؟

الف) عین مال (ب) حق مال (ج) منفعت مال (د) مسوولیت حقوقی

۱۶- به منظور کاهش خطرات خسارت به موجودی انبار و تنزل قیمت آن، چه راه مشترکی وجود دارد؟

الف) طرح ریزی روش معتدل وصول مطالبات (ب) بیمه کردن عدم وصول مطالبات

ج) پیش فروش کالا (د) کم کردن موجودی

۱	الف	۲	ب	۳	د	۴	ج	۵	الف
۶	الف	۷	ب	۸	ب	۹	د	۱۰	ب
۱۱	الف	۱۲	ج	۱۳	الف	۱۴	ج	۱۵	ب
۱۶	د								

۱- این تعریف مربوط به کدام گزینه است :

(بنگاهی است که جان یا مال کسی را در برابر خطرات و خسارت های احتمالی را بیمه می کند)

الف) بیمه گذار (ب) بیمه گر (ج) حق بیمه (د) بیمه

۲- این تعریف مربوط به کدام گزینه است:

(قراردادی است که در آن بیمه گر تعهد می کند که خسارت وارده بر دیگران را که ناشی از اقدام غیر عمدی بیمه گذار در موضوع بیمه جبران می کند)

الف) بیمه اتکایی (ب) بیمه اتکایی اجباری (ج) بیمه اتکایی اختیاری (د) بیمه شخص ثالث

۳- هرگاه بیمه گر بعد از بستن قرارداد بیمه به نوبه خود تمام یا قسمتی از خطری که بیمه کرده نزد بیمه گر دیگری مجددا بیمه کند می گویند .

الف) بیمه اتکایی (ب) بیمه شخص ثالث (ج) بیمه حوادث (د) بیمه آتش سوزی

۴- کدام گزینه جزء دلایل تنزیل قیمت موجودی انبار نیست ؟

الف) پایین آوردن قیمت از جانب رقبا (ب) از مد افتادن (ج) لا وصول ماندن بخشی از مطالبات (د) تنزیل عمومی قیمتها

۵- کدام گزینه جزء وظایف و تعهدات بیمه گر می باشد .

الف) پرداخت حق بیمه (ب) اعلام وقوع حادثه (ج) اظهار مشخصات خطر (د) پرداخت سرمایه یا غرامت پیش بینی شده در قرار داد بیمه

۶- سندی است کتبی که با تنظیم آن عقد بیمه ، اعتبار قانونی پیدا می کند می گویند .

الف) حق بیمه (ب) اظهار نامه (ج) (د) بیمه نامه

۷- کدامیک از موارد زیر در بیمه نامه قید شده است :

الف) بیمه گر و بیمه گذار (ب) موضوع بیمه (ج) ابتدا و انتهای قرارداد بیمه (د) همه موارد

۸- کدام گزینه جزء وظایف بیمه گذار نیست :

الف) اعلام وقوع حادثه (ب) انجام مراقبت کافی از موضوع بیمه (ج) تامین اعتبار کفایت برای جبران خسارت (د) اظهار مشخصات خطر

۹- از کدام گزینه می توان خطر لا وصول بودن ماندن مطالبات را کاهش داد؟

الف) کم کردن موجودی انبار (ب) پیش فروش کالا (ج) طرح ریزی یک روش معتدل برای دادن اعتبار (د) سعی رد تحویل دادن فوری کالا

۱۰- این تعریف مربوط به کدام گزینه است :

(اگر قرار داد بیمه به میل بیمه گر اصلی و بیمه گر اتکایی منعقد شود)

الف) بیمه اتکایی اختیاری (ب) بیمه اتکایی اجبری مازاد (ج) بیمه اتکایی (د) بیمه اتکایی اجباری سهمیه

۱۱- کدام نوع بیمه بنا به دستور دولت و به حکم اجبار قانونی پدید نمی آید ؟

الف) بیمه اتکایی (ب) بیمه تکایی اختیاری (ج) بیمه اتکایی اجباری سهمیه (د) بیمه اتکایی اجباری مازاد

۱۲- کدام گزینه تعریف حق بیمه است ؟

الف) چیزی است که بیمه می شود (ب) شخصی است به نفع خود قرار داد بیمه را امضا می کند

(ج) وجهی است که بیمه گر به بیمه گذار می پردازد (د) وجهی است که بیمه گذار به بیمه گر می پردازد

۱۳- بیمه گر کیست ؟

الف) شخصی است به نفع خود قرار داد بیمه را امضا می کند

(ب) کسی که وظیفه ان اعلام حادثه است

(ج) کسی که وظیفه آن پرداخت حق بیمه در سر رسید مقرر است

(د) بنگاهی که جان یا مال کسی را در برابر خطرات و خسارتهای احتمالی بیمه می کند

الف	ب	ج	د	
	■			١
			■	٢
				٣
		■		٤
			■	٥
			■	٦
			■	٧
	■			٨
	■			٩
				١٠
				١١
			■	١٢
			■	١٣

بخش دوم

شبکه های کار ساز در امور عمومی بازرگانی

فصل هشتم

بازاریابی

مشخصات

ردیف	مؤلف	استان
۱	نساء عباسی	فارس
۲	بدون مشخصات	فارس
۳	خدیجه جرفیان اصل	خوزستان
۴	حبیبه الهی مقدم - مریم زنگی آبادری	کرمان
۵	راضیه شهبان	کرمان

۱- دلیل گسترش و اهمیت بازاریابی چیست؟

الف) پیشرفت تولید (ب) افزایش فاصله تولید کننده و مصرف کننده

ج) کاهش فاصله تولید کننده و مصرف کننده (د) موارد الف و ج

۲- کشورهای پیشرفته در کدام قرن به مرحله تولید انبوه رسیدند؟

الف) بیست و یک (ب) اواخر بیست (ج) اواسط بیست (د) اواسط بیست و یک

۳- مراحل قبل از فروش به ترتیب کدام است؟

الف) خرید کالا- انبار کردن- جور کردن- قیمت گذاری

ب) خرید کالا- جور کردن- انبار کردن- قیمت گذاری

ج) خرید کالا- قیمت گذاری- جور کردن- انبار کردن

د) خرید کالا- جور کردن- قیمت گذاری- انبار کردن

۴- نیمه فراموش شده فعالیت‌های فروشیچه نامیده می شود؟

الف) خرید (ب) فروش (ج) سود خالص (د) سود ناخالص

۵- کدام مورد از فعالیت‌های زیر خرید و فروش را به یک دیگر متصل می کند؟

الف) حمل و نقل - انبار کردن (ب) حمل و نقل و فروش

ج) خرید - انبار کردن (د) هیچکدام

۶- مجموعه عملیاتی که با خرید، حمل و نقل، انبار کردن، درجه بندی کردن، قیمت گذاری، تبلیغ و فروش کالا و خدمات سروکار دارند چه نامیده می شود؟

الف) خدمات (ب) تولید (ج) بازاریابی (د) بازرگانی

۷- شناخت نظام بازار و واکنش مناسب نسبت به آن به منظور ایجاد روابط بازرگانی مطلوب نامیده می شود.

الف) فروش (ب) هزینه یابی (ج) تبلیغات (د) بازاریابی

۸- شناخت محصول خود و آگاهی از وضعیت و رقابت مربوط به آن محصول

الف) هنر فروشنده است (ب) هنر خریدار است (ج) هنر تولید کننده است (د) بازاریابی است

۹- موافقت نامه معامله به تأیید و امضا چه کسی می باشد.

الف) خریدار (ب) فروشنده (ج) تولید کننده (د) الف و ب

۱۰- دلیل تبدیل بازاریابی به نظام مشتری گرا چه بود؟

الف) فزونی عرضه بر تقاضا (ب) فزونی تقاضا بر عرضه (ج) تساوی عرضه و تقاضا (د) هیچکدام

۱۱- دلیل نظام محصول گرا بودن بازار یابی چیست؟

الف) تقاضای گسترده در بازار جهانی (ب) عرضه گسترده در بازار جهانی

ج) عرضه گسترده در بازار داخلی (د) هیچ کدام

۱۲- دلیل نظام مشتری گرا بودن بازاریابی چیست؟

الف) تقاضای گسترده در بازار جهانی (ب) عرضه گسترده در بازار جهانی

ج) عرضه و تقاضای گسترده در بازار جهانی (د) همه موارد

۱۳- تعریف مناسب "نومشتریان" از دید بازاریابها کدام است؟

الف) کسانی که تا به حال از شرکت آنان خرید نکرده.

ب) کسانی که در آینده از شرکت خرید میکنند

ج) کسانی که تا به حال خرید نکرده اند اما در آینده می توان آنان را جذب کرد.

د) کسانی که هم اکنون در حال خرید از شرکت هستند

۱۴- کامل ترین ویژگیهای بازاریاب کدام است؟

(الف) اعتماد به نفس - وقت شناسی - خوش حسایی
(ب) اعتماد به نفس - خوش برخورد بودن - خوش حسایی
(ج) وقت شناسی - اعتماد به نفس - خوش برخوردی
(د) وقت شناسی - خوش حسایی - اعتماد به نفس

۱۵- موسسه ای را که سرمایه گذاری و فعالیت عمده آن صرف توزیع و انتقال کالا یا خدمات می شود ، موسسه نامیده می شود.

(الف) بازرگانی (ب) خدماتی (ج) بازاریابی (د) تولیدی

۱۶- به فعالیتهایی گفته می شود که کالا را از تولید کننده به افراد یا موسسات دیگر منتقل می کنند.

(الف) خرده فروشی (ب) عمده فروشی (ج) واسطه گری (د) هیچکدام

۱۷- آنان با نگهداری کالا در انبار به مدت طولانی فایده زمانی قابل توجهی به دست می آورند. این خصوصیت چه کسانی است؟

(الف) عمده فروشان (ب) خرده فروشان (ج) آژانس واسطه (د) فروشگاه های بزرگ

۱۸- کدام گروه جزء موسسات بازاریابی نمی باشد؟

(الف) عمده فروشان (ب) خرده فروشان (ج) فروشگاه های بزرگ (د) آژانس واسطه

۱۹- کدام یک از موارد زیر از خدمات عمده فروشان نمی باشد؟

(الف) ایجاد فایده مکانی (ب) ایجاد فایده زمانی (ج) ایجاد فایده مالی (د) ایجاد تملک

۲۰- سه نوع آژانس واسطه در قانون تجارت ایران کدام است؟

(الف) دلال - عامل - حق العمل کار (ب) دلال - بازاریاب - واسطه گر

(ج) دلال - عامل - واسطه گر (د) دلال - عامل - بازاریاب

۲۱- خرده فروشی به فعالیتهایی گفته می شود که کالا و خدمات را در اختیار قرار می دهد.

(الف) تولید کنندگان (ب) مصرف کنندگان (ج) فروشگاه های زنجیره ای (د) شرکت های تعاونی مصرف

۲۲- کدام مورد از انواع خرده فروشی است؟

(الف) مغازه های کوچک (ب) ماشین های فروش (ج) شرکت های تعاونی (د) همه موارد

۲۳- انواع قصد خرید شامل:

(الف) قصد خرید آبی - در موقعیت های مناسب (ب) هنگام حضور در فروشگاه - برای کالاهای عمومی

(ج) هنگام حضور در خانه - هنگام حضور در فروشگاه (د) برای کالاهای اختصاصی - برای کالاهای عمومی

۲۴- " به کار بستن اقداماتی به منظور جلب توجه افراد به ویژگی های خوب یک محصول و ایجاد تقاضای هرچه بیشتر برای آن " تعریف کدام مورد است؟

(الف) بازاریابی (ب) تبلیغات بازرگانی (ج) خرید (د) همه موارد

۲۵- هدف تبلیغ بازرگانی ایجاد انگیزه برای است.

(الف) فروش انبوه (ب) خرده فروشی (ج) خرید (د) همه موارد

۲۶- برنامه تبلیغ برای محصولاتی است که تقاضا برای آنها در تمامی یک فاصله زمانی نسبتا طولانی و به طور مداوم وجود دارد.

(الف) بلند مدت (ب) کوتاه مدت (ج) هردومورد (د) هیچ کدام

۲۷- نکاتی که قبل از پرداختن به تبلیغ مورد توجه قرار نمی گیرد کدام است؟

(الف) کفایت و اثربخشی وسایل تبلیغ باید اطمینان بخش باشد.

(ب) پیام تبلیغاتی باید صریح و صمیمی باشد.

(ج) تبلیغات باید براساس یک برنامه منظم و از قبل طراحی شده صورت گیرد.

(د) آشنا کردن مشتری بانوع و ویژگی های کالاهای آماده به فروش بخشی از وظایف فروشنده است.

۲۸- کدام یک از موارد زیر از وسایل تبلیغ نمی باشد.

(الف) درج آگهی در روزنامه - مجله (ب) تماس مستقیم با مصرف کنندگان

(ج) تهیه اجرای برنامه تبلیغاتی (د) تشکیل نمایشگاه و برنامه خاص

۲۹- کوشش برای یافتن خریدار و تشویق او به خرید هرچه بیشتر در اصطلاحاً..... نامیده می شود.

الف) فروش شخصی (ب) فروش عمده (ج) فروش جزئی (د) فروش

۳۰- هدف..... ایجاد میل خرید عمومی در گروه های مشتریان و هدفایجاد میل خرید یک مشتری است.

الف) تبلیغات - فروش جزئی (ب) فروش جزئی - فروش شخصی

ج) تبلیغات - فروش شخصی (د) فروش جزئی - تبلیغات

۳۱- سازمان های مستقلی که برای طرح و تنظیم آگهی و نظارت بر اجرای آن به وجود آمده را چه می نامیم.

الف) آژانس تبلیغاتی (ب) موسسات تبلیغاتی (ج) آژانس واسطه (د) موسسات بازاریابی

۳۲- این افراد فرصت حضور در بازار و تماس با مشتریان را ندارند.

الف) ویزیتور (ب) سرپرست فروش (ج) مدیرفروش (د) تولید کنندگان

سوال	الف	ب	ج	د	سوال	الف	ب	ج	د
۱				*	۱۷	*			
۲			*		۱۸	*			
۳	*				۱۹			*	
۴	*			*	۲۰			*	
۵	*			*	۲۱			*	
۶			*		۲۲	*			*
۷				*	۲۳	*			
۸	*			*	۲۴			*	
۹			*		۲۵			*	
۱۰	*			*	۲۶			*	
۱۱	*			*	۲۷			*	
۱۲			*		۲۸			*	
۱۳			*		۲۹	*			
۱۴			*		۳۰	*			
۱۵			*		۳۱	*			
۱۶			*		۳۲	*			*

طراح : بدون مشخصات استان : فارس

- ۱- بهره برداری از نیازهای غیرفعال برای ایجاد میل به خرید از موارداست.
- (الف) مشابهت فروش شخصی با بازاریابی
(ب) مشابهت فروش شخصی با تبلیغات
(ج) اختلاف فروش شخصی با بازاریابی
(د) اختلاف فروش شخصی با تبلیغات
- ۲- تعریف " اصطلاحاً کوششی است برای یافتن خریدار و تشویق او به خرید هر چه بیشتر " مربوط به کدام گزینه است؟
- (الف) واسطه گری (ب) فروش شخصی (ج) تبلیغات (د) بازاریابی
- ۳- در کدام فعالیت بازرگانی هر سه ارزش فایده تملک فایده زمانی و فایده مکانی به وجود می آید؟
- (الف) تبلیغات (ب) حمل و نقل (ج) دلالی (د) عمده فروشی
- ۴- وجود جاذبه ناشی از ابهام و معما گونه از محسنات کدام برنامه تبلیغ است؟
- (الف) بلند مدت (ب) غیرمستقیم (د) کوتاه مدت (د) مستقیم
- ۵- مهمترین ویژگی بازاریاب به عنوان فروشنده یا خریدار چیست؟
- (الف) آگاهی از شرایط بازار (ب) اعتماد به نفس و باورتوانایی های خود
(ج) توجه نمودن به سود حاصل از بازاریابی (د) داشتن اعتماد به طرف مقابل
- ۶- یافته های کدامیک از دانشها در شناسایی نیازها و عادات و خواسته های گروههای مصرف کنندگان در بازاریابی کالا و خدمات موثر است؟
- (الف) جامعه شناسی و روان شناسی (ب) حقوق و مدیریت
(ج) تمامی دانش ها (د) آمار و ریاضیات
- ۷- از متداولترین روشهای تبلیغ می باشد؟
- (الف) درج آگهی روزنامه (ب) دکوراسیون
(ج) پخش آگهی از رادیو و تلویزیون (د) اعلانات دیواری
- ۸- مهمترین و فراگیرترین وسیله تبلیغی در ایران کدام است؟
- (الف) تلویزیون (ب) مجلات عمومی و خصوصی (ج) روزنامه (د) رادیو
- ۹- اختصاص چه مبلغ به هزینه های تبلیغ بهترین روش تعیین مخارج تبلیغ است؟
- (الف) مبلغی ثابت (ب) درصد معینی از درآمد فروش
(ج) درصد معینی از سود ویژه (د) مبلغ لازم به همراه درصد معینی از درآمد فروش
- ۱۰ طبق فرمول بندی های ارنست انگل (Ernest Engle) افزایش درآمد خانوار با سهم کدام مورد رابطه مستقیم دارد؟
- (الف) تفریح (ب) تهیه غذا (ج) حمل و نقل (د) تهیه وسایل منزل و مبلمان
- ۱۱- به جریان کالا و خدمات را از تولیدکننده به مصرف کننده چه می گویند؟
- (الف) تبلیغ (ب) واسطه گری (ج) بازاریابی (د) فروش شخصی
- ۱۲- کدام مورد از ویژگیهای یک بازاریاب خوب نمی باشد؟
- (الف) استفاده از خریدار از اهرمهای قدرتی (ب) اعتقاد فروشنده به کالایی که می فروشد
(ج) اعتماد به نفس وقت شناسی تموج شخصیت (د) یافتن راههایی برای فروش کالا و خدمات
- ۱۳- کدام مورد از انواع موسسات بازاریابی نیست ؟
- (الف) خرده فروشان (ب) موسسات بیمه و بانکها (ج) آژانسهای واسطه (د) عمده فروشان
- ۱۴- در قانون تجارت انواع آژانسهای واسطه کدام است ؟
- (الف) دلال ، کمیسیونر، عمده فروش (ب) کمیسیونر ، دلال ، خرده فروش
(ج) خرده فروش ، عمده فروش ، دلال (د) دلال ، کمیسیونر، حق العمل کار
- ۱۵- آخرین حلقه زنجیر توزیعی که تولید کننده را به مصرف کننده می پیوندد ؟
- (الف) خرده فروش (ب) عمده فروش (ج) کمیسیونر (د) دلال

۱۶- کدام گزینه زیر صحیح نمی باشد؟

- الف) مقدار فروش شاخص اصلی عمده فروشان است (ب) یکی از خدمات اقتصادی عمده فروشی فایده مکانی است (ج) عمده فروشان با نگهداری کالا در انبار معمولاً به مدت طولانی فایده زمانی پدید می آورند. (د) دلالتها یکی از انواع آژانسهای واسطه ای محسوب می شوند

۱۷- کدام گزینه زیر صحیح است ؟

- الف) فروشگاههای زنجیره ای گروهی از خرده فروشان می باشند که به یک سازمان مرکزی تعلق دارند. (ب) فروشگاه زنجیره ای از انواع آژانسهای واسطه ای می باشند. (ج) فروشگاه زنجیره ای یک فروشگاه بزرگ است. (د) فروشگاه زنجیره ای از انواع عمده فروشان است.

۱۸- کدام نظریه مربوط به ارنست انگل در مورد بازاریابی نمی باشد؟

- الف) با افزایش درآمد یک خانوار پول بیشتری صرف کالاهای مصرفی می شود. (ب) هر قدر درآمد یک خانوار بیشتر باشد درصد بیشتری از درآمد پس انداز می شود. (ج) توزیع جغرافیایی جمعیت و تغییرات مداوم آن در تقاضای عمومی برای کالاها و خدمات موثرند. (د) نسبت سهم تفریح با افزایش درآمد نسبتاً ثابت باقی می ماند.

۱۹- کدام مورد از انگیزه های اصلی میل به خرید را پدید نمی آورند؟

- الف) انگیزه های شخصی (ب) اجتماعی (ج) اقتصادی (د) رهایی از ترس و نگرانی
۲۰- عشق به دیگران مربوط به کدام انگیزه میل به خرید می باشد؟

الف) شخصی (ب) اجتماعی (ج) اقتصادی (د) هر سه مورد

۲۱- خریدی که بدون طرح و نقشه قبلی انجام می شود چه نوع خریدی است؟

- الف) آنی (ب) در موقعیت های مناسب (ج) هنگام حضور در فروشگاه (د) برای کالاهای اختصاصی
۲۲- خریدهای اکثر کارمندان در اول هر ماه از کدام نوع قصد خرید می باشد؟

الف) آنی (ب) در موقعیت های مناسب (ج) هنگام حضور در فروشگاه (د) برای کالاهای اختصاصی

۲۳- به کار بستن اقداماتی به منظور جلب توجه افراد به ویژگی های خوب یک محصول و ایجاد تقاضای هر چه بیشتر برای آن را گویند؟

الف) بازاریابی (ب) عمده فروشی (ج) تبلیغات (د) خرده فروشی

۲۴- کدام گزینه زیر از نظرات مخالفان تبلیغات نمی باشد؟

- الف) تبلیغ مردم را بی منطق و بی نیاز از اندیشیدن می سازد. (ب) انجام تبلیغ کیفیت کالا را تضمین می کند. (ج) هزینه تبلیغ باعث افزایش قیمت تمام شده کالا می شود. (د) تبلیغ باعث حذف رقابت و ایجاد انحصار می شود.

۲۵- عبارت زیر مربوط به کدام نکته قبل از تبلیغ است مجلات ، نشانه ها و هر نماد تبلیغاتی باید روشن و قابل فهم برای مخاطبان باشد؟

الف) کفایت و اثر بخشی وسایل تبلیغات (ب) صریح و صمیمی بودن پیام تبلیغاتی

(ج) داشتن برنامه منظم برای تبلیغات (د) مناسب بودن بودجه تبلیغ با قدرت مالی موسسه

۲۶- برای محصولاتی مناسب است که تقاضا برای آنها نسبتاً طولانی و مداوم می باشد؟

الف) تبلیغ کوتاه مدت (ب) تبلیغ بلند مدت (ج) تبلیغ مستقیم (د) تبلیغ غیر مستقیم

۲۷- حسن تبلیغ ارزانی و عیب آن سادگی و کوتاهی پیام تبلیغاتی است؟

الف) کوتاه مدت (ب) بلند مدت (ج) مستقیم (د) غیر مستقیم

۲۸- حسن تبلیغ غیرمستقیم و عیب آن است؟

الف) ارزانی، جاذبه (ب) جاذبه ، سادگی و کوتاهی (ج) سادگی ، پرخرج بودن (د) جاذبه، پرخرج بودن

۲۹- کدام مورد از معایب درج آگهی در روزنامه برای تبلیغ است؟

الف) سرعت درج آگهی (ب) انتخاب روز انتشار (ج) تنوع خوانندگان (د) انتخاب صفحه

۳۰- بعد از دکوراسیونمهمترین و فراگیرترین وسیله تبلیغ است.

الف) تلویزیون (ب) رادیو (ج) اعلانات دیواری (د) مجلات

۳۱- این تبلیغ در شرایط انحصاری خوب و مناسب است ولی در شرایط بازار رقابتی شرایط مناسب نیست.

الف) مبلغ ثابت برای تبلیغ (ب) درصد معینی از سود ویژه (ج) درصد معینی از درآمد فروش (د) اختصاص مبلغ لازم به هزینه های تبلیغ

۳۲- کدام مورد از موارد زیر از وجود تشابه تبلیغ و فروش شخصی نیست؟

الف) در هر دو انگیزه اقتصادی وجود دارد.

ب) هر دو نیاز غیرفعال را تحریک می کند.

ج) در هر دو مطالعه بر روی اینکه مشتریان چه کسانی هستند وجود دارد.

د) در هر دو شخصیت فروشنده مهم است.

شماره سوال	۱	۲	۳	۴	شماره سوال	۱	۲	۳	۴	شماره سوال
۱					۱۷					۱
۲					۱۸					۲
۳					۱۹					۳
۴					۲۰					۴
۵					۲۱					۵
۶					۲۲					۶
۷					۲۳					۷
۸					۲۴					۸
۹					۲۵					۹
۱۰					۲۶					۱۰
۱۱					۲۷					۱۱
۱۲					۲۸					۱۲
۱۳					۲۹					۱۳
۱۴					۳۰					۱۴
۱۵					۳۱					۱۵
۱۶					۳۲					۱۶

- ۱- عبارت است از شناخت نظام بازار و واکنش مناسب نسبت به آن به منظور ایجاد روابط بازرگانی مطلوب
الف-فروش ب-خرید ج-تبلیغ د-بازاریابی
- ۲- کدام گزینه از ویژگی های یک بازاریاب خوب می باشد؟
الف-اعتماد به نفس ب-وقت شناسی ج-تموج شخصیت و خوش برخوردی د-همه موارد
- ۳- مؤسسه ای را که سرمایه گذاری و فعالیت عمده آن صرف توزیع و انتقال کالا و خدمات می شود چه نام دارد؟
الف-خدماتی ب- تولیدی ج-بازاریابی د- بازرگانی
- ۴- آخرین حلقه زنجیر توزیعی که تولید کننده را به مصرف کننده می پیوندد کدام است؟
الف-عمده فروشی ب- خرده فروشی ج-آژانس های واسطه د-هیچکدام
- ۵- در کدام برنامه تبلیغ پیام تبلیغاتی در نهایت صراحت و با ذکر نام و مارک و مشخصات کامل و اختصاص محصول منتشر می شود؟
الف-تبلیغ مستقیم ب- تبلیغ غیر مستقیم ج-تبلیغ بلند مدت د- تبلیغ کوتاه مدت
- ۶- برنامه تبلیغ برای محصولاتی مناسب است که تقاضای برای آنها در تمامی یک فاصله زمانی طولانی و مداوم وجود دارد.
الف- مستقیم ب- غیر مستقیم ج- بلند مدت د- کوتاه مدت
- ۷- برای محصولاتی که در مقطعی از زمان تقاضا میشوند چه نوع برنامه تبلیغی مناسب است؟
الف-تبلیغ مستقیم ب- تبلیغ غیر مستقیم ج-تبلیغ بلند مدت د- تبلیغ کوتاه مدت
- ۸- پیام تبلیغاتی معما گونه و دارای ابهام از خصوصیات کدام برنامه تبلیغ است؟
الف-تبلیغ مستقیم ب- تبلیغ غیر مستقیم ج-تبلیغ بلند مدت د- تبلیغ کوتاه مدت
- ۹- حسن کدام تبلیغ ارزانی اجرمی باشد؟
الف-تبلیغ مستقیم ب- تبلیغ غیر مستقیم ج-تبلیغ بلند مدت د- تبلیغ کوتاه مدت
- ۱۰- عیب کدام تبلیغ سادگی و کوتاهی پیام تبلیغاتی است؟
الف-تبلیغ مستقیم ب- تبلیغ غیر مستقیم ج-تبلیغ بلند مدت د- تبلیغ کوتاه مدت
- ۱۱- کدام گزینه از نظرات موافقان تبلیغات می باشد؟
الف-آشنا کردن مشتری با نوع و ویژگی کالاهای آماده به فروش
ب-تبلیغ بر مقدار مصرف کالا و خدمات می افزاید
ج-تبلیغ مردم را بی منطق و بی نیاز از اندیشیدن و تعقل بار می آورد
د-الف و ب صحیح است
- ۱۲- کدام گزینه از نظرات مخالفان تبلیغ می باشد؟
الف- تبلیغ مردم را بی منطق و بی نیاز از اندیشیدن و تعقل بار می آورد ب- اقدام به تبلیغ کیفیت کالا را تضمین می کند
ج-تبلیغ برای کالا و خدمت مورد تبلیغ بازار ثابت و دائمی به وجود می آورد د- تبلیغ بر مقدار مصرف کالا و خدمات می افزاید
- ۱۳- متداول ترین روش تبلیغ کدام است؟
الف-درج آگهی در روزنامه ب- دکوراسیون ج- درج آگهی در مجلات د-ارسال تبلیغ با پست
- ۱۴- مهمترین و فراگیرترین وسیله تبلیغ بعد از دکوراسیون کدام است؟
الف-تلویزیون ب-رادیو ج-سینما د-درج آگهی
- ۱۵- کدام گزینه از محاسن درج آگهی در روزنامه نمی باشد؟
الف-سرعت درج آگهی ب- انتخاب صفحه ج-انتخاب روز انتشار د- زود گذر بودن تبلیغ
- ۱۶- خرید کالای های مد روز و نیز کالای های بادوام و گران قیمت که براساس مقایسه صورت می گیرد چه نوع قصد خریدی است؟
الف-قصد خرید آنی ب-قصد خرید در موقعیت مناسب
ج-قصد خرید برای کالاهای اختصاصی د- قصد خرید هنگام حضور در فروشگاه

- ۱۷- چه نوع خریدی با طرح و نقشه قبلی و حتی با بودجه ی از قبل تعیین شده صورت می گیرد؟
 الف- قصد خرید آنی
 ب- قصد خرید در موقعیت مناسب
 ج- قصد خرید برای کالاهای اختصاصی
 د- قصد خرید هنگام حضور در فروشگاه
- ۱۸- بکار بستن اقداماتی دجهت توجه افراد به ویژگی خوب محصول و ایجاد تقاضای بیشتر برای آن محصول چه نام دارد؟
 الف- بازاریابی
 ب- فروش
 ج- تولید
 د- تبلیغ
- ۱۹- "قیمت گذاری کالاودادن اعتباربه مصرف کنندگان نهایی " از خدمات کدام گروه زیر است؟
 الف- عمده فروشان
 ب- خرده فروشان
 ج- آژانس های واسطه
 د- گزینه ب و ج
- ۲۰- کدام گروه مذاکرات مربوط به خرید و فروش رابه عهده دارند؟
 الف- عمده فروشان
 ب- خرده فروشان
 ج- آژانس های واسطه
 د- گزینه الف و ج
- ۲۱- کوشش برای یافتن خریداروتشویق او به خریدهرچه بیشتر چه نام دارد؟
 الف- فروش شخصی
 ب- بازاریابی
 ج- تبلیغ
 د- عمده فروشی
- ۲۲- کدام گزینه زیر از روش های تعیین مخارج تبلیغاتی می باشد؟
 الف- در نظر گرفتن مبلغ ثابتی برای تبلیغ
 ب- اختصاص دادن مبلغ لازم به هزینه های تبلیغ
 ج- اختصاص دادن درصد معینی از درآمد فروش به هزینه های تبایغ
 د- همه موارد صحیح است
- ۲۳- کدام گزینه صحیح نمی باشد؟
 الف- هدف تبلیغات ایجاد میل خرید عمومی درگروه های مشتریان است.
 ب- هدف فروش شخصی ایجاد میل خرید در یک مشتری است.
 ج- درتبلیغات شخصیت فروشنده یک عامل بسیار مهم در موفقیت یا شکست هدف فروش است.
 د- الف و ب
- ۲۴- فروش شخصی از چه جهاتی باتبلیغات مشابهت دارد؟
 الف- هر دو با انگیزه ی اقتصادی وایجاد میل به خرید سروکار دارند.
 ب- هر دو هدف ایجاد میل خرید عمومی درگروه های مشتریان رادارند.
 ج- هر دو به نوعی از نیاز های غیر فعال برای ایجاد میل به خرید بهره برداری می کنند.
 د- الف و ج صحیح است.
- ۲۵- عیب کدام روش زیر نداشتن توانایی لازم برای مقابله با تغییرات ناگهانی در بازار است.
 الف- اختصاص دادن درصد معینی از سود ویژه به هزینه های تبایغ
 ب- اختصاص دادن مبلغ لازم به هزینه های تبلیغ
 ج- اختصاص دادن درصد معینی از درآمد فروش به هزینه های تبایغ
 د- در نظر گرفتن مبلغ ثابتی برای تبلیغ
- ۲۶-معمولا" به طور مستقل وبا سرمایه ی اندک به وسیله ی یک نفر وگاهی با مشارکت چند نفر به وجود می آیند.
 الف- شرکت های تعاونی مصرف
 ب- فروشگاه های بزرگ
 ج- فروشگاه های زنجیره ای
 د- مغازه های کوچک
- ۲۷- کدام دانش زیر در شناسایی نیازها وخواسته ها، عادات ،میل خرید گروه های مصرف کنندگان به یاری بازاریاب می آیند.
 الف- جامعه شناسی وروان شناسی
 ب- آمار وریاضیات
 ج- اقتصاد وجغرافیای اقتصادی
 د- علم حقوق ومدیریت
- ۲۸- کدام گزینه از وسایل تبلیغ می باشد؟
 الف- درج آگهی در روزنامه ها
 ب- درج آگهی در مجلات
 ج- ارسال تبلیغ باپست
 د- همه موارد
- ۲۹- عمده فروشان با جا به جا کردن کالادر انبار به مدت طولانی ،فایده پدید می آورند.
 الف- زمانی
 ب- مکانی
 ج- تملک
 د- گزینه الف و ب
- ۳۰- عمده فروشان با جا به جا کردن کالادر یک منطقه وسیع چه نوع فایده ای پدید می آورند؟
 الف- تملک
 ب- زمانی
 ج- مکانی
 د- گزینه الف و ج

ردیف	الف	ب	ج	د
۱	√			
۲			√	
۳		√		
۴		√		
۵	√			
۶		√		
۷			√	
۸		√		
۹	√			
۱۰	√			
۱۱			√	
۱۲	√			
۱۳		√		
۱۴		√		
۱۵			√	
۱۶			√	
۱۷		√		
۱۸			√	
۱۹		√		
۲۰		√		
۲۱	√			
۲۲			√	
۲۳		√		
۲۴			√	
۲۵		√		
۲۶			√	
۲۷	√			
۲۸			√	
۲۹	√			
۳۰		√		

- ۱- بهره برداری از نیازهای غیرفعال برای ایجاد میل به خرید از موارد؟
- ۱- مشابهت فروش شخصی و بازاریابی ۲- مشابهت فروش شخصی با تبلیغات
- ۳- اختلاف فروش شخصی با بازاریابی ۴- اختلاف فروش شخصی با تبلیغات
- ۲- تعریف «اصطلاحاً کوششی است برای یافتن خریدار و تشویق او به خرید هر چه بیشتر» مربوط به کدام گزینه است؟
- ۱- واسطه گری ۲- فروش شخصی ۳- تبلیغات ۴- بازاریابی
- ۳- وجود جاذبه ناشی از ابهام و معماگونه از محسنات کدام برنامه تبلیغ است؟
- ۱- بلند مدت ۲- غیر مستقیم ۳- کوتاه مدت ۴- مستقیم
- ۴- متداول ترین روش تبلیغ کدام است؟
- ۱- اعلان بر دیوار ۲- درج آگهی در مجلات ۳- ارسال با پست ۴- دکوراسیون
- ۵- یافته های کدام یک از دانش‌های روانشناسی نیازها و عادات و خواسته های گروه‌های مصرف کننده در بازاریابی کالا و خدمات موثرترند؟
- ۱- جامعه شناسی و روان شناسی ۲- تمامی دانش‌ها و علوم
- ۳- حقوق و مدیریت ۴- آمار و ریاضیات
- ۶- مهم ترین و فراگیرترین وسیله ی تبلیغ در ایران کدام است؟
- ۱- تلویزیون ۲- رادیو ۳- روزنامه ۴- مجلات عمومی و خصوصی
- ۷- فایده ی تملک با انجام کدام فعالیت‌های زیر تحقق می یابد؟
- ۱- بازاریابی و انبارداری ۲- حمل و نقل و انبارداری ۳- حمل نقل و بازاریابی ۴- خرده فروشی و تبلیغات
- ۸- در کدام فعالیت‌های بازرگانی هر سه ارزش فایده ی تملک، فایده ی زمانی، فایده ی مکانی به وجود می آید؟
- ۱- تبلیغات ۲- حمل و نقل ۳- دلالتی ۴- عمده فروشی
- ۹- مهم ترین ویژگی بازاریاب خوب به عنوان فروشنده یا خریدار چیست؟
- ۱- آگاهی از شرایط بازار ۲- اعتماد به نفس و باور توانای خود
- ۳- توجه نمودن به سود بیشتر ۴- داشتن اعتماد به طرف مقابل
- ۱۰- اختصاص چه مبلغ به هزینه های تبلیغ؛ بهترین روش تعیین مخارج تبلیغات است؟
- ۱- مبلغ ثابت ۲- درصد معینی از درآمد فروش
- ۳- درصد معینی از سود ویژه ۴- مبلغ لازم به همراه درصد معینی از درآمد فروش
- ۱۱- کدام یک از موارد زیر جزء موسسات بازاریابی محسوب نمی شود؟
- ۱- عمده فروشی ۲- خرده فروشی ۳- آژانس‌های واسطه ۴- بانک ها
- ۱۲- بازاریاب هم به عنوان خریدار و هم به عنوان فروشنده دارای کدام یک از ویژگی‌های زیر نیست؟
- ۱- اعتماد به نفس ۲- تموج شخصیت ۳- وقت شناسی ۴- قاطعیت در برخورد
- ۱۳- در قانون تجارت ایران سه نوع آژانس واسطه ای ذکر و تعریف شده است کدام گزینه زیر می باشد؟
- ۱- دلال - حق العمل کار - عامل ۲- نماینده تجاری - آمر - حق العمل کار
- ۳- دلال - کمیسیونر - حق العمل کار ۴- کمیسیونر - حق العملکار - نماینده تجاری
- ۱۴- کدام یک از دانش های زیر در بازاریابی کاربرد ندارد؟
- ۱- روانشناسی ۲- آمار و ریاضیات ۳- فنی و حرفه ای ۴- جامعه شناسی و حقوق
- ۱۵- کدام یک از عوامل زیر در «اختصاصی شدن» یک کالا و فروش بیش تر آن کمک می کنند؟
- ۱- استاندارد کردن کالا و حفظ مرغوبیت و تبلیغ و خدمات پس از فروش ۲- جور بودن جنس و مطابقت کالا با روز
- ۳- تزئین جالب و پیرترین و اظهارات دلنشین فروشنده ۴- تسهیلات خرید و نزدیک بودن فروشگاه

۱۶- کدام یک از نظرات زیر جزء نظرات مخالف با تبلیغات بازرگانی نیست؟

- ۱- تبلیغ بر مقدار مصرف کالا و خدمات می افزاید
۲- ایجاد سود پادآورده و غیرعادی
۳- افزایش قیمت بهای تمام شده کالا
۴- تبلیغ مردم را بی منطق و بی نیاز از اندیشیدن می سازد
۱۷- بزرگترین حسن تبلیغ در چیست؟

- ۱- افزایش مصرف کالا و خدمات و بالا بردن سطح زندگی مردم
۲- همگونی و استاندارد کردن در نتیجه خرید آسان و مطمئن
۳- تضمین کیفیت کالا

- ۴- آشنا کردن مشتریان بانوع ویژگیهای کالا
۱۸- عیب تبلیغات غیرمستقیم چیست؟

- ۱- جاذبه کافی ندارد
۲- گرانی آن است.
۳- سادگی و کوتاهی پیام است.
۴- مردم به آسانی و بی تفاوت از کنار آن می گذرند

۱۹- کدام یک از موارد زیر جزء نکات مورد توجه قبل از تبلیغ است؟

- ۱- دکوراسیون
۲- پیام تبلیغ باید صریح و صمیمی باشد
۳- معما در تبلیغ مطرح شود
۴- بایست ارسال شود
۲۰- آژانسهای تبلیغاتی..... هستند. که برای طراحی و تنظیم آگهی و..... آن بوجود آمده اند؟

- ۱- سازمانهای مستقلی - ایجاد میل
۲- سازمانهای غیرمستقلی - فروش
۳- سازمانهای مستقلی - نظارت و اجرای
۴- سازمانهای غیر مستقلی - نظارت و اجرای

سوال	جواب	سوال	جواب	سوال	جواب	سوال	جواب	سوال	جواب
۱	۲	۱۳	۲	۹	۱	۵	۲	۱۷	۱
۲	۴	۱۴	۴	۱۰	۱	۶	۲	۱۸	۳
۳	۴	۱۵	۴	۱۱	۴	۷	۲	۱۹	۱
۴	۴	۱۶	۴	۱۲	۴	۸	۴	۲۰	۱

طراح : راضیه شهباء استان : کرمان هنرستان : حضرت زینب (س)

- ۱- وقتی فاصله بین تولید کننده و مصرف کننده بیشتر شد این امر باعث شد .
الف) گسترش فعالیت‌های بازاریابی ب) کاهش فعالیت‌های بازاریابی ج) کاهش تولید د) کاهش فروش
- ۲- امروزه به بازارهای خارجی برای تولید کنندگان و فروشندگان لیکن رقابت در داخل بازار از گذشته بسیار است .
الف) ورود - سخت تر - آسان تر ب) خروج - آسان تر - سخت تر
ج) ورود - آسان تر - دشوار تر د) خروج - آسان تر - دشوار تر
- ۳- مجموعه عملیاتی که با خرید ، حمل و نقل ، انبار کردن ، درجه بندی کردن ، قیمت گذاری ، تبلیغ و فروش کالاها سر و کار دارند به شمار می روند .
الف) تبلیغات ب) انبار داری ج) تولید انبوه د) بازاریابی
- ۴- شناخت محصول و اعتقاد به آن در پیشبرد بسیار اهمیت دارد.
الف) خرید ب) فروش ج) تولید د) توزیع
- ۵- سیر تکوینی بازاریابی به چه صورت بوده است ؟
الف) محصول گرا - راهبردی - مشتری گرا ب) مشتری گرا - محصول گرا - راهبردی
ج) راهبردی - محصول گرا - مشتری گرا د) محصول گرا - مشتری گرا - راهبردی
- ۶- موسسه ای را که سرمایه گذاری و فعالیت عمده آن صرف توزیع و انتقال کالاها یا خدمات میشود می نامند.
الف) موسسه بازاریابی ب) موسسه خدماتی ج) موسسه بازرگانی د) هیچ کدام
- ۷- فعالیتهایی که کالاها و خدمات را در اختیار مصرف کنندگان نهایی قرار میدهد می گویند .
الف) عمده فروشی ب) خرده فروشی ج) توزیع کالاها د) همه موارد
- ۸- گروهی از خرده فروشان که به یک سازمان مرکزی تعلق دارند و با هدایت این سازمان مرکزی به فروش کالاها و خدمات مشابه اشتغال دارند می نامند .
الف) فروشگاههای بزرگ ب) شرکت تعونی ج) فروشگاه زنجیره ای د) فروشگاههای سفارش گیرنده
- ۹- از دیدگاه نظری بازاریابی از چه علمی سرچشمه می گیرد .
الف) جامعه شناسی ب) روان شناسی ج) حقوق و مدیریت د) اقتصاد
- ۱۰- خرید کالاها مد روز و نیز با دوام و گران قیمت که براساس مقایسه صورت می گیرد را گویند .
الف) قصد خرید آنی ب) قصد خرید هنگام حضور در فروشگاه
ج) قصد خرید در موقعیتهای مناسب د) قصد خرید برای کالاهای اختصاصی
- ۱۱- به کار بستن اقداماتی به منظور جلب توجه افراد به ویژگیهای خوب یک محصول و ایجاد تقاضای بیشتر برای آن را گویند .
الف) تبلیغ بازرگانی ب) بازاریابی ج) فروش د) توزیع
- ۱۲- پیام تبلیغاتی باید:
الف) متناسب با قدرت مالی موسسه تبلیغ کننده باشد . ب) صریح و صمیمی باشد .
ج) دارای اصطلاحات فنی و تخصصی باشد د) همه موارد
- ۱۳- برنامه تبلیغاتی برای فروش لوازم خانگی یک برنامه می باشد .
الف) کوتاه مدت ب) میان مدت ج) بلند مدت د) هیچ کدام
- ۱۴- متداولترین روش تبلیغ کدام است ؟
الف) درج آگهی در روزنامه ب) تزئین و تیرین (دکوراسیون) ج) درج آگهی در مجلات د) پخش از تلویزیون
- ۱۵- مهم ترین و فراگیرترین وسیله تبلیغ که در تمام نقاط کشور نفوذ دارد و با تمامی طبقات جامعه تماس دارد می باشد .
الف) رادیو ب) روزنامه ج) تلویزیون د) مجلات

- ۱۶- سازمانهای مستقلی که برای طرح و تنظیم آگهی و نظارت بر اجرای آن به وجود آمده اند می گویند.
 الف) موسسات بازاریابی (ب) آژانس های تبلیغاتی (ج) موسسات نظارتی (د) هیچ کدام
- ۱۷- کوشش برای یافتن و تشویق او به خرید هر چه را فروش می گویند.
 الف) خریدار- بیشتر- شخصی (ب) فروشنده- بیشتر- شخصی
 ج) خریدار- کمتر- شخصی (د) فروشنده- کمتر- شخصی
- ۱۸- در برنامه تبلیغ پیام تبلیغاتی در نهایت صراحت و با ذکر نام و مارک و مشخصات کامل محصول منتشر می شود .
 الف) غیر مستقیم (ب) بلند مدت (ج) کوتاه مدت (د) مستقیم
- ۱۹- هدف تبلیغ شناساندن محصول و تولید کننده آن به گروههای مصرف کننده و ایجاد انگیزه برای است .
 الف) تولید انبوه (ب) فروش انبوه (ج) بازار خرید (د) توزیع
- ۲۰- فعالیتهایی که کالا را از تولید کننده به افراد یا یک موسسه دیگر منتقل می کنند را می گویند .
 الف) عمده فروشی (ب) خرده فروشی (ج) آژانس واسطه (د) بازاریابی

سوال	جواب	سوال	جواب	سوال	جواب	سوال	جواب	سوال	جواب
۱	الف	۵	د	۹	د	۱۳	د	۱۷	الف
۲	ج	۶	الف	۱۰	ب	۱۴	ب	۱۸	د
۳	د	۷	ب	۱۱	الف	۱۵	الف	۱۹	ب
۴	ب	۸	ج	۱۲	ب	۱۶	ب	۲۰	الف

بخش سوم

امور بازرگانی بین الملل

فصل نهم

بازرگانی خارجی

مشخصات

استان	مؤلف	ردیف
آذربایجان شرقی	فتانه مهرانفر	۱
کردستان	چیمین رضایی	۲
کردستان	فریبا اردلان زاده	۳
کردستان	ارسلان فتحی	۴
گلستان	ام البنین رحمانی	۵

طراح : فتانه مهرانفر **استان : آذربایجان شرقی**

- ۱ - کدام گزینه تعریف دقیق بازرگانی بین المللی باشد؟
الف (فعالیتی است شامل داد و ستد کالا
ب) فعالیتی است شامل انتقالات پولی میان کشور ها
ج (فعالیتی است شامل داد و ستد کالا و خدمات و نقل و انتقالات پولی میان چند کشور
د) فعالیتی است که شامل ایجاد فایده زمانی , مکانی و تملک
۲ - بازرگانی بین المللی بعد از رواج و گسترش یافت .
الف (جنگ جهانی اول ب) جنگ جهانی دوم ج) جنگ های صلیبی د) انقلاب صنعتی
۳ - تجزیه امپراطوری های عظیم و پیدایش کشور های کوچک شده چه نتیجه منطقی داشت ؟
الف (محدودیت منابع ب) تقسیم کار ج) مهاجرت د) افزایش هزینه ها
۴ - بازرگانی خارجی تهاتری یعنی
الف (بازرگانی خارجی با پول ب) بازرگانی خارجی کالا به کالا ج) تجارت جهانی د) حجم معاملات خارجی
۵ - کدام گزینه از مشکلات اساسی بازرگانی تهاتری می باشد.
الف (صرف وقت و هزینه ب) مشکل تبدیل پول ج) شرکت های چند ملیتی د) محدودیت منابع مالی
۶ - در حال حاضر بازرگانی خارجی با پول عمدتا با استفاده از صورت میگیرد.
الف (یورو ب) فرانک ج) دلار د) ریال
۷ - کدام کشور از شرکای تجاری ایران برای صادرات نمی باشد ؟
الف (امارات متحده عربی ب) عراق ج) هند د) آمریکا
۸ - کدام کشور از شرکای تجاری ایران برای واردات نمی باشد ؟
الف (چین ب) عراق ج) هند د) امارات متحده عربی
۹ - در ترکیب صادرات کشور ما از اهمیت خاصی برخوردار است .
الف (بنزین ب) نفت ج) برنج د) ذرت
۱۰ - در ترکیب واردات کشور ما از مهمترین اقلام بشمار می آید.
الف (بنزین ب) نفت ج) فولاد د) مس
۱۱ - یکی از دلایل ضعف در صادرات کالاهای غیر نفتی می باشد .
الف (پایین بودن دانش مدیریت بازار ب) پایین بودن قیمت تمام شده کالا های صادراتی
ج) پایین بودن نرخ تورم داخلی د) بالا بودن مصرف داخلی
۱۲ - کدام یک از کشور های زیر در حال حاضر در اکثر بازار های جهانی حضور فعال دارد ؟
الف (عراق ب) ایران ج) ترکیه د) چین
۱۳ - کدام گزینه از منافع بازرگانی خارجی نیست ؟
الف (دست یابی به بازار فروش وسیع ب) صادرات کالاهای بی کیفیت
ج) تنظیم عرضه و تقاضا د) بالا بردن کیفیت تولید داخلی
۱۴ - تخصص بین المللی در تولید کالا ها و خدمات بر اساس به تمامی کشور ها و ملت ها که در بازرگانی بین المللی مشارکت دارند نفع می رساند.
الف (تئوری برتری مطلق ب) تئوری برتری نسبی ج) شرایط اجتماعی د) شرایط منطقه ای
۱۵ - کدام گزینه از مضرات بازرگانی خارجی نمی باشد ؟
الف (بازرگانی بین المللی در مواردی با دفاع ملی سازگار نیست ب) بازرگانی خارجی ممکن است به بی ثباتی اقتصادی منجر شود
ج) آزادی کامل تجارت خارجی رکود و عقب ماندگی را تشدید می کند د) عدم کنترل حجم معاملات بین المللی

۱۶ - حقوق گمرکی یعنی ؟

- الف (به هنگام عبور کالا از مرزها به درون کشور از صاحبان کالا مالیات نقدی دریافت می شود .
 ب (حقوق گمرکی بر اساس وزن دریافت می شود .
 ج (حق انحصاری ورود کالا به کشور است .

د (حقوقی که در اختیار افراد خاصی می باشد .

۱۷ - کدام گزینه تعریف کامل سود بازرگانی می باشد ؟

الف (حق انحصاری ورود کالا به کشور به بازرگانان تعلق دارد

ب (سودی که از واگذاری حق انحصاری دولت به اشخاص بدست می آید

ج (تعیین سهمیه ورود

د (فعالیتی است شامل داد و ستد کالا و خدمات و نقل و انتقالات پولی میان چند کشور

۱۸ - کدام گزینه از اهداف به کار بستن ممنوعیت نمی باشد ؟

الف (هدف های امنیتی

ب (هدف های فرهنگی و اخلاقی

ج (هدف های سیاسی

د) سهمیه بندی

۱۹ - کدام گزینه برای حمایت از تولید داخلی صورت می گیرد ؟

الف (نظارت بر ارز

ب (به کار بستن ممنوعیت

ج (سهمیه بندی وارداتی

د (سهمیه بندی صادراتی

۲۰ - کدام گزینه از دلایل مخالفان رویه حمایتی نمی باشد ؟

الف (تضاد با اصل برتری نسبی

ب (محدود ساختن صادرات در بلند مدت

ج (کاهش حجم معاملات

د (کاهش نسبی هزینه زندگی

۲۱ - در آمد های هنگفت نفتی و تبدیل ارز حاصل از فروش نفت به ریال موجب می شود .

الف (افزایش نرخ تورم داخلی

ب (بالا رفتن نسبی رفاه زندگی مردم

ج (اعطای کمک های مالی دولت

۲۲ - کدام گزینه از راه های مبارزه با تورم وارداتی نمی باشد ؟

الف (واریز ارز حاصل از فروش به صندوق ذخیره ارزی

ب (تفکیک ارز حاصل از صادرات نفتی و غیر نفتی از هم

ج (تدوین بودجه بر اساس صادرات غیر نفتی

د (محدود ساختن صادرات در بلند مدت

۱	۲	۳	۴	۵	۶	۷	۸	۹	۱۰	۱۱
ج	ب	الف	ب	الف	ج	د	ب	ب	الف	الف
۱۲	۱۳	۱۴	۱۵	۱۶	۱۷	۱۸	۱۹	۲۰	۲۱	۲۲
د	ب	ب	د	الف	ب	د	ج	د	الف	د

نام خانوادگی: چیمین رضایی استان: کردستان هنرستان: عفت سقز

- ۱- بازرگانی فعالیتی است شامل دادوستد کالاها و خدمات و نقل انتقالات پولی میان یک کشور با کشورهای دیگر.
 الف) داخلی ب) خارجی ج) بازرگانی تهاتری د) هیچ کدام
- ۲- پایه و اساس نظری بازرگانی خارجی است که توسط دیوید ریکاردو اقتصاددان معروف انگلیسی در قرن ارائه شد؟
 الف) تیوری برتری نسبی-۱۸ ب) تیوری برتری نسبی-۱۹ ج) تیوری برتری نسبی-۱۳۹۰ د) هیچکدام
- ۳- بالا بودن قیمت تمام شده ی کالاها ی صادراتی، پایین بودن کیفیت محصول، پایین بودن دانش مدیریت بازار به چه دلیلی است؟
 الف) ضعف بازار ب) قدرت بازار ج) سیاست های دولت د) گزینه الف و ج
- ۴- شرکای تجاری ایران از لحاظ واردات چه کشورهای هستند؟
 الف) امارات متحده عربی-چین-آلمان - سوئیس - کره جنوبی ب) امریکا - عربی - آلمان - کره جنوبی
 ج) عراق - افغانستان - پاکستان د) هیچکدام
- ۵- بزرگترین شریک تجاری و همکار فنی و اقتصادی ایران است؟
 الف) چین ب) آلمان ج) افغانستان د) امارات متحده عربی
- ۶- مالیاتی است نقدی که به منظور حمایت از محصولات داخلی باتامین درآمد به هنگام عبور کالا ها از مرزها به درزن کشور از صاحبان کالاها دریافت می شود؟
 الف) حقوق مالیاتی ب) حقوق گمرکی ج) گزینه الف و ب د) همه موارد
- ۷- مثل آن که ورود کتابها و نشریات مغایر با هدف های ملی میهنی ممنوع باشد؟
 الف) سیاسی ب) امنیتی ج) فرهنگی و اخلاقی د) همه موارد
- ۸- دولت با چه وسایلی مبادلات بین المللی را کنترل می کند؟
 الف) سیاست مالی - سیاست پولی ب) سیاست پولی - سیاست عقلی
 ج) سیاست بازرگانی - سیاست مالی د) گزینه ج - د
- ۹- حق انحصاری ورود کالاها به کشور به دولت تعلق دارد؟
 الف) سود مالیاتی ب) سود بازرگانی ج) سود عملیاتی د) سود سپرده
- ۱۰- چه موانع و محدودیت هایی بر سر راه اجرای اصل وجود دارد؟
 الف) برتری فکری ب) برتری بازرگانی ج) برتری نسبی د) برتری اقتصادی

گزینه ب	۱
گزینه ب	۲
گزینه الف	۳
گزینه الف	۴
گزینه د	۵
گزینه ب	۶
گزینه الف	۷
گزینه ج	۸
گزینه ب	۹
گزینه ج	۱۰

طراح : فریبا اردلان زاده - راضیه کامیاران - استان : کردستان

- ۱-.....فعالیتی است شامل داد و ستد کالاها و خدمات و نقل و انتقالات پولی میان یک کشور با کشور دیگر؟
- ۲-بازرگانی خارجی ۱-بازرگانی داخلی ۳-بازرگانی منطقه ای ۴-بازرگانی بین المللی
- ۲-تئوری برتری نسبی توسط چه کسی و در چه قرنی ارائه شده است؟
- ۱-فرگوسن قرن ۱۷ ۲-عراقی قرن ۲۰ ۳-دیوید ریکاردو قرن ۱۹ ۴-هانسون قرن ۱۸
- ۳-انواع بازرگانی خارجی را نام ببرید؟
- ۲- داخلی و منطقه ای ۱ - تهاتری و با پول
- ۳ - بین المللی و اوزان ۴ -هیچکدام
- ۴-کدام کشور بزرگترین شریک تجاری و همکار فنی و اقتصادی ایران است؟
- ۱-چین ۲-ژاپن ۳-قطر ۴-امارات متحده عربی
- ۵-راه های دخالت دولت در بازرگانی خارجی را نام ببرید؟
- ۱-حقوق گمرکی ۲-سهیمیه بندی ۳-سود بازرگانی ۴-مورد ۳و۱
- ۶-..... عبارتست از تعیین حدی برای واردات و صادرات
- ۱-حقوق گمرکی ۲-سهیمیه بندی ۳-سود بازرگانی ۴-تراز پرداخت ها
- ۷-مجموع دریافت های ارزی یک کشور در برابر پرداخت های ارزی همان کشور تعریف کدام مورد است؟
- ۱-تراز پرداخت ها ۲-سود بازرگانی ۳-حقوق گمرکی ۴-اعطای کمک مالی
- ۸-راه هایی کنترل حجم و جهت معاملات بین المللی را نام ببرید؟
- ۱-سیاست بازرگانی و اقتصادی ۲-سیاست مالی و بازرگانی ۳-نظارت بر ارز ۴-مورد ۲و۱
- ۹-دلایل مخالفان رویه ی حمایتی چه مواردی هستند؟
- ۱-تضاد با اصل برتری نسبی ۲-محدود ساختن صادرات در بلند مدت ۳-کاهش حجم مبادلات بین المللی ۴-همه موارد
- ۱۰-بودجه دولت در چشم انداز بیست ساله آن چنان که جهت گیری شدهو بر اساستدوین شده است.
- ۱-نفتی و مالیاتی ۲-غیر نفتی و مالیاتی ۳-نفتی و درآمدی ۴-درآمدی و مالیاتی
- ۱۱-تثبیت قیمت محصولات از جانب چه کسانی تعیین میشود؟
- ۱-مجلس ۲-مردم ۳-دولت ۴-رهبر ۱۱
- ۱۲-سهیمیه بندی وارداتی چیست؟
- ۱-برای حمایت از کالا های نامرئی
- ۲-برای حمایت از صنایع و تولیدات داخلی
- ۳-برای حمایت از صنایع و تولیدات خارجی
- ۴-مورد ۳و۲
- ۱۳-سهیمیه بندی صادراتی چیست؟
- ۱-برای تثبیت قیمت کالایی در داخل کشور یا در بازار جهانی ۲-برای تثبیت قیمت کالایی در بازار خارج از کشور
- ۳-برای تثبیت قیمت کالایی در سطح بین المللی ۴-هیچکدام
- ۱۴-حقوق گمرکی به چند صورت بر کالاهایی وارداتی صورت میگیرد؟
- ۱-مالیت بر ارزش ۲-مالیات بر واحد ۳-به صورت مختلط ۴-همه موارد
- ۱۵-ورود اسلحه و مواد غذایی فاسد از کدام یک از اهداف زیر است؟
- ۱-فرهنگی ۲-اخلاقی ۳-امنیتی ۴-سیاسی ۱۵
- ۱۶-کدام یک از صاحب نظران خواستار دخالت دولت در بازرگانی خارجی هستند؟
- ۱-میردال ۲-پربیش ۳-کورمک ۴-مورد ۲و۱
- ۱۷-آیا بازرگانی خارجی ممکن است که به بی ثباتی اقتصادی منجر شود؟
- ۱-بله ۲-خیر ۳-گاهی اوقات ۴-بندرت

طراح: ارسلان فتحی استان: کردستان

- ۱- بازرگانی خارجی بر اساس تئوری برتری نسبی که توسط مطرح شد ، شکل گرفت.
- الف (دکارت ب) دیوید ریکاردو ج (آدام اسمیت د) داگلاس
- ۲- بر اساس کدام تئوری ، هر کشوری باید از منابع اقتصادی خود در تولید کالایی استفاده کند که هزینه تولیدش نسبت به سایر کشورها کمتر است ؟
- الف (برتری مطلق ب) هزینه فرصت ج (برتری نسبی د) تجارت بین الملل
- ۳- بازرگانی بین المللی بعد از کدام واقعه ، رواج و گسترش بیشتری یافت؟
- الف (رنسانس ب) انقلاب صنعتی ج (جنگ جهانی اول د) جنگ جهانی دوم
- ۴- نتیجه منطقی جنگ جهانی دوم بعد از تجزیه امپراتوری های عظیم و پیدایش کشورهای کوچک چه بود؟
- الف (محدودیت منابع ب) نبود نیروی انسانی متخصص ج (تخصص گرایی د) هر سه مورد
- ۵- شرکت های عظیم که محصولاتشان را در کشورهای متعدد تولید می کنند و به سایر کشورها صادر می کنند شرکت گویند.
- الف (شرکت های تجاری ب) شرکت های چند ملیتی ج (شرکت پراکنده د) شرکت بین المللی
- ۶- انواع بازرگانی خارجی ، از لحاظ روش مبادله کالا و خدمات عبارتند از :
- الف (مستقیم - غیر مستقیم ب) تهاتری - بدون پول ج (با پول - بدن پول د) خرده - عمده
- ۷- چنانچه شرکتی محصولات تولیدی خود را با محصولات تولیدی سایر شرکت ها در کشورهای مختلف مبادله نماید ، بازرگانی خارجی صورت گرفته است.
- الف (تهاتری ب) کالا به کالا ج (واسطه ایی د) موارد الف و ب
- ۸- ایران بیشتر با کدام یک از مناطق دارای معاملات تهاتری است؟
- الف (کشورهای عربی ب) اروپای شرقی و چین ج (اروپای غربی د) همه موارد
- ۹- در حال حاضر ، جمع معاملات بازرگانی بدون پول (تهاتری) درصد کل تجارت جهانی است.
- الف (۲۰ تا ۲۵ ب) ۳۰ تا ۳۵ ج (۳۵ تا ۴۰ د) ۴۰ تا ۵۰
- ۱۰- بزرگترین شریک تجاری و همکار فنی و اقتصادی ایران کدام یک از کشورهای زیر است.
- الف (چین ب) عراق ج (امارات متحده عربی د) کره جنوبی
- ۱۱- کدام یک از محصولات از جمله مهم ترین اقلام کالاهای صادراتی ایران نمی باشد؟
- الف (فولاد ب) مس ج (برنج د) کالاهای سنتی
- ۱۲- کدام یک از محصولات از جمله مهم ترین اقلام کالاهای وارداتی ایران می باشد؟
- الف (بنزین ب) پروبان ج (میعانات گازی د) آهن
- ۱۳- کدام یک از موارد زیر از جمله دلایل ضعف ایران در صدور کالاهای غیر نفتی نمی باشد ؟
- الف (پایین بودن کیفیت محصول ب) پایین بودن دانش مدیریت بازار ج (فقدان سیستم پولی و مالی منسجم د) نبود متقاضی خارجی
- ۱۴- مهم ترین منافع بازرگانی خارجی کدامند ؟
- الف (ایجاد فرصت برای دسترسی به بازار فروش وسیع ب) هموار شدن راه برای تثبیت نسبی قیمت ها ج (ایجاد فرصت کسب درآمد برای واسطه ها و موسسات حمل و نقل د) همه موارد
- ۱۵- بازرگانی خارجی چگونه به تثبیت نسبی قیمت ها کمک می کند ؟
- الف (از طریق تنظیم عرضه و تقاضا ب) از طریق واسطه هایی که در صادرات و واردات دخالت دارند ج (از طریق فراهم نمودن امکان واردات کالای خارجی د) از طریق تخصص بین المللی در تولید کالا و خدمات

- ۱۶- ارزان بودن کالا و رفاه بیش تر مصرف کنندگان از نتایج کدام یک از موارد زیر است؟
 الف) تولید بهتر و کارآمد تر کالا (ب) مواد اولیه ارزان قیمت (ج) عدم انحصار فروش (د) برابری صادرات و واردات
- ۱۷- فرض کنید کشورهای ایران و ترکیه پسته و پوشاک تولید می کنند . چنانچه ایران هر دو محصول را نسبت به ترکیه ارزان تر و آسان تر تولید کند . در واقع ایران نسبت به ترکیه دارای می باشد .
 الف) برتری نسبی (ب) برتری مطلق (ج) تراز تجاری (د) تولید مازاد
- ۱۸- از جمله موانع اجرای آزاد اصل برتری نسبی عبارتند از :
 الف) وجود سیستم های مختلف بانکی در کشورهای مختلف (ب) دخالت دولت ها در امر داد و ستد خارجی
 ج) فقدان تحرک عوامل تولید بین کشورها (د) همه موارد
- ۱۹- کدام مورد از جمله مضرات بازرگانی خارجی نمی باشد؟
 الف) بازرگانی بین المللی گاهی با با دفاع ملی سازگار نیست (ب) بازرگانی خارجی ثبات اقتصادی را به وجود می آورد
 ج) آزادی کامل تجارت خارجی ، رکود کشورهای فقیر را تشدید می کند (د) بر سر راه اجرای آزاد اصل برتری نسبی ، موانع وجود دارد
- ۲۰- کدام یک از صاحب نظران زیر معتقد است " آزادی کامل تجارت جهانی ، رکود و عقب ماندگی کشورهای فقیر را تشدید می کند"
 الف) میردال (ب) ریکاردو (ج) آدام اسمیت (د) سالواتوره
- ۲۱- مالیات نقدی که به هنگام عبور کالا از مرز به درون کشور از صاحب کالا دریافت می شود.
 الف) باج (ب) مالیات (ج) حقوق گمرکی (د) حق مرزبانی
- ۲۲- حقوق گمرکی به چه منظور دریافت می شود؟
 الف) حمایت از محصولات داخلی (ب) تامین درآمد (ج) جلوگیری از صادرات (د) الف و ب
- ۲۳- کدام یک از موارد زیر جزء راه های مختلف اخذ حقوق گمرکی نیست؟
 الف) به صورت مالیات برآوردی (ب) به صورت مالیات بر ارزش (ج) به صورت مالیات بر درآمد (د) به صورت مختلط
- ۲۴- دریافت درصد مشخصی از ارزش کالا های وارداتی به عنوان حقوق گمرکی :
 الف) مالیات بر واحد (ب) مالیات بر واردات (ج) مالیات بر ارزش (د) مالیات مختلط
- ۲۵- دریافت مبلغ مشخصی از هر عدد کالا یا از هر واحد وزن کالا یا از هر واحد حجم کالا به عنوان حقوق گمرکی عبارت است از:
 الف) مالیات بر ارزش (ب) مالیات بر واحد (ج) مالیات مختلط (د) مالیات اقتضایی
- ۲۶- چنانچه حقوق گمرکی اخذ شده عبارت باشد از درصدی از ارزش کالا به علاوه مبلغی ثابت بابت هر واحد، مالیات اخذ شده به صورت می باشد.
 الف) مالیات بر ارزش (ب) مختلط (ج) درصدی (د) مالیات بر واحد
- ۲۷- سود دریافتی از اشخاص خاصی که حق ورود کالا به آنها واگذار شده است :
 الف) سود گمرکی (ب) سود وارداتی (ج) سود بازرگانی (د) سود مشارکتی
- ۲۸- منع کردن بخش خصوصی از وارد یا صادر کردن یک یا چند قلم کالا به منظور رسیدن به هدف های خاص جزء کدام یک از محدودیت های مقداری است ؟
 الف) به کار بستن محدودیت (ب) سهمیه بندی (ج) نظارت بر ارزش (د) محدودیت تجاری
- ۲۹- منع ورود نشریه های مغایر با هدف ملی جزء کدام دسته از اهداف منع بخش خصوصی از وارد یا صادر کردن کالا است ؟
 الف) هدف های امنیتی (ب) هدف های فرهنگی (ج) هدف های اخلاقی (د) هدف های سیاسی
- ۳۰- عبارت است از تعیین حدی برای واردات و یا صادرات
 الف) اعمال ممنوعیت (ب) نظارت بر تجارت (ج) سهمیه بندی (د) حق گمرکی
- ۳۱- کدام یک از موارد زیر جزء اهداف سهمیه بندی صادراتی نمی باشد
 الف) تثبیت قیمت کالایی در داخل (ب) جلوگیری از خروج کالاهای ضروری
 ج) افزون بر صادرات کالایی خاص (د) حمایت از صنایع و تولیدات داخلی

- ۳۲- نظارت بر ارزش یعنی فروش ارزشهای خارجی به قیمت های متفاوت از سوی دولت بر حسب
 الف) مقصود خریدار از خرید ارز ب) قیمت ارز ج) وضعیت جهانی د) وضعیت بازار ارز
- ۳۳- اعطای کمک های مالی به تولیدکنندگان برای کنترل حجم و جهت معاملات بین المللی به چه طریقی می تواند باشد؟
 الف) سوسپید ب) علی الحساب ج) وام تجاری د) ارز مبادلاتی
- ۳۴- کدام یک از موارد زیر جزء دلایل مخالفان رویه حمایتی نمی باشد؟
 الف) کاهش حجم مبادلات بین المللی ب) تضاد با اصل برتری نسبی
 ج) محدود ساختن صادرات در بلند مدت د) کاهش رقابت تولیدکنندگان داخلی
- ۳۵- درآمد های هنگفت نفتی ایران و تبدیل ارز حاصل شده از فروش نفت به ریال چه اثری بر اقتصاد ایران دارد؟
 الف) رشد اقتصادی ب) افزایش نرخ تورم ج) کاهش نرخ تورم د) رکود اقتصادی
- ۳۶- چنانچه صادرات کالاهای غیر نفتی دشوار و واردات ارزان و آسان گردد ...
 الف) قدرت رقابت تولیدکنندگان افزایش می یابد ب) بخش تولید سریع از بخش خدمات رشد می کند
 ج) واردات کالاهای مصرفی افزایش می یابد د) سطح اشتغال افزایش می یابد
- ۳۷- کدام یک از موارد زیر از راه های مبارزه با تورم وارداتی نمی باشد؟
 الف) واریز ارز حاصل شده از فروش نفت به صندوق ذخیره ارزی ب) جداکردن ارز حاصل شده از نفت و صادرات غیر نفتی
 ج) تدوین بودجه بر اساس درآمدهای مالیاتی د) جلوگیری از واردات کالاهای بی کیفیت

سوال	الف	ب	ج	د	سوال	الف	ب	ج	د	سوال	الف	ب	ج	د
۱	**				۱۶	**				۳۱				**
۲	**				۱۷	**				۳۲	**			
۳	**				۱۸	**				۳۳	**			
۴	**				۱۹	**				۳۴	**			
۵	**				۲۰	**				۳۵	**			
۶	**				۲۱	**				۳۶	**			
۷	**				۲۲	**				۳۷	**			
۸	**				۲۳	**				۳۸				
۹	**				۲۴	**				۳۹	**			
۱۰	**				۲۵	**				۴۰	**			
۱۱	**				۲۶	**				۴۱	**			
۱۲	**				۲۷	**				۴۲	**			
۱۳	**				۲۸	**				۴۳	**			
۱۴	**				۲۹	**				۴۴	**			
۱۵	**				۳۰	**				۴۵	**			

- ۱- تئوری برتری نسبی اولین بارتوسط کدام یک از صاحب نظران اقتصاد ود چه قرنی در زمینه اقتصاد بین الملل مطرح گردید.
 الف)میردال-۱۸ (ب) ارنست انگل-۱۹ (ج) آدام اسمیت-۱۸ (د) دیوید ریکاردو-۱۹
- ۲-بازرگانی خارجی تهاتری به چه معناست .
 الف) مبادله کالا با ارز (ب) مبادله کالا با پول (ج) مبادله کالا با خدمات (د) مبادله کالا با کالا
- ۳-پایه واساس نظری بازرگانی خارجی کدام است.
 الف)نظریه برتری مطلق (ب) نظریه تعداد درآمدومصرف (ج) نظریه مقداری پول (د) تئوری برتری نسبی
- ۴-اقدامات دولت برای تأثیر مستقیم روی واردات وصادرات ونیز ترازپرداختها چه نام دارد.
 الف)سهمیه بندی (ب) سودبازرگانی (ج) سیاست بازرگانی (د) سیاست مالی
- ۵-کدامیک از موارد زیر زیر از انواع بازرگانی خارجی است.
 الف)تهاتری (ب) با پول (ج) پولی ومالی (د) گزینه الف وب
- ۶-کدام یک از گزینه های زیر از منافع بازرگانی خارجی است.
 الف) وجود سیستم های مختلف بانکی وپولی در کشورهای مختلف .
 ب) دخالت دولت درامدادوستدهای خارجی ونابرابر بودن توانایی های دولتهای مختلف دراین زمینه.
 ج) بازرگانی خارجی ممکن است به عدم ثبات اقتصادی منجرشود.
 د)تولیدکنندگان این فرصت را پیدا می کنند که به بازار فروش وسیع تری دسترسی داشته باشند.
- ۷-ازراههای مداخله دولت دربازرگانی خارجی کدامیک ازگزینه های زیراست .
 الف)حقوق گمرکی وسیاستهای دولت (ب)سودبازرگانی وسیاستهای دولت
 ج)حقوق گمرکی وسود بازرگانی (د) سیاست بازرگانی وسودبازرگانی
- ۸- تعیین حدی برای واردات وصادرات تعریف کدامیک از گزینه های زیر است.
 الف)سیاست بازرگانی (ب) سهمیه بندی (ج) نظارت برارز (د) به کاربستن ممنوعیت
- ۹- کدام یک از موارد زیر از مضرات بازرگانی خارجی محسوب میشود.
 الف)درموردی با دفاع ملی سازگار نیست
 ب) ممکن است به عدم ثبات اقتصادی منجر شود
 ج)رکورد وعقب ماندگی کشورهای کم رشد جهان را تشدید می کند
 د)همه موارد
- ۱۰- شرکای مهم تجاری تهاتری جمهوری اسلامی ایران در حال حاضر کدامند.
 الف)آلمان-ایتالیا وآسیای شرقی (ب) کشورهای اروپای غربی
 ج)ترکیه-امارت متحده واقیانوسیه (د)کشورهای آسیای میانه واروپای شرقی
- ۱۱- منظور از حقوق گمرکی چیست .
 الف) تعیین ورود برای واردات یا صادرات کالا می باشد.
 ب) حقوقی است که بازرگانان خارجی از دولت به واسطه واردات وصادرات کالا دریافت می دارند.
 ج)حق انحصاری ورود کالا به کشورکه توسط دولت به اشخاص واگذار میشود وازآنها سود دریافت میکند.
 د) مالیاتی است نقدی که به منظور حمایت ازمحصولات داخلی یا تأمین درآمدبه هنگام عبور کالااز مرزها به درون کشور از صاحبان کالاها دریافت می شود.
- ۱۲- وضع حقوق وعوارض گمرکی از نظر مخالفان رویه حمایتی چه پیامدی دارد.
 الف)ر شد صنایع نوپای داخلی (ب) خنثی سازی اثر دامپینگ خارجی
 ج) بالا رفتن نسبی هزینه زندگی (د) ایجاد تعادل درتراز پرداختها

۱۳- دولت چگونه می تواند دامپینگ انحصارگران خارجی را خنثی نماید.

الف) حقوق و عوارض گمرکی ب) کسری تراز پرداختها ج) سیاست مالی
د) سیاست بازرگانی

۱۴- راه کنترل حجم و جهت معاملات بین المللی چیست.

الف) سیاست دولت در بازرگانی خارجی ب) نظارت بر ارز

ج) اعطای کمکهای مالی د) گزینه ب و ج

۱۵- تصمیم گیری در مورد کمیت و کیفیت واردات و صادرات را چه می نامند.

الف) سیاست مالی ب) سیاست بازرگانی ج) سهمیه بندی
د) تعرفه گمرکی

۱۶- کدامیک از گزینه های زیر دلایل مخالفان روبه حمایتی در دفاع از نظر خود است.

الف) تضاد با اصل برتری نسبی ب) کاهش حجم مبادلات بین المللی

ج) سهمیه بندی د) بالا رفتن نسبی هزینه زندگی

پاسخ نامه

د	د (۲)	د (۳)	ج (۴)	د (۵)	د (۶)	ج (۷)	ب (۸)
د (۹)	د (۱۰)	د (۱۱)	ج (۱۲)	الف (۱۳)	د (۱۴)	ب (۱۵)	ج (۱۶)

بخش سوم

امور بازرگانی بین الملل

فصل دهم

اصطلاحات بازرگانی بین المللی

مشخصات

ردیف	مؤلف	استان
۱	رویا خدا بنده سامانی	چهار محال و بختیاری
۲	نساء عباسی	فارس
۳	رویا ترابی اردکانی	فارس
۴	رویا ترابی اردکانی	فارس
۵	حسین خسروانی	مرکزی

طراح : رویا خداینده سامانی استان: چهار محال وبختیاری هنرستان : فنی و حرفه ای جنت

- ۱- مرکز اتاق بازرگانی بین المللی در کجاست و در چه سالی تشکیل شد ؟
 الف) پاریس - ۱۱۹۹ (ب) پاریس - ۱۹۱۹ (ج) ژنو - ۱۹۱۹ (د) ژنو - ۱۱۹۹
- ۲- تحویل کار در محل کار فروشنده یا محل تعیین شده مانند کارگاه و انبار کدام اصطلاح اینکوترمزاست ؟
 الف) تحویل به حمل کننده (ب) تحویل در محل (ج) تحویل در محل کار (د) تحویل پس از پرداخت عوارض گمرکی
- ۳- حداقل وظیفه برای فروشنده در کدام روش حمل می باشد ؟
 الف) تحویل در محل کار (ب) تحویل به حمل کننده (ج) تحویل در پایانه حمل (د) تحویل در مقصد تعیین شده
- ۴- در روش تحویل کالا در پایانه حمل ترخیص کالا برای صدور بر عهده و ترخیص کالا برای ورود بر عهده می باشد ؟
 الف) خریدار - شرکت حمل کننده (ب) خریدار - فروشنده (ج) خریدار - خریدار (د) شرکت حمل کننده - فروشنده
- ۵- ریسک های مربوط به حمل کالا در روش تحویل در محل بر عهده کیست ؟
 الف) فروشنده (ب) خریدار (ج) شرکت حمل کننده (د) هیچ کدام
- ۶- حداکثر وظیفه در کدام روش متوجه فروشنده است ؟
 الف) تحویل در محل (ب) تحویل در پایانه حمل (ج) تحویل روی عرشه (د) تحویل پس از پرداخت عوارض گمرکی
- ۷- کدام یک جزء قرارداد های مرتبط با فروش بین الملل کالا نیست ؟
 الف) قرارداد حمل (ب) قرارداد بازرسی (ج) قرارداد اخذ پروانه (د) قرارداد بیمه باربری
- ۸- قراردادی که یک طرف تعهد می کند در ازای وجه در صورت حادثه خسارت وارده را جبران نماید چه نام دارد ؟
 الف) قرارداد حمل (ب) قرارداد بازرسی (ج) قرارداد بیمه باربری (د) همه موارد
- ۹- بیمه ها بر اساس نوع پوشش به چند دسته تقسیم می شوند ؟
 الف) ۴ نوع (ب) ۳ نوع (ج) ۵ نوع (د) ۲ نوع
- ۱۰- کدام مورد موضوع بازرسی نیست ؟
 الف) مدرک تحویل (ب) وضعیت بسته بندی (ج) کیفیت (د) مقدار
- ۱۱- کدام روش پرداخت وجه بین المللی برای فروشنده ریسک زیادی دارد ؟
 الف) وصولی ساده (ب) حساب باز تجاری (ج) پیش پرداخت کامل (د) وصولی اسنادی
- ۱۲- زمانی که قرار باشد یک نوع کالا در اقساط و یا دوره های زمانی مشخص به تناوب حمل گردد از کدام روش اعتبار اسنادی استفاده می شود ؟
 الف) اعتبار اسنادی اتکایی (ب) اعتبار اسنادی قابل انتقال (ج) اعتبار اسناد ضمانتی (د) اعتبار اسنادی گردان
- ۱۳- استفاده از تسهیلات بلند مدت و میان مدت بانک ها و موسسات خارجی چه نام دارد ؟
 الف) ریفاینانس خارجی (ب) فاینانس داخلی (ج) ریفاینانس داخلی (د) فاینانس خارجی
- ۱۴- برای پروژه ها و طرح هایی مانند نیروگاه ها و پالایشگاه ها از کدام روش اعتبار اسنادی استفاده می شود ؟
 الف) اعتبار اسنادی قابل انتقال (ب) اعتبار اسنادی دیداری (ج) اعتبار اسنادی گردان (د) اعتبار اسنادی اتکایی
- ۱۵- یکی از تاثیر گذارترین ضوابط تجاری در عرصه معاملات بین المللی مقررات می باشد .
 الف) فاینانس (ب) ریفاینانس (ج) اینکو ترمز (د) همه موارد

ب-۱	ج-۲	الف-۳	ج-۴	الف-۵	د-۶	ج-۷	ج-۸	الف-۹	الف-۱۰	ب-۱۱	د-۱۲
د-۱۳	الف-۱۴	ج-۱۵									

طراح: نساء عباسی استان: فارس هنرستان: شهیدان گل آرایش

- ۱- تعیین قیمت های متفاوت به طور همزمان برای یک کالا از طرف تولید کننده در بازارهای مختلف را ... می گویند.
(الف) آربیتراژ (ب) دامپینگ (ج) اسپکولاسیون (د) هیچکدام
- ۲- دامپینگ عبارتند از فروش کالا در بازار خارج به قیمتی از هزینه ی تمام شده آن.
(الف) معادل (ب) بیشتر (ج) برابر (د) کمتر
- ۳- فروش کالا در بازار خارج به دلیل تغییر فصل در بازار داخل مربوط به کدام دامپینگ است؟
(الف) کوتاه مدت (ب) فصلی (ج) بلند مدت (د) ماهیانه
- ۴- فروش کالا در بازار خارج به قصد خارج کردن رقبا در زمان کوتاه به قیمت پائین تر از قیمت فروش یا قیمت تمام شده آن در بازار داخل را دامپینگ می نامند.
(الف) کوتاه مدت (ب) فصلی (ج) بلند مدت (د) ماهیانه
- ۵- این نوع دامپینگ در مورد کالاهایی است که محصول صنایع هزینه گاه هستند.
(الف) کوتاه مدت (ب) فصلی (ج) بلند مدت (د) ماهیانه
- ۶- صنایع هزینه گاه در مورد کالاهایی است که با تولید آنها هزینه نهایی تولید می بابد.
(الف) افزایش - کاهش (ب) کاهش افزایش (ج) کاهش - کاهش (د) افزایش - افزایش
- ۷- این دامپینگ برای صنایع هزینه افزا مناسب نمی باشد.
(الف) کوتاه مدت (ب) فصلی (ج) بلند مدت (د) ماهیانه
- ۸- تاثیر دامپینگ کوتاه مدت بر اقتصاد کشور وارد کننده به چه صورت می باشد؟
(الف) زیان آور است (ب) سود آور است (ج) به اقتصاد کشور بستگی دارد (د) تاثیر ندارد
- ۹- تاثیر دامپینگ برای اقتصاد بین المللی چگونه است؟
(الف) سود آور است (ب) زیان آور است (ج) به اقتصاد کشور بستگی دارد (د) تاثیر ندارد
- ۱۰- شرایطی است که در آن یک کالا در بازارهای مختلف قیمت های متفاوت دارد.
(الف) دامپینگ (ب) آربیتراژ (ج) اسپکولاسیون باثبات (د) اسپکولاسیون بی ثبات
- ۱۱- اسپکولاتور برای، ارز را به نرخ روز یا نرخ وعده دار خرید و فروش می کند.
(الف) کسب سود (ب) مبادلات کالا (ج) ارتقاء اقتصاد کشور (د) هیچکدام
- ۱۲- اسپکولاتور اگر پیش بینی کند که نرخ روز ارزی افزایش خواهد یافت، آن را و اگر پیش بینی کند که نرخ ارزی کاهش خواهد یافت آن را
- (الف) می فروشد- می خرد (ب) می خرد- می فروشد (ج) می خرد- می خرد (د) می فروشد- می فروشد
- ۱۳- به چه دلیل اسپکولاسیون بی ثبات یک عامل مخرب در جریان بین المللی تجارت و سرمایه گذاری به شمار می رود؟
(الف) نوسانات ارز را تثبیت میکند. (ب) نوسانات ارز را تشدید می کند.
(ج) نوسانات ارز را هم تثبیت میکند و هم تشدید می کند. (د) هیچکدام
- ۱۴- مشخص کردن حدود مسئولیتها و تعهدات هریک از طرفین معامله در برابر هزینه ها و چگونگی پرداخت آن ها مربوط به
(الف) وظیفه اصلی (ب) وظیفه فرعی (ج) وظیفه اولیه (د) موارد الف و ج
- ۱۵- کدام مورد از وظایف ثانویه نمی باشد؟
(الف) وظایف مربوط به دریافت مجوزهای صادراتی و مجوزهای وارداتی
(ب) مشخص کردن نوع اسنادی که باید تهیه شوند و چگونگی تهیه آن
(ج) مشخص کردن حدود مسئولیتها و تعهدات هریک از طرفین معامله
(د) وظیفه اجرای بازرسی های لازم

۱۶- در کدام گروه تعهد و مسئولیت فروشنده محدود و کم است؟

الف) گروه C (ب) گروه E (ج) گروه D (د) گروه F

۱۷- بیشترین تعهد و مسئولیت فروشنده در کدام گروه است؟

الف) گروه C (ب) گروه E (ج) گروه D (د) گروه F

۱۸- در این گروه، طبق قرارداد فروشنده در مورد بارگیری، حمل، بیمه کردن و هزینه صادرات کالا تعهد و مسئولیتی ندارد:

الف) گروه C (ب) گروه E (ج) گروه D (د) گروه F

۱۹- در این قرارداد داد تحویل کالا در محل معین است:

الف) FCA (ب) FAS (ج) FOB (د) F

۲۰- در این قرارداد تحویل کالا در کنار کشتی و بر روی اسکله بندر است:

الف) FCA (ب) FAS (ج) FOB (د) CFR

۲۱- در این قرارداد تحویل کالا بر روی عرشه کشتی صورت می گیرد:

الف) FCA (ب) FAS (ج) FOB (د) F

۲۲- در این قرارداد فروشنده موظف است به هزینه خود کالا را تا بندر مقصد حمل کند و بر روی عرشه کشتی به خریدار تحویل دهد:

الف) CFR (ب) CFF (ج) CPT (د) CIP

۲۳- کدام مورد صحیح است:

الف) CPT؛ فروشنده موظف است به هزینه خود کالا را تا مقصد حمل کند.

ب) CFF؛ خریدار موظف به پرداخت هزینه پرداخت حمل کالا تا بندر مقصد است.

ج) CIP؛ فروشنده موظف به هزینه خود کالا را بیمه و تا بندر مقصد حمل کند.

د) CFR؛ خریدار موظف به تحویل کالا بر روی عرشه.

۲۴- در این قرارداد فروشنده موظف است به هزینه خود کالا را بیمه و تا بندر مقصد حمل کند و آن را بر روی عرشه کشتی به خریدار تحویل

دهد:

الف) CFR (ب) CFF (ج) CPT (د) CIP

۲۵- در کدام مورد مسئولیت ترخیص کالا از گمرک ورودی کشور وارد کننده به عهده خریدار است.

الف) DDU (ب) DEQ (ج) DES (د) DAF

۲۶- تحویل کالا روی عرشه کشتی در بند مقصد بر عهده فروشنده است:

الف) DDU (ب) DAF (ج) DES (د) DEQ

۲۷- در قرارداد بندر مقصد تعیین می شود و فروشنده کالای مورد معامله را در آن بند و بر روی اسکله به خریدار تحویل می دهد.

الف) DDU (ب) DEQ (ج) DES (د) DDP

۲۸- در کدام مورد زیر پرداخت حقوق و عوارض گمرکی و ترخیص کالا و کارهای بعدی به عهده خریدار است؟

الف) DDU (ب) DEQ (ج) DES (د) DAF

۲۹- در کدامیک از موارد زیر با توافق خریدار و فروشنده مقصد حمل کالا تعیین می شود و فروشنده در گمرک مقصد کالا را تحویل می دهد.

الف) DDP (ب) DEQ (ج) DDU (د) DAF

۳۰- با توافق خریدار و فروشنده مقصد حمل کالا تعیین می شود و فروشنده پس از پرداخت حقوق و عوارض گمرکی کالا را به خریدار

تحویل می شود.

الف) DDU (ب) DEQ (ج) DES (د) DDP

سوال	الف	ب	ج	د	سوال	الف	ب	ج	د
١	*				١٦		*		
٢		*			١٧			*	
٣			*		١٨		*		
٤	*				١٩		*		
٥		*			٢٠		*		
٦	*				٢١			*	
٧			*		٢٢		*		
٨	*		*		٢٣			*	
٩		*			٢٤		*		
١٠				*	٢٥		*		
١١			*		٢٦		*		
١٢		*			٢٧		*		
١٣			*		٢٨		*		
١٤		*			٢٩	*			
١٥				*	٣٠		*		

- (۱) در کدام گروه تعهد و وظیفه ی فروشنده کم و محدود است؟
 الف) گروه E ب) گروه F ج) گروه C د) گروه D
- (۲) در کدام گروه تعهد و وظیفه فروشنده بیشترین مقدار را پیدا می کند؟
 الف) گروه E ب) گروه F ج) گروه C د) گروه D
- (۳) EXW (تحويل کالا در محل کار فروشنده) در کدام گروه قرار می گیرد؟
 الف) گروه E ب) گروه F ج) گروه C د) گروه D
- (۴) EXW به چه معناست؟
 الف) تحويل کالا در محل معين ب) تحويل کالا در محل کار فروشنده
 ج) تحويل کالا در کنار کشتی د) تحويل کالا بر روی عرشه کشتی
- (۵) علامت اختصاری (تحويل کالا در محل کار فروشنده) کدامیک است؟
 الف) FCA ب) FAS ج) EXW د) FOB
- (۶) FCA به چه معناست؟
 الف) تحويل کالا در محل کارفروشنده ب) تحويل کالا در محل معين
 ج) تحويل کالا در کنار کشتی د) تحويل کالا بر روی عرشه کشتی
- (۷) علامت اختصاری (تحويل کالا در محل معين) کدام گزینه است؟
 الف) FCA ب) FAS ج) EXW د) FOB
- (۸) FAS به چه معناست؟
 الف) تحويل کالا در کنار کشتی ب) تحويل کالا بر روی عرشه
 ج) تحويل کالا در محل معين د) قیمت کالا و کرایه تا بندر مقصد
- (۹) علامت اختصاری (تحويل کالا در کنار کشتی) کدام گزینه است؟
 الف) FCA ب) FAS ج) FOB د) EXW
- (۱۰) FOB به چه معناست؟
 الف) تحويل کالا در کنار کشتی ب) تحويل کالا بر روی عرشه
 ج) تحويل کالا در محل معين د) قیمت کالا و کرایه تا بندر مقصد
- (۱۱) علامت اختصاری (تحويل کالا بر روی عرشه کشتی) کدام گزینه است؟
 الف) FCA ب) FAS ج) FOB د) EXW
- (۱۲) FAC (تحويل کالا در محل معين) در کدام گزینه است؟
 الف) E ب) F ج) C د) D
- (۱۳) FAS (تحويل کالا در کنار کشتی) در کدام گزینه قرار می گیرد؟
 الف) E ب) F ج) C د) D
- (۱۴) FOB (تحويل کالا بر روی عرشه کشتی) در کدام گزینه قرار دارد؟
 الف) E ب) F ج) C د) D
- (۱۵) CFR (قیمت کالا و کرایه تا بندر مقصد) در کدام گروه قرار می گیرد؟
 الف) E ب) F ج) C د) D
- (۱۶) CFR به چه معناست؟
 الف) تحويل کالا در کنار کشتی ب) تحويل کالا بر روی عرشه کشتی
 ج) قیمت کالا و کرایه تا بندر مقصد د) قیمت کالا، بیمه و کرایه تا بندر مقصد

- ۱۷) علامت اختصاری (قیمت کالا و کرایه تا بندر مقصد) کدام گزینه است؟
 الف) FCA (ب) FAS (ج) FOB (د) CFR
- ۱۸) CFF در کدام گروه قرار دارد؟
 الف) گروه E (ب) گروه F (ج) گروه C (د) گروه D
- ۱۹) CFF به چه معناست؟
 الف) قیمت کالا و کرایه تا مقصد (ب) قیمت کالا و بیمه و کرایه تا مقصد
 ج) قیمت کالا، بیمه و کرایه تا بندر مقصد (د) قیمت کالا و کرایه تا بندر مقصد
- ۲۰) علامت اختصاری (قیمت کالا، بیمه و کرایه تا بندر مقصد) کدام گزینه است؟
 الف) CFR (ب) CFF (ج) CPT (د) CIP
- ۲۱) CPT در کدام گروه قرار می گیرد؟
 الف) گروه E (ب) گروه F (ج) گروه C (د) گروه D
- ۲۲) CPT به چه معناست؟
 الف) قیمت کالا و کرایه تا مقصد (ب) قیمت کالا، بیمه و کرایه تا مقصد
 ج) تحویل کالا در مرز (د) قیمت کالا و کرایه تا بندر مقصد
- ۲۳) علامت اختصاری (قیمت کالا و کرایه تا مقصد) کدام گزینه است؟
 الف) CFR (ب) CFF (ج) CPT (د) CIP
- ۲۴) CIP در کدام گروه قرار دارد؟
 الف) CFR (ب) CFF (ج) CPT (د) CIP
- ۲۵) CIP به چه معناست؟
 الف) قیمت کالا و کرایه تا مقصد (ب) قیمت کالا، بیمه و کرایه تا مقصد
 ج) قیمت کالا و کرایه تا بندر مقصد (د) تحویل کالا در مرز
- ۲۶) علامت اختصاری (قیمت کالا، بیمه تا مقصد) کدام گزینه است؟
 الف) CFR (ب) CFF (ج) CPT (د) CIP
- ۲۷) DAF در کدام گروه است؟
 الف) CFR (ب) CFF (ج) CPT (د) CIP
- ۲۸) علامت اختصاری DAF به چه معناست؟
 الف) تحویل کالا روی عرشه کشتی در بندر مقصد (ب) تحویل کالا روی اسکله در بندر مقصد
 ج) تحویل کالا در مقصد (د) تحویل کالا در مرز
- ۲۹) علامت اختصاری (تحویل کالا در مرز) کدام گزینه است؟
 الف) CFF (ب) CPT (ج) DER (د) DAF
- ۳۰) علامت اختصاری DES در کدام گروه قرار می گیرد؟
 الف) گروه E (ب) گروه F (ج) گروه C (د) گروه D
- ۳۱) علامت اختصاری DES به چه معناست؟
 الف) تحویل کالا در مرز (ب) تحویل کالا روی عرشه کشتی در بندر مقصد
 ج) تحویل کالا روی اسکله در بندر مقصد (د) قیمت کالا، بیمه و کرایه تا مقصد
- ۳۲) علامت اختصاری (تحویل کالا روی عرشه کشتی در بندر مقصد) کدام گزینه است؟
 الف) DAF (ب) DES (ج) DEQ (د) DDV
- ۳۳) علامت اختصاری DEQ به چه معناست؟
 الف) E (ب) F (ج) C (د) D

۳۴ علامت اختصاری DEQ به چه معناست؟

الف) تحویل کالا در مرز
ب) تحویل کالا در عرشه کشتی در بندر مقصد
ج) تحویل کالا روی اسکله در بندر مقصد
د) تحویل کالا در مقصد بدون پرداخت حقوق گمرکی

۳۵ علامت اختصاری (تحویل کالا روی اسکله در بندر مقصد) کدام گزینه است؟

الف) DAF (ب) DES (ج) DEQ (د) DDV

۳۶ علامت اختصاری DDV در کدام گروه قرار می گیرد؟

الف) گروه E (ب) گروه F (ج) گروه C (د) گروه D

۳۷ علامت اختصاری DDV به چه معناست؟

الف) تحویل کالا در مرز
ب) تحویل کالا روی عرشه ی کشتی در بندر مقصد

ج) تحویل کالا روی اسکله در بندر مقصد
د) تحویل کالا در مقصد بدون پرداخت حقوق گمرکی و بدون ترخیص

۳۸ علامت اختصاری (تحویل کالا در مقصد بدون پرداخت حقوق گمرکی و بدون ترخیص کالا) چیست؟

الف) DAF (ب) DES (ج) DEQ (د) DDV

۳۹ علامت اختصاری DDP در کدام گروه قرار می گیرد؟

الف) E (ب) F (ج) C (د) D

۴۰ علامت اختصاری DDP به چه معناست؟

الف) تحویل کالا روی عرشه کشتی در بندر مقصد

ب) تحویل کالا روی اسکله در بندر مقصد

ج) تحویل کالا در مقصد بدون پرداخت حقوق گمرکی و ترخیص کالا

د) تحویل کالا در مقصد با پرداخت حقوق گمرکی و با ترخیص کالا

۴۱ علامت اختصاری (تحویل کالا در مقصد با پرداخت حقوق گمرکی و با ترخیص کالا) کدام گزینه است؟

الف) DES (ب) DEQ (ج) DDV (د) DDP

سوال	پاسخ	سوال	پاسخ
۱	الف	۲۲	الف
۲	د	۲۳	ج
۳	الف	۲۴	ج
۴	ب	۲۵	ب
۵	ج	۲۶	د
۶	ب	۲۷	د
۷	الف	۲۸	د
۸	الف	۲۹	د
۹	ب	۳۰	د
۱۰	ب	۳۱	ب
۱۱	ج	۳۲	ب
۱۲	ب	۳۳	د
۱۳	ب	۳۴	ج
۱۴	ب	۳۵	ج
۱۵	ج	۳۶	د
۱۶	ج	۳۷	د
۱۷	د	۳۸	د
۱۸	ج	۳۹	د
۱۹	ج	۴۰	د
۲۰	ب	۴۱	د
۲۱	ج		

- ۱- فروش کالا در بازارهای خارج از کشور به مبلغی کمتر از بهای تمام شده را نام دارد .
 الف (دامپینگ ب (اسپکولاسیون ج (آربیتراژ دو طرفه د (آربیتراژ چند طرفه
- ۲- کدام گزینه تعریف دامپینگ نمی باشد .
 الف (تعیین قیمت های متفاوت به طور هم زمان □ برای یک کالا از طرف تولیدکننده در بازارهای مختلف دنیا
 ب (فروش کالا در بازار خارج از کشور به مبلغی کمتر از هزینه ی بهای تمام شده آن
 ج (فروش کالا در بازارهای خارج به مبلغی کمتر از بهای کالا در داخل کشور و با در نظر گرفتن هزینه ی حمل و نقل
 د (فروش کالا در تمام بازارها به مبلغی کمتر از بهای اسمی آن
- ۳- از انواع دامپینگ نیست ؟
 الف (دامپینگ کوتاه مدت ب (دامپینگ فصلی ج (دامپینگ بلند مدت د (دامپینگ میان مدت
- ۴- کدام عامل باعث شد □ کارخانه قند کهریزک تعطیل گردد ؟
 الف (دامپینگ فصلی ب (دامپینگ بلند مدت ج (دامپینگ کوتاه مدت د (دامپینگ میان مدت
- ۵- کدام کشور با برقراری دامپینگ کوتاه مدت باعث تعطیلی کارخانه قند کهریزک شد ؟
 الف (روسیه ب (سوئد ج (انگلیس د (ایران
- ۶- کشورها چگونه می توانند اثر دامپینگ کوتاه مدت را بر روی تولیدات داخلی خود □ را از بین ببرند ؟
 الف (کاهش حقوق گمرکی بر روی واردات ب (بر قرار نمودن حقوق گمرکی بر روی واردات
 ج (لغو حقوق گمرکی بر روی واردات د (حمایت از تولیدات داخلی
- ۷- اگر مدیران صنایع تصمیم بگیرند تولیدات را افزایش دهند . باعث می شود هزینه ی نهایی تولید افزایش یابد .
 الف (هزینه افزا ب (هزینه ثابت ج (هزینه کاه د (هزینه متغیر
- ۸- در کدام صنایع هزینه نهایی تولید با افزایش تولید بدون تغییر می ماند ؟
 الف (هزینه ثابت ب (هزینه افزا ج (هزینه کاه د (هزینه متغیر
- ۹- هزینه نهایی تولید با افزایش تولیدات در صنایع کاهش می یابد .
 الف (هزینه کاه ب (هزینه افزا ج (هزینه ثابت د (هزینه متغیر
- ۱۰- دامپینگ کوتاه مدت برای کشورهای وارد کننده
 الف (زیان آور است . ب (زیان آور نیست . ج (سود آور است . د (در تمام مراحل زیان آور نیست .
- ۱۱- دامپینگ بلند مدت برای کشورهای وادکننده
 الف (زیان آور است . ب (زیان آور نیست . ج (سود آور است . د (در تمام مراحل زیان آور نیست .
- ۱۲- چه کسانی با قبول ریسک و امید دست یافتن به منفعت قابل ملاحظه □ ارزش را به نرخ روز یا نرخ وعده دار خرید و فروش می کنند ؟
 الف (اسپکولاتور ب (آربیتراژور ج (دامپینگ د (آربیتراژ
- ۱۳- چه کسانی کالا را با قیمت پایین می خردند و در بازارهای دیگر که ارزشش بیشتر ی دارد معامله می کنند. و سودبه دست می آورند ؟
 الف (آربیتراژ ب (اسپکولاتسیون ج (سوداگر د (سفته باز
- ۱۴- جان مینارد کینز از راه چه معاملاتی به سود سرشاری دست یافت ؟
 الف (آربیتراژ ب (اسپکولاتسیون ج (دامپینگ د (آربیتراژور
- ۱۵- کدام یک از عوامل زیر در تجارت بین المللی و سرمایه گذاری نوسانات ارزی را افزایش می دهد ؟
 الف (اسپکولاتسیون بی ثبات ب (اسپکولاتسیون با ثبات ج (آربیتراژ دو طرفه د (دامپینگ فصلی
- ۱۶- کدام یک از گزینه های زیر از وظایف ثانوی خریدار و فروشنده در معاملات بین المللی نمی باشد .
 الف (دریافت مجوزهای صادراتی و وارداتی ب (مشخص نمودن نوع بیمه
 ج (مسئولیت طرفین در مقابل تعهدات و هزینه ها و چگونگی پرداخت آن د (مشخص نمودن نحوه بسته بندی کالا

۱۷- در کدام قراردادهای بین المللی مسئولیت و تعهد فروشنده محدود می باشد؟

- الف (قرارداد های گروه E (ب (قراردادهای گروه C (ج (قراردادهای گروه D (د (قراردادهای گروه F
 ۱۸- در کدام قراردادهای بین المللی فروشنده مسئولیت و تعهدات بیشتری در معاملات دارد؟
 الف (قراردادهای گروه D (ب (قراردادهای گروه E (د (قراردادهای گروه C (د (قراردادهای گروه F
 ۱۹- در کدام قراردادهای بین المللی خریدار مسئولیت و تعهدات بیشتری در معاملات دارد؟
 الف (قراردادهای گروه E (ب (قراردادهای گروه C (ج (قراردادهای گروه D (د (قراردادهای گروه F
 ۲۰- تحویل کالا به خریدار در موسسه فروشنده جزء کدام یک از قراردادهای بین المللی زیر است؟
 الف (EXW (ب (FCA (ج (DAF (د (CIF

۲۱- تحویل کالا به خریدار بر روی عرشه کشتی در بندر مبدا از قراردادهای بین المللی گروه است .

- الف (FOB (ب (FAS (ج (FCA (د (DES

۲۲- تحویل کالا به خریدار بر روی عرشه کشتی در بندر مقصد از قراردادهای بین المللی گروه است .

- الف (DES (ب (FOB (ج (CFF (د (FAS

۲۳- تحویل کالا به خریدار بر روی عرشه کشتی تا بندر مقصد از قراردادهای بین المللی گروه است .

- الف (CFF (ب (DE S (ج (FOB (د (FAS

۲۴- کدام عامل زیر از نتایج خنثی شدن دامپینگ کوتاه مدت بوجود می آید؟

- الف (حمایت از تولیدات داخلی (ب (حمایت از تولیدات خارجی
 ج (حمایت از مصرف کننده (د (حمایت از واردات

۲۵- آثار اقتصادی دامپینگ برای کشورهای صادر کننده در چه صورتی مفید است؟

- الف (تولید توسعه یابد . (ب (به صنایع هزینه ثابت بیانجامد .
 ج (هزینه نهایی تولید افزایش یابد . (د (قیمت کالا در داخل کشور افزایش یابد .

۲۶- کدام یک از عوامل زیر از آثار اقتصادی دامپینگ برای کشورهای صادر کننده کالا نمی باشد؟

- الف (بالا رفتن سطح زندگی و رفاه مردم (ب (تولید توسعه و پیشرفت می کند .
 ج (بهای تمام شده تولید در صنایع افزایش می یابد . (د (بهای کالا در داخل کشور کاهش می یابد .

۲۷- چه کسانی در معاملات دنبال سود و منفعت مطمئن و فاقد ریسک می باشند؟

- الف (آربیتراژور (ب (اسپیکولاسیون با ثبات (ج (اسپیکولاسیون بی ثبات (د (دامپینگ

۲۸- در انجام چه معاملاتی نوسانات ارزی تعدیل می شود و مکانیزم مفیدی برای انجام معاملات در بازار می باشد؟

- الف (اسپیکولاسیون با ثبات (ب (اسپیکولاسیون بی ثبات
 ج (آربیتراژور (د (دامپینگ

۲۹- در کدام قراردادهای بین المللی فروشنده کرایه حمل کالا را تا بندر مقصد خریدار پرداخت می کند؟

- الف (CFR (ب (CPT (ج (CFF (د (CIP

۳۰- در کدام قراردادهای بین المللی حقوق و عوارض گمرکی ترخیص کالا در کشور وارد کننده با فروشنده کالا می باشد؟

- الف (DDP (ب (DDU (ج (DAF (د (DEQ

- ۱- "الف" ۲- "د" ۳- "د" ۴- "ج" ۵- "الف" ۶- "ب" ۷- "الف"
 ۸- "الف" ۹- "الف" ۱۰- "الف" ۱۱- "د" ۱۲- "الف" ۱۳- "الف" ۱۴- "ب"
 ۱۵- "الف" ۱۶- "ج" ۱۷- "الف" ۱۸- "الف" ۱۹- "الف" ۲۰- "الف" ۲۱- "الف"
 ۲۲- "الف" ۲۳- "الف" ۲۴- "الف" ۲۵- "الف" ۲۶- "ج" ۲۷- "الف" ۲۸- "الف"
 ۲۹- "الف" ۳۰- "الف"

- ۱- مرکز اتاق بازرگانی بین المللی چه شهری است؟
 الف) هلند ب) پاریس ج) ایران د) امارات
- ۲- در اعتبارات اسنادی وجه اسناد در زمان ارائه آن به بانک قابل پرداخت است؟
 الف) اعتبار اسنادی دیداری ب) اعتبار اسنادی مدت دار ج) اعتبار اسنادی قابل انتقال د) اعتبار اسنادی گردان
- ۳- استفاده از تسهیلات بلند مدت و میان مدت بانک ملی و موسسات داخلی را----- میگویند.
 الف) فایناس داخلی ب) فایناس خارجی ج) اعتبارات اسنادی د) تسهیلات اعتباری
- ۴- «فروش کالا در بازار خارج به قیمت کم تر از هزینه ی تمام شده ی آن» مفهوم کدام گزینه را بیان می کند؟
 الف) سفته بازی ب) دامپینگ ج) آربیتراژ د) اسپکولاسیون ثابت
- ۵- منظور از «اسپکولاسیون» چیست؟
 الف) صادرات و واردات ب) تحویل کالا بر روی کشتی در مقصد
 ج) معاملات سوداگرای سفته بازی د) قیمت های متفاوت ارز در بازار های مختلف
- ۶- چه نوع اقدامی از جانب روسی ها در اوایل قرن حاضر ، موجب تعطیلی کارخانه جدید التاسیس قند کهریزک گردید؟
 الف) دامپینگ فصلی ب) دامپینگ کوتاه مدت
 ج) آربیتراژ دو طرفه د) قیمت های متفاوت ارز در بازارهای مختلف
- ۷- دامپینگ بلند مدت معمولاً" در مورد کالاهای محصول صنایع صورت می گیرد.
 الف) سنگین ب) هزینه ثابت ج) هزینه افزا د) هزینه گاه
- ۸- ابهام ناشی از مفهوم دامپینگ از کجا سر چشمه می گیرد؟
 الف) پیچیدگی کلمه ی دامپینگ ب) وجود انواع مختلف دامپینگ
 ج) بیان های مختلف تعاریف دامپینگ د) قلمرو وسیع معاملات دامپینگ
- ۹- کدام نوع از معاملات بین المللی ، به ترتیب دارای ریسک و فاقد ریسک است؟
 الف) اسپکولاسیون - آربیتراژ ب) آربیتراژ- اسپکولاسیون ج) آربیتراژ- دامپینگ د) دامپینگ - اسپکولاسیون
- ۱۰- صنایع هزینه افزا صناعی هستند که
 الف) با کاهش تولید آن ها هزینه ی تولید افزایش می یابد.
 ب) با افزایش تولید آن ها ، هزینه ی نهایی تولید کاهش می یابد.
 ج) با افزایش تولید آن ها ، هزینه ی نهایی تولید افزایش می یابد.
 د) با کاهش تولید آن ها ، هزینه ی تولید کاهش می یابد.
- ۱۱- در مورد محصول صنایع هزینه گاه ، معمولاً" بازرگانان از چه دامپینگ استفاده می کنند؟
 الف) دامپینگ بلند مدت ب) دامپینگ کوتاه مدت ج) دامپینگ میان مدت د) دامپینگ فصلی

سوال	الف	ب	ج	د
۱	*			
۲	*			
۳	*			
۴		*		
۵			*	
۶		*		
۷				*
۸			*	
۹	*			
۱۰			*	
۱۱	*			

سوالات بدون پاسخنامه

بخش اول		
کلیات		
فصل دوم		
بازار		
مشخصات		
ردیف	مؤلف	استان
۱	راضیه کیخواه نژاد	سیستان و بلوچستان
۲	فرحناز جهانبانی	اصفهان

طرح : راضیه کیخواه نژاد استان : سیستان و بلوچستان هنرستان : خدیجه کبری (س)

- ۱- کدام گزینه تعریف بازار است؟ الف) هرگاه شرایط مساعدی برای مبادله کالاها و خدمات بین خریدار و فروشنده فراهم شود، یک بازار تشکیل شده است.
- ب) شرایطی که برای کمک به توزیع کالاهایی که دچار کمبود عرضه شده اند را می گویند.
- ج) هرگاه صاحبان سهام چند شرکت عظیم، سهام خود را به یک شرکت مستقل بدهند بازار تشکیل شده است.
- د) هرگاه چند شرکت تولیدی عظیم کالای مشابهی تولید کنند بازار تشکیل شده است.
- ۲- تارو پود بازار از کدامیک از موارد زیر تشکیل شده است؟
- الف) خریدار و فروشنده (ب) عرضه و تقاضا (ج) معاملات بازرگانی (د) بنگاههای پول و مالی
- ۳- بازار نرخ برابری ارزها کدام بازار است؟
- الف) بازار اوراق بهادار (ب) بازار خدمات (ج) بازار پول و سرمایه (د) بازار سرمایه ای
- ۴- بازار (تمبر) و بازار (گندم) به ترتیب جزء کدام بازار از لحاظ زمان تشکیل آن می باشند؟
- الف) اختصاصی- فصلی (ب) اختصاصی- روز (ج) سالانه- روز (د) سالانه- فصلی
- ۵- در کدامیک از بازارهای زیر شرکتهای تشکیل دهنده آن استقلال مالی و بازرگانی خود را از دست می دهند؟
- الف) کارتل (ب) تراست (ج) هلدینگ (د) رقابت کامل
- ۶- بازار رقابت انحصاری به دلیل کدام مورد زیر به رقابت کامل شبیه است؟
- الف) غیرمشابه بودن کالاها (ب) محدود بودن فروشندگان (ج) مشابه بودن کالاها (د) کثرت فروشندگان
- ۷- تبلیغ و علائم تجاری در کدامیک از بازارهای زیر نقش مهم و حساسی دارد؟
- الف) رقابت کامل (ب) رقابت انحصاری (ج) انحصاری کامل (د) چند قطبی
- ۸- (ادوارد شامبرلن) بازارهای امروزی را اصطلاحاً چه نامید؟
- الف) آزاد (ب) رقابت کامل (ج) انحصاری (د) رقابت انحصاری
- ۹- بازارهای صنعتی و کشاورزی به ترتیب جزء کدامیک از انواع بازارها می باشند؟
- الف) بازارهای متحرک - بازارهای متحرک (ب) بازارهای متحرک - بازارهای ساکن (ج) بازارهای کالای مصرفی - بازارهای ساکن (د) بازارهای اختصاصی - بازارهای متحرک
- ۱۰- کدامیک از انواع بازارها ، اهمیت بلند مدت دارند؟
- الف) بازار کالاهای سرمایه ای (ب) بازار خدمات (ج) بازار اوراق بهادار (د) بازار پول
- ۱۱- بازار فروش نفت از جانب کشورهای عضو (اوپک) در کدامیک از بازارها جای دارد؟
- الف) بازارهای تابع عرضه و تقاضا (ب) بازارهای تابع مقررات خاص (ج) بازار کالاهای سرمایه ای (د) بازار کالاهای مصرفی
- ۱۲- دلیل شباهت بازار رقابت انحصاری به بازار رقابت کامل چیست؟
- الف) کثرت تعداد فروشندگان (ب) انحصار چند جانبه ی فروش (ج) بازار چند قطبی (د) غیر مشابه بودن کالاهای در معرض فروش
- ۱۳- عدم قصد فروش مجدد و بازار مواد اولیه، به ترتیب مربوط به کدام نوع بازارهاست؟
- الف) بازار کالاهای مصرفی - بازار کالاهای سرمایه ای (ب) بازار کالاهای سرمایه ای - بازار کالاهای مصرفی (ج) بازار کالاهای سرمایه ای (ب) بازار کالاهای مصرفی (د) بازار کالاهای سرمایه ای
- ۱۴- تقسیم بندی بازارها به بازارهای تابع عرضه و تقاضا و بازارهای تابع مقررات خاص ، بر چه اساسی است؟
- الف) زمان تشکیل بازار (ب) نوع کالاها و خدمات مورد مبادله (ج) نحوه تعیین قیمت (د) مکان تشکیل بازار

۱۵ - به بازارهایی که در آنها قیمت کالاها و خدمات مورد مبادله براساس قانون عرضه و تقاضا تعیین می شود چه می گویند؟

الف) بازارهای تابع عرضه و تقاضا
ب) بازارهای تابع مقررات خاص
ج) بازارهای چند قطبی
د) بازارهای کالاهای سرمایه ای

۱۶ - معروفترین کارتل جهانی چه نام و شامل چند تراست می باشد؟

الف) برنج - هفت
ب) نفت - هفت
ج) گندم - هشت
د) نفت - هشت

۱۷ - تفاوت اوراق قرضه و سهام به ترتیب عبارت است از:

الف) اوراق قرضه سند بدهکاری است ولی سهام سند مالکیت است
ب) اوراق قرضه سررسید ندارد سهام سررسید ندارد.

ج) سهام دارای نرخ از پیش تعیین شده است ولی اوراق قرضه نرخ ندارد.

د) در صورت انحلال شرکت پولی به سهامدار تعلق نمی گیرد.

۱۸ - بازارهای از لحاظ (مکان تشکیل آنها) عبارتند از:

الف) فصلی - سالانه
ب) هفتگی - فصلی
ج) مصرفی - سرمایه ای
د) ساکن - متحرک

۱۹ - از گزینه های زیر کدامیک تعریف صحیح کارتل است؟

الف) در کارتل هر شرکت عضو، استقلال و شخصیت حقوقی خود را حفظ می کند.

ب) هرگاه چند شرکت تولیدی عظیم که کالاهای مشابهی تولید می کنند، برای حذف رقابت بی خودشان به توافق برسند، یک کارتل را تشکیل می دهند.

ج) هرگاه صاحبان سهام چند شرکت عظیم، سهام خود را به یک شرکت، مستقل عظیم تر واگذار کنند یک کارتل را تشکیل می دهند.
د) گزینه الف و ب

۲۰ - کدامیک از گزینه های زیر صحیح می باشد؟

الف) بازارهایی که آمیزه ای از رقابت و انحصار باشد را بازار رقابت انحصاری می نامند.

ب) در صورت انحلال شرکت، پولی به سهامدار تعلق نمی گیرد.

ج) سهام دارای نرخ از پیش تعیین شده است.

د) گزینه ب و ج

- ۱- وجود چه عاملی "بازار رقابت انحصاری" را از بازار رقابت کامل متفاوت می نماید؟
- الف- کالای غیر مشابه ب- تعداد فروشندگان ج- کالای مشابه د- تعداد خریداران
- ۲- مشخصات " هلدینگ " کدام است ؟
- الف- شرکتها تلاش می کنند هر چه بیشتر به صاحبان سهام سود برسانند. ب- تعدادی از سهام به شرکتها واگذار میشود.
- ج- استقلال و شخصیت حقوقی شرکتهای تولیدی حفظ می شود. د- تعدادی از سهام شرکتهای تولیدی عضو عملاً "خریداری می شود
- ۳- تبلیغ و علائم تجاری در کدام بازار نقش مهمی دارند؟
- الف- چند قطبی ب- انحصار ج- رقابت د- رقابت انحصاری
- ۴- کدام گزینه از انواع بازار از لحاظ مکان تشکیل آنها می باشد؟
- الف- بازار هفتگی ب- بازار روز ج- بازارهای اختصاصی د- بازار متحرک
- ۵- کدام یک از گزینه های زیر از مشخصات " تراست " است؟
- الف- حفظ استقلال و شخصیت حقوقی ب- به دست آوردن سهام شرکتهای دیگر
- ج- خریداری تعدادی از سهام شرکتهای تولیدی عضو د- از دست دادن استقلال ملی، بازرگانی و فنی
- ۶- در کدام بازار، نرخ برابری ارزها یعنی نرخ تبدیل واحد پول کشورهای دیگر به واحد پول ملی تعیین می شود؟
- الف- بازار پول و سرمایه ب- بازار خدمات ج- بازار اوراق بهادار د- بازار کالای مصرفی
- ۷- کدام گزینه، ویژگیهای موسسات " تراست " را معرفی می کند؟
- الف- موسسات " تراست " علاوه بر حفظ استقلال خود از تصمیمات مرکز برنامه ریزی " تراست " نیز پیروی می کنند.
- ب- شرکت های عضو "تراست" استقلال و شخصیت حقوقی خود را حفظ می کنند.
- ج- تراست عملاً "تعدادی از سهام شرکتهای تولیدی عضو خود را خریداری می کند.
- د- شرکتهای تشکیل دهنده ی " تراست " استقلال مالی، بازرگانی و فنی خود را از دست می دهند و تمامی امکانات و قدرت عمل آنها به "تراست" منتقل میشود.
- ۸- کدام نوع بازار است که تعداد زیادی فروشنده در تولید و فروش کالای معینی فعالیت می کنند، اما مصرف کنندگان آن کالاها را غیر مشابه می دانند؟
- الف- اختصاصی ب- انحصاری کامل ج- رقابت انحصاری د- رقابتی کامل
- ۹- کدام یک از عبارات های زیر صحیح نمی باشد؟
- الف- در بازار فروش نفت از جانب کشورهای عضو اوپک، معاملات برطبق مقررات ویژه ای صورت می گیرد.
- ب- " هلدینگ " سهام کشورهای تشکیل دهنده ی خود را به امانت نگه می دارد و مالک اسمی آنها نیست.
- ج- هرگاه صاحبان سهام چند شرکت عظیم، سهام خود را به یک شرکت مستقل عظیم تر واگذار کنند، این شرکت مستقل عظیم را کارتل گویند.
- د- هر گاه شرایط مساعدی برای مبادله کالاها و خدمات بین خریدار و فروشنده فراهم شود، یک بازار تشکیل شده است.
- ۱۰- بازار مواد اولیه جزء بازار می باشد.
- الف- بازار کالای مصرفی ب- بازار کالای سرمایه ای ج- بازارهای اختصاصی د- بازار های متحرک
- ۱۱- از عوامل موثر در تشکیل بازار نمی باشد.
- الف- احساس نیاز و تنش برخاسته از جانب عرضه کنندگان و تقاضا کنندگان کالا ب- داشتن پول یا واسطه مبادله کافی
- ج- در دسترس بودن کالا یا خدمت مورد نیاز از نظر زمانی و مکانی د- به توافق رسیدن متقاضیان در زمینه قیمت هر واحد کالا
- ۱۲- کدام گزینه در مورد اوراق قرضه صحیح نمی باشد؟
- الف- اوراق قرضه دارای سررسید است و نرخ بازده از پیش تعیین شده دارد
- ب- اوراق قرضه سند بدهکاری صادرکننده آن است به دارنده آن
- ج- در صورت انحلال و تصفیه ی شرکت ها اصل و سود اوراق قرضه پیش از سرمایه صاحبان سهام پرداخت می شود.
- د- اوراق قرضه، سند مالکیت دارنده ی آن است در اموال شرکت صادر کننده ی آن

۱۳- کالای در جریان ساخت در چه نوع بازارهایی معامله می شوند؟

الف- بازارهای کالای سرمایه ای ب- بازارهای متحرک ج- بازار کالاهای مصرفی د- بازار کالاهای اختصاصی

۱۴- کدام عنصر در بازار رقابت کامل، نقش مهمی ایفا نمی کند؟

الف- بازار یابی ب- سرمایه ج- رقابت انحصاری د- تبلیغ

۱۵- در این نوع بازارها، خریدار کالا را برای رفع نیاز شخصی خریداری می کند و مصرف کننده نهایی است.

الف- بازار کالای سرمایه ای ب- بازار پول ج- بازار کالاهای مصرفی د- بازار اوراق بهادار

بخش اول

کلیات

فصل سوم

بورس

مشخصات

استان	مؤلف	ردیف
همدان	بدون مشخصات	۱
همدان	اعظم اسی جانی	۲

بدون مشخصات استان : همدان

- ۱- بورس عبارت است از :
 (الف) بازاری که به صورت غیر رسمی فعالیت دارد.
 (ب) بورس در انحصار فروشندگان است.
 (ج) بازاری با فعالیت رسمی برای قیمت گذاری کالاها و معامله
 (د) تبلیغ علائم تجاری در بازار رقابت
- ۲- انواع بورس :
 (الف) بورس کالا - بورس اوراق بهادار
 (ب) بورس سهام - بورس ریسک پذیری
 (ج) بورس تبلیغات - بورس علائم تجاری
 (د) بورس سیستماتیک - غیر سیستماتیک
- ۳- زمینه ساز توسعه ی شتابان بورس ها در جهان امروز است.
 (الف) شرکت در بازارهای بورس
 (ب) شدت گیری فرایند جهانی شدن در دهه های اخیر
 (ج) انتشار اطلاعات مالی از سوی شرکت های عضو بورس
 (د) هیچ کدام
- ۴- کدام مورد از وظایف بورس می باشد :
 (الف) تهیه لیست خریداران شرکت ها
 (ب) تعیین قیمت کالاها و اوراق بهادار مورد معامله در بورس
 (ج) تهیه لیست شرکت های فروشنده
 (د) همه موارد
- ۵- با ارزش ترین دارایی در بازار کالاها و سرمایه است.
 (الف) اطلاعات (ب) مسئولیت (ج) محصولات (د) فعالیت
 ۶- بازاری که در آن اطلاعات به طرز عادلانه ای در دسترس تمامی فعالان قرار دارد.
 (الف) بازار وسیع است. (ب) بازاری شفاف است (ج) بازاری متنوع است (د) بازاری با ارزش است
- ۷- منظور اطلاعات درونی شرکت هاست
 (الف) اطلاعات منتشر شده در مورد شرکت
 (ب) اطلاعاتی که بر وضعیت بازار سهام مؤثر باشند
 (ج) اطلاعاتی در مورد شرکت که هنوز منتشر نشده است
 (د) ب و ج
- ۸- در بسیاری از بورس های جهانی داد و ستد بر مبنای این اطلاعات منع شده است.
 (الف) اطلاعات فرهنگی (ب) اطلاعات خارجی (ج) اطلاعات درونی (د) اطلاعات همگانی
- ۹- از فواید بورس برای سرمایه گذاران می باشد.
 (الف) پوشش در برابر تورم
 (ب) قابلیت نقدینگی خوب اوراق بهادار
 (ج) اطمینان از محل سرمایه گذاری
 (د) همه موارد
- ۱۰- حق تقدم خرید سهام جدید از فواید بورس برای می باشد.
 (الف) سرمایه گذاران (ب) حسابداران (ج) تحصیل کرده ها (د) اقتصاد دانان
- ۱۱- خطر پذیری سامان مند ناشی از
 (الف) ریسک پذیری (ب) ضعف مدیریت (ج) حوادثی مانند جنگ (د) دریافت نظر مشاورتی
- ۱۲- ناشی از ناتوانی یک شرکت یا یک صنعت معین در تأمین نرخ رشد بهینه و سودآوری است.
 (الف) خطر پذیری سامان مند (ب) خطر پذیری غیر سامان مند (ج) رویداد سیاسی (د) آثار فعالیت
- ۱۳- چند نوع روش تحلیل برای سرمایه گذاری در سهام وجود دارد.
 (الف) دو (ب) سه (ج) چهار (د) پنج
- ۱۴- تحلیلگر فنی با بررسی قیمت و حجم معامله یک سهم در گذشته روند تغییر آن سهم را در آینده پیش بینی می کند.
 (الف) قیمت (ب) مقدار (ج) ناگهانی (د) عوامل
- ۱۵- در روش نظریه سبد سهام
 (الف) سرمایه گذار بورس سرمایه خود را صرف خرید چند سهم متنوع می نماید.
 (ب) سرمایه گذار بورس سرمایه خود را صرف خرید یک سهم می نماید.
 (ج) سرمایه گذار بورس سرمایه خود را صرف خرید سهم زیاد می نماید.
 (د) سرمایه گذار بورس سرمایه خود را صرف خرید سهم کمتر می نماید.

- ۱۶- درآمد هر سهم را با نماد نشان می دهند
- الف) DPS (ب) SPD (ج) P/E (د) EPS
- ۱۷- بورس ایران به لحاظ نقد شوندگی یکی از ضعیف ترین بورس های است
- الف) آسیا (ب) جهان (ج) خاورمیانه (د) منطقه
- ۱۸- هر چه درصد سهام شناور یک شرکت بیشتر باشد حجم و سرعت گردش سهام آن بیشتر خواهد بود.
- الف) شرکت (ب) پایین (ج) معاملات (د) بالا
- ۱۹- داد و ستد در بورس اوراق بهادار تهران توسط بورس صورت می گیرد
- الف) سهامدار (ب) بانکدار (ج) شرکت (د) کارگزاران
- ۲۰- داد و ستد اوراق بهادار در بورس با استفاده از سامانه ی انجام می شود
- الف) صوتی (ب) رایانه ای (ج) تصویری (د) غیر فعال
- ۲۱- هر خریدار و فروشنده بورس باید دارای معاملاتی باشد.
- الف) کد (ب) حساب (ج) پرسشنامه (د) مشخصات
- ۲۲- فرم سفارش خرید و فرم سفارش فروش اطلاعاتی شامل :
- الف) مشخصات اعضاء (ب) مشخصات افراد (ج) خصوصیات سهم (د) مشخصات سرمایه گذار و سهام
- ۲۳- در سامانه ی معاملاتی اولویت بندی تقاضاهای خرید یا فروش سهام ابتدا بر اساس قیمت های صورت می گیرد
- الف) نهایی (ب) بدون هزینه (ج) تمام شده (د) پیش نهادی
- ۲۴- سفارش خرید از قیمت و سفارش هایس فروش از قیمت اولویت بندی می شوند
- الف) پایین ترین - بیشترین (ب) کمترین - بیشترین (ج) کمتر و بیشتر (د) بالاترین و پایین ترین
- ۲۵- خریدار چند روز بعد از خرید سهام می تواند آن را در بازار بورس بفروشد
- الف) یک روز (ب) دو روز (ج) سه روز (د) چهار روز
- ۲۶- مجموع هزینه های فروش درصد ارزش معامله است.
- الف) ۰/۵۳۶۰ (ب) ۱/۲۲۰۰ (ج) ۱/۰۴۴۶ (د) ۰/۷۴۷۹
- ۲۷- اداره ی بورس اوراق بهادار تهران بر عهده است
- الف) هیئت مدیره (ب) اعضا (ج) سامانه (د) بازار
- ۲۸- بورس کالا در جهان از چه قرنی شروع به کار و فعالیت کرده اند.
- الف) قرن بیستم (ب) قرن هیجدهم (ج) قرن نوزدهم (د) هیچ کدام
- ۲۹- عبارتست از انتقال مالکیت و مدیریت مؤسسات دولتی به بخش خصوصی
- الف) مالکیتی (ب) تعاونی (ج) دولتی (د) خصوصی سازی
- ۳۰- در اصلاح سرمایه ی اجتماعی نامیده می شود.
- الف) ایجاد اعتماد در فعالان اقتصادی (ب) دادن روحیه (ج) احترام به حق مالکیت (د) همه موارد
- ۳۱- اقتصاد ایران شامل چه بخش هایی می باشد
- الف) بخش دولتی (ب) بخش تعاونی (ج) بخش خصوصی (د) همه موارد
- ۳۲- در این قرارداد فروشنده مقدار معینی از دارایی را در مقابل مبلغ معینی به خریدار تحویل و مابقی را در سر رسید مشخص در مقابل دریافت وجه آن واگذار می کند.
- الف) قرار نقدی (ب) قرارداد آتی (ج) قرارداد نسبه (د) قرارداد اختیار
- ۳۳- پس از تمهید مقدمات قانونی بورس در شهریور سال ۱۳۸۲ به عنوان نخستین بورس کالای کشور شروع به کار کرد
- الف) کالا (ب) فلزات (ج) طلا (د) محصولات
- ۳۴- ایران تولید کننده نفت جهان است
- الف) اولین (ب) دومین (ج) سومین (د) چهارمین

- ۳۵ - ایران دومین تولید کننده در جهان است.
- الف) گاز طبیعی (ب) نفت کوره (ج) بنزین (د) دوده
- ۳۶ - بورس بازاری است که آثار مثبتی در تولید - توزیع و مصرف و رفاه اجتماعی جامعه دارد
- الف) اوراق بهادار (ب) عرضه (ج) کالا (د) تقاضا
- ۳۷ - در اداره ی بورس اوراق بهادار تهران اعضای هیئت مدیره توسط مجمع عمومی برای سال انتخاب می شوند.
- الف) یک (ب) دو (ج) سه (د) چهار
- ۳۸ - اگر چند پیش نهاد سفارش در سامانه معاملاتی با قیمت یکسان انجام گرفته باشد اولویت با سفارشی است که از لحاظ زودتر وارد سامانه ی معاملات شده است.
- الف) مکانی (ب) تعداد (ج) وزن (د) زمانی
- ۳۹ - در اداره بورس اوراق بهادار تهران مدیر عامل شرکت را انتخاب می کند.
- الف) هیئت مدیره (ب) مجمع عمومی (ج) سهامداران (د) سرمایه گذاران
- ۴۰ - اداره ی امور شرکت بورس اوراق بهادار تهران بر عهده مدیر عامل است.
- الف) فرهنگی (ب) سیاسی (ج) اجرایی (د) دفاعی

۱- تعریف زیر مربوط به کدام گزینه می باشد ؟

بازاری است که به صورت سازمان یافته و رسمی فعالیت می کند و در آنجا پاره ای از کالاها و اوراق بهادار قیمت گذاری می شود و سپس بر روی آن کالاها و اوراق بهادار معامله صورت می گیرد .

الف : بورس کالا ب : بورس خدمات ج : بورس د : بورس کالاهای کشاورزی

۲ : اگر آنچه در بورس قیمت گذاری و معامله می شود کالا باشد آن را چه می نامند ؟

الف : بورس کالا ب : بورس اوراق بهادار ج : بورس کالا و خدمات د : بورس کالا و محصولات کشاورزی

۳ : اگر سهام شرکتها - اوراق مشارکت - اوراق قرضه و یا اسناد خزانه در بورس مورد داد و ستد قرار گیرد نام آن چیست ؟

الف : بورس کالا و خدمات ب : بورس اوراق بهادار ج : بورس اوراق مشارکت د : بورس سهام

۴ : چه عاملی در دهه های اخیر باعث توسعه ی شتابان بورس ها در جهان امروز شده است ؟

الف : انقلاب صنعتی در قرن ۱۸ میلادی ب : تشکیل شرکتهای سها می عام

ج : شدت گیری فرایند جهانی شدن د : همه ی موارد صحیح است

۵ : تعریف زیر مربوط به کدام گزینه می باشد ؟

بورس برای سوق دادن پس اندازها به سوی سرمایه گذاری مولد عملیاتی را اجرا می کند به این مجموعه ی عملیات می گویند

الف : وظایف بورس ب : فواید بورس ج : تامین مالی بورس د : انتشاراوراق بورسی

۶ : وظایف بورس کدامست ؟

الف : تعیین قیمت کالاها و اوراق بهادار با توجه به قانون عرضه و تقاضا

ب : تهیه ی آخرین امار و اطلاعات درباره ی وضعیت مالی شرکتهای بورسی

ج : مشورت در زمینه ی تهیه و تجدید نظر درباره ی مقررات انتشار اوراق بهادار باتوجه به شرایط بازار پول و سرمایه

د : همه ی موارد صحیح است

۷ : با ارزش ترین دارایی در بازار کالا و سرمایه کدام است ؟

الف : وجوه نقد ب : سهام ج : اطلاعات د : طلا و فراورده های نفتی

۸ : بازاری که در آن اطلاعات به طرز عادلانه ای در دسترس تمامی فعالان بازار قرار دارد چه نامیده می شود ؟

الف : بازار تعدیلی ب : بازار شفاف ج : بازار سهام و سرمایه د : بازار بورسی کالا و خدمات

۹ : علاوه بر میزان انتشار اطلاعات مالی از سوی شرکتهای عضو بورس چه عامل دیگری با اهمیت جلوه می کند ؟

الف : در دسترس بودن اطلاعات ب : تصدیق اطلاعات در بازار بورس

ج : حسابرسی دقیق اطلاعات د : همه ی موارد صحیح است

۱۰ : در سازمان بورس اوراق بهادار چه عاملی دارای اهمیت می باشد ؟

الف : انتشار اطلاعات ب : حسابرسی دقیق اطلاعات ارائه شده

ج : عدم انتشار اطلاعات درونی شرکتهای د : همه ی موارد صحیح است

۱۱ : در بورس تهران جهت شفاف کردن اطلاعات چه اقدامی صورت گرفته است ؟

الف : ایجاد جریانی به هنگام و مستمر از اطلاعات مالی شرکتهای بورسی ب : حسابرسی و ممیزی اطلاعات توسط حسابرسان معتمد

ج : منع اشخاص از سوء استفاده از اطلاعات درونی شرکتهای عضو بورس د : همه ی موارد صحیح است

۱۲ : متنوع کردن سرمایه گذار بهامربوط به کدام گزینه می باشد ؟

الف : فواید بورس برای سرمایه گذاران ب : فواید بورس برای بنگاههای عرضه کننده ی اوراق بهادار

ج : فواید بورس برای شرکتهایی که هنوز وارد بازار سهام نشده اند د : فواید بورس برای سرمایه گذاران بازار نفت و طلا

۱۳ : از گزینه های زیر کدام یک بعد از اسکناس قابلیت نقد شوندگی بیشتری دارند ؟

الف : طلا ب : اوراق سهام ج : ارز د : سکه

۱۴ : چرا سرمایه گذاری در بورس ریسک مالی کم خطر تری دارد ؟

الف : چون زیر نظر رئیس جمهور اداره می شود ب : چون پس از مطالعه صورتهای مالی شرکتها اقدام به سرمایه گذاری می شود
ج : چون زیر نظر بانک مرکزی اداره می شود د : چون دولت سود سهام را تضمین کرده است

۱۵ : مصداق انسان عاقلی که تمام تخم مرغهای خود را در یک سبد نمی گذارد مربوط به کدام فایده از فواید بورس می باشد ؟
الف : قابلیت نقدبنگی خوب اوراق بهادار ب : اطمینان از محل سرمایه گذاری

ج : متنوع کردن سرمایه گذاریها د : معافیت مالیاتی

۱۶ : اولویت در خرید سهام جدید در شرکتهای بورسی با چه افرادی می باشد ؟

الف : دارندگان سهام عادی شرکت ب : دارندگان سهام ممتاز شرکت

ج : دارندگان حق تقدم سهام د : مدیران و معاونان شرکت

۱۷ : دادن اولویت به دارندگان سهام عادی چه نفعی میتواند داشته باشد ؟

الف : کنترل سهامداران بر اداره ی امور شرکت حفظ میشود ب : حقوق سهامداران در برابر کاهش ارزش سهام حفظ می شود

ج : شامل بخشودگی مالیاتی می شود د : گزینه ی الف و ب صحیح است

۱۸ : در ایران مبلغ پرداختی بابت مالیات سهام چقدر می باشد ؟

الف : ۰/۵٪ از کل مبلغ فروش ب : ۰/۵٪ درصد از کل مبلغ فروش

ج : ۰/۰۵٪ درصد از کل مبلغ فروش د : ۰/۰۰۵٪ درصد از کل مبلغ فروش

۱۹ : تامین مالی از راه فروش سهام برای شرکتهای تولیدی و بازرگانی چه نفعی می تواند داشته باشد ؟

الف : تاسودی حاصل نشود هزینه ای هم پرداخت نمی شود ب : تاریخ سررسید از قبل تعیین شده ای ندارند

ج : میتوانند از ۰/۰۵٪ بخشودگی مالیاتی بهره مند شوند د : گزینه ی الف و ب صحیح است

۲۰ : خطر پذیری سامان مند در بازار بورس شامل چه نوع خطراتی می باشد ؟

الف : وقوع جنگها و تنشهای سیاسی ب : ناتوانی در تامین نرخ رشد بهینه و سود آور

ج : وقوع بلایای طبیعی مانند سیل و زلزله د : بالا رفتن قیمت مواد اولیه

۲۱ : خطر پذیری غیر سامان مند در بازار بورس شامل چه نوع خطراتی می باشد ؟

الف : وقوع بلایای طبیعی مانند سیل و زلزله ب : تغییر ناگهانی نرخ ارز

ج : ناتوانی در تامین نرخ رشد بهینه و سود آور د : تصمیم های اقتصادی نامساعد دولت و مجلس

۲۲ : تحلیل گر بنیادی

الف : تحلیل گر صورتهای مالی شرکتها را تجزیه و تحلیل می کند ب : روند تغییر قیمت سهام را دنبال می کند

ج : قیمت و حجم معامله ی یک سهم را در گذشته و تغییر قیمت آن در حال رابرسی می کند د : سهام فزاینده را خریداری می کند

۲۳ : هنگام خرید انواع متنوع سهام ریسک متوجه این سهام

الف : بیشتر از مجموع ریسکهای تمامی سهام می باشد ب : کمتر از مجموع ریسکهای تمامی سهام می باشد

ج : با مجموع ریسک تمامی سهام برابر می باشد د : ریسکی متوجه این سهام نیست

۲۴ : داد و ستد در بازار بورس چگونه صورت می گیرد ؟

الف : توسط شرکتهای خریدار ب : توسط شرکتهای فروشنده

ج : توسط کارگزاران بورس د : گزینه ی الف و ب صحیح است

۲۵ : در سامانه ی معاملاتی بازار بورس سفارشهای خرید و فروش چگونه اولویت بندی می شوند ؟

الف : سفارشهای خرید از بالاترین قیمت اولویت بندی می شوند

ب : سفارشهای فروش از پایین ترین قیمت اولویت بندی می شوند

ج : نیازی به اولویت بندی خرید و فروش نیست و باتوجه به قانون عرضه و تقاضا اولویت بندی می شوند

د : گزینه ی الف و ب صحیح است

- ۲۶: هزینه های خرید و فروش سهام در بورس اوراق بهادار تهران به ترتیب برای: کارمزد کارگزاران - کارمزد ورس - کارمزد سازمان - کارمزد شرکت سرمایه گذاری و مالیات چند درصد ارزش هر معامله می باشد؟
- الف: ۰/۴ - ۰/۱۴ - ۰/۱ - ۰/۰۱ - ۰/۵
ب: ۰/۵ - ۰/۴ - ۰/۱۴ - ۰/۱ - ۰/۰۱
ج: ۰/۴ - ۰/۱۴ - ۰/۵ - ۰/۱ - ۰/۰۱
د: ۰/۵ - ۰/۱۴ - ۰/۴ - ۰/۰۱ - ۰/۱
- ۲۷: بورس های کالا از چه زمانی شروع به فعالیت کرده اند؟
- الف: از قرن ۱۸ میلادی ب: با شروع انقلاب صنعتی ج: از قرن ۱۹ میلادی د: از ابتدای قرن بیستم
- ۲۸: تعریف زیر مربوط به کدام گزینه می باشد؟
- یک نظام سازمان یافته ی داد و ستد است که با ایجاد شفافیت و کشف قیمت نارسایی ها و مشکلات بازارهای سنتی را از بین می برد.
- الف: بورس محصولات کشاورزی ب: بورس کالا ج: بورس شرکتهای خدماتی د: بورس اوراق بهادار
- ۲۹: بازار محصولات صنعتی کشاورزی و معدنی در ایران با چه مشکلاتی رو به رو بوده است؟
- الف: نوسان کاذب قیمت ناشی از ارتباط نامناسب بین عرضه و تقاضا
ب: فقدان یک نظام اجرایی و ناظر بر حسن اجرای تعهدات طرفین معامله
ج: ناهماهنگی بین بخش تولیدی و بازرگانی
د: همه ی موارد صحیح است
- ۳۰: آثار مثبت بورس کالا در چه زمینه هایی مشخص می باشد؟
- الف: باعث بهتر شدن تولید توزیع و مصرف و در نتیجه رفاه اقتصادی جامعه می شود
ب: باعث افزایش صادرات کالاهای غیر نفتی می شود
ج: باعث کاهش ورود کالاهای نفتی از خارج می شود
د: همه ی موارد صحیح است
- ۳۱: کشور عزیزمان ایران به ترتیب چندمین تولید کننده ی نفت و گاز در جهان است؟
- الف: اولین - دومین ب: چهارمین - دومین ج: دومین - چهارمین د: چهارمین - اولین
- ۳۲: نخستین اقدام هر معامله گر در بورس چیست؟
- الف: گرفتن کد معاملاتی ب: پر کردن فرم ثبت سفارش ج: انتخاب کارگزار د: خرید سهام در حال نزول
- ۳۳: بنا به قانون اساسی جمهوری اسلامی اقتصاد ایران شامل چه بخشهایی است؟
- الف: سهامی - تضامنی ب: مسئولیت محدود - سهامی - تضامنی ج: دولتی - تعاونی خصوصی د: گزینه های الف و ب
- ۳۴: چه مقدار از خصوصی سازیهای سال ۱۳۸۶ را می توان خصوصی سازی واقعی تلقی کرد؟
- الف: ۰/۰۵ ب: ۰/۱۵ ج: ۰/۲۰ د: ۰/۴۰
- ۳۵: ابلاغ سیاستهای اصل ۴۴ قانون اساسی از جانب چه کسی می باشد؟
- الف: ریاست محترم جمهوری ب: مقام معظم رهبری ج: ریاست محترم مجلس د: ریاست محترم قوه ی قضائیه
- ۳۶: سرمایه ی اجتماعی چیست؟
- الف: ایجاد اعتماد در فعالان اقتصادی
ب: دادن روحیه به فعالان اقتصادی
ج: احترام به حق مالکیت بخش خصوصی
د: همه ی موارد صحیح است
- ۳۷: جهت حسن اجرای خصوصی سازی توجه به کدام مورد حائز اهمیت است؟
- الف: سرمایه ی سیاسی ب: سرمایه ی اقتصادی ج: سرمایه ی اجتماعی د: سرمایه ی بخش خصوصی
- ۳۸: روش مناسب جهت خصوصی سازی بنگاههای دولتی قدیمی و زیان ده چیست؟
- الف: نو کردن امکانات و تجهیزات
ب: انحلال شرکت و واگذاری دارائیهای ثابت شرکت به بخش خصوصی
ج: فروش کلیه ی دارائیها و ساختمان آنها به بخش خصوصی
د: بازسازی ساختمانها توسط دولت و فروش کلیه ی دارائیها به بخش خصوصی

۳۹ : سبب سهام عدالت شامل چه شرکتهایی می باشد ؟

- الف : ایران خودرو - سایپا - فولاد مبارکه
ب : ایران خودرو - صنایع ملی مس ایران - قند خراسان
ج : تراکتور سازی - سایپا - چادر ملو
د : فولاد مبارکه - صنایع ملی مس ایران - چادر ملو - گل گهر

۴۰ : هدف کلی واگذاری سهام عدالت چیست ؟

- الف : توسعه ی فرهنگ سهام داری
ب : گسترش مالکیتها و مشارکت مردمی
ج : کوچک سازی دولت و توزیع عادلانه ی ثروت
د : همه ی موارد صحیح است

۴۱ : چه عاملی باعث عدم سر مایه گذاری شرکتهای خارجی در خصوصی سازی بنگاههای ایرانی شده است ؟

- الف : مبهم و غیر قال پیش بینی بودن تصمیمات موثر بر سود آوری و آینده ی شرکتهای
ب : دخالت دولت در اقتصاد
ج : تفاوت فاحش نرخ ارزهای خارجی با ریال
د : تمایل این شرکتهای به خرید طلا و سنگهای قیمتی

۴۲ : بین آزاد سازی اقتصادی و خطر پذیری اقتصاد در هر جامعه چه رابطه ای وجود دارد ؟

- الف : پیشرفت در آزاد سازی اقتصاد خطر پذیری اقتصاد جامعه را بیشتر می کند
ب : پیشرفت در آزاد سازی اقتصادی خطر پذیری اقتصاد جامعه را کمتر می کند
ج : با خصوصی سازی اقتصاد هر جامعه تضعیف می شود
د : گزینه ی الف و ج صحیح است

بخش دوم

شبکه های کار ساز در امور عمومی بازرگانی

فصل ششم

ارتباطات

مشخصات

استان	مolf	ردیف
شهرستانهای تهران	نصیبه فتحی	۱

طراح : نصیبه فتحی استان : شهرستانهای تهران

- ۱- جریانی که در طی آن دو یا چند نفر به تبادل افکار و اطلاعات می پردازند را ----- می نامند
الف ارتباط ب- بازار ج- بورس د- هیچکدام
- ۲- یکی از مهم ترین حمل کنندگان درجه یک ----- است -۲
الف. کامیون ب. راه آهن ج. اتوبوس د. همه موارد
- ۳- کدامیک از موارد زیر مزایای راه آهن نیست.
الف ایمنی بیشتر ب- کمتر بودن فاصله ها ج- ظرفیت حمل بیشتر د- آسان بودن دسترسی به آن
۴. مزیت عمده کامیون است
الف- ایمنی بیشتر ب- کمتر بودن فاصله ها ج- ظرفیت حمل بیشتر د- همه موارد
- ۵- مزیت عمده حمل و نقل آبی ---- است.
الف- ارزانی ب- آسانی در دسترسی ج- ایمنی د- همه موارد
- ۶- مدرک اصلی بسیاری از عملیات حمل و نقل ----- است
الف - رسید معتبر ب- بارنامه ج- قرارداد معتبر د- همه موارد
- ۷- هزینه حمل و نقل به چه چیزی بستگی دارد.
الف- طول مسافتی که کالا باید حمل شود
ب- نوع کالا
ج- کالای گران قیمت هزینه بیش تری دارند
د- همه موارد
- ۸- کدامیک از موارد زیر جز خدمات پست نمی باشد؟
الف- رساندن نامه ها ب- رساندن محموله های پستی ج- انجام حساب های مالی د- آموزش و ترویج بهداشت عمومی
- ۹- اهمیت ویژگی های پست را بنویسید؟
الف- ارزان بودن برقراری ارتباط ب- مکتوب بودن پیام ارتباطی ج- ایمنی بیشتر د- مورد الف و ب
- ۱۰- تله فریک چیست؟
الف -در نقاط کوهستانی استفاده میشود ب- برای حمل سنگ معدن استفاده میشود
ج- در زمین های مسطح به کار میرود د- مورد الف و ب

بخش سوم

امور بازرگانی بین الملل

فصل دهم

اصطلاحات بازرگانی بین المللی

مشخصات

استان	مؤلف	ردیف
کرمان	بتول جلالی	۱

۱- دامپینگ مخفف کدام یک از گزینه های زیر است ؟

DAF DES(د DDP(ج DDU(ب(الف)

۲- کدام گزینه انواع دامپینگ را نشان می دهد ؟

الف) دامپینگ فصلی - دامپینگ کوتاه مدت ب) دامپینگ کوتاه مدت- دامپینگ بلند مدت

ج) دامپینگ فصلی - دامپینگ کوتاه مدت- دامپینگ بلند مدت ج) دامپینگ ثابت - دامپینگ متغیر

۳- در کدام نوع دامپینگ تولید کننده ممکن است در صدد فروش آن کالاها در بازارهای خارج برآید ؟

الف) دامپینگ خارجی ب) دامپینگ کوتاه مدت ج) دامپینگ بلند مدت د) دامپینگ فصلی

۴- در صورتی که کشوری در معرض دامپینگ کوتاه مدت قرار بگیرد چگونه می تواند اثر آن را خنثی و از بنگاه های داخلی حمایت کند ؟

الف) از طریق برقرار کردن حقوق گمرکی ضد دامپینگ ب) از طریق عرضه کالا با قیمت ارزان به دیگر کشورها

ج) از طریق عرضه کالا با قیمت گران تر به دیگر کشورها ج) از طریق وارد کردن کالا با قیمت ارزان تر

۵- در صورتی که یک بنگاه تولیدی این امکان را پیدا کند که محصول خود را به قیمتی کمتر از قیمت داخلی در خارج از کشور به فروش

برساند از کدام نوع دامپینگ استفاده کرده است ؟

الف) دامپینگ فصلی ب) دامپینگ کوتاه مدت

ج) دامپینگ متغیر د) دامپینگ بلند مدت

۶- محصولات صنایع هزینه کاه به چه کالاهایی اطلاق می شود ؟

الف) یعنی کالاهایی که با کاهش تولید آن ها هزینه نهایی تولید افزایش می یابد .

ب) یعنی کالاهایی که با افزایش تولید آن ها هزینه نهایی تولید کاهش می یابد .

ج) یعنی کالاهایی که با افزایش تولید آن ها هزینه نهایی تولید ثابت می ماند .

د) یعنی کالاهایی که با کاهش تولید آن ها هزینه نهایی تولید نیز کاهش می یابد .

۷- چرا دامپینگ بلند مدت در مورد محصولات صنایع هزینه افزا معمولا امکان پذیر نیست ؟

الف) زیرا هیچ تولید کننده ای نمی تواند همیشه کالای خود را به قیمت بیشتر از قیمت تمام شده آن بفروش رساند.

ب) زیرا هیچ صادر کننده ای نمی تواند همیشه کالای خود را به قیمت کمتر از قیمت خرید بفروش رساند .

ج) زیرا هیچ صادر کننده ای نمی تواند همیشه کالای خود را به قیمت کمتر از قیمت تمام شده ی آن بفروش رساند.

د) زیرا هیچ خریدار و وارد کننده ای نمی تواند کالای خود را به قیمت کمتر از قیمت تمام شده خریداری نماید .

۸- کدام نوع دامپینگ غالبا جنبه دائمی دارد ؟

الف) دامپینگ بلند مدت ب) دامپینگ کوتاه مدت ج) دامپینگ فصلی د) همه موارد فوق

۹- هزینه کدام یک از انواع دامپینگ ها برای موسساتی که به آن متوسل می شوند بسیار زیاد است ؟

الف) دامپینگ کوتاه مدت ب) دامپینگ بلند مدت

ج) دامپینگ فصلی د) گزینه الف و ب صحیح می باشد

۱۰- به چه علت عمل دامپینگ جهت مبادلات بین المللی زیان آور است ؟

الف) زیرا موجب می شود منابع تولید از رشته های مطلوب منحرف شود و تخصیص موثر منابع صورت نگیرد.

ب) زیرا موجب می شود به تدریج سیاست گمرکی و انحصار جانشین تجارت آزاد شود .

ج) زیرا موجب می شود که کالای مورد دامپینگ در دست یک یا چند موسسه انحصاری قرار بگیرد .

د) گزینه الف و ب صحیح می باشد .

۱۱- در شرایطی که یک کالا در بازارهای مختلف قیمت های متفاوت دارد ، به این عمل چه می گویند ؟

الف) دامپینگ ب) آربیتراژ ج) اسپیکولاسیون د) سوداگری

۱۲- آربیتراژور زیرا موجب می شود به چه کسی می گویند ؟

(الف) فردی است که کالا را با قیمت ارزان می فروشد و از آن سود می برد .

(ب) فردی است که کالا را در بازار انحصاری با قیمت بالا می فروشد و از مابه التفاوت آن سود می برد .

(ج) فردی است که کالا را در بازاری که قیمت پایین دارد می خرد و در بازاری که قیمت بالا دارد می فروشد و از این مابه التفاوت استفاده می کند .

(د) فردی است که کالا را به قیمت تمام شده می فروشد و از آن سود می برد .

۱۳- مقابل واژه آربیتراژور چه واژه ای قرار دارد ؟

(الف) اسپکولاسیون (ب) سوداگر (ج) اسپکولاتور (د) دامپینگ

۱۴- عبارت (.....) با قبول ریسک و به امید دست یافتن به سود قابل ملاحظه ، ارز را به نرخ روز یا نرخ وعده دار خرید و فروش می کند (در مورد کدام گزینه صدق می کند ؟

(الف) اسپکولاتور (ب) آربیتراژور (ج) سفته بازان (د) سوداگران

۱۵- جان مینارد کینز اقتصاد دان معروف انگلیسی از چه راهی سود سرشاری را نصیب خود و کالج سلطنتی انگلستان کرد ؟

(الف) آربیتراژ (ب) فروش ارز (ج) دامپینگ (د) اسپکولاسیون

۱۶- کدام گزینه در مورد تقسیم بندی اسپکولاسیون صحیح می باشد ؟

(الف) اسپکولاسیون کوتاه مدت و بلند مدت (ب) اسپکولاسیون با ثبات و بی ثبات

(ج) اسپکولاسیون ثابت و متغیر (د) اسپکولاسیون فصلی و غیر فصلی

۱۷- اسپکولاسیون بی ثبات چه زمانی اتفاق می افتد ؟

(الف) زمانی که نرخ ارز معینی تغییر کند . (ب) زمانی که نرخ مبادله ی ارز معینی تغییر کند .

(ج) زمانی که نرخ ارز معینی ثابت باشد . (د) زمانی که نرخ مبادله ی ارز معینی ثابت باشد .

۱۸- کدام نوع اسپکولاسیون نوسانات ارزی را تعدیل می کند و مکانیزم مفیدی است ؟

(الف) اسپکولاسیون داخلی (ب) اسپکولاسیون بین المللی (ج) اسپکولاسیون با ثبات (د) اسپکولاسیون بی ثبات

۱۹- چرا اسپکولاسیون بی ثبات یک عامل مخرب در جریان بین المللی تجارت و سرمایه گذاری به شمار می رود؟

(الف) زیرا نوسانات ارزی را تشدید می کند (ب) زیرا نوسانات ارزی را تعدیل می کند

(ج) زیرا نوسانات ارزی را کاهش می دهد (د) زیرا نوسانات ارزی را افزایش می دهد

۲۰- کدام گزینه در مورد وظایف فرعی و ثانوی طرفین معامله (خریدار و فروشنده) در قراردادهای بازرگانی صحیح می باشد ؟

(الف) وظایف مربوط به دریافت مجوزهای صادراتی و مجوزهای وارداتی .

(ب) مشخص کردن چگونگی اجرای بسته بندی . (ج) وظیفه اجرای بازرسی های لازم .

(د) همه موارد فوق صحیح می باشد .

۲۱- تعهدات وظایف خریدار و فروشنده به طور اختصار در چند گروه تنظیم شده اند ؟

(الف) ۳ گروه (ب) ۴ گروه (ج) ۲ گروه (د) ۵ گروه

به چه معناست EXW22-

(الف) تحویل کالا بر روی عرشه کشتی (با ذکر نام بندر مبدا) (ب) تحویل کالا در کنار کشتی (با ذکر نام بندر مبدا) (ج) تحویل کالا در محل

کار فروشنده (با ذکر نام محل) (د) تحویل کالا در مقصد (با ذکر نام محل)

۲۳- تحویل کالا بر روی عرشه کشتی (...با ذکر نام بندر مبدا) اشاره به کدام نوع قرارداد دارد ؟

(الف) FOB (ب) FAS (ج) FCA (د) CFF

۲۴- در کدام نوع قرارداد با توافق خریدار و فروشنده ، مقصد حمل کالا تعیین می شود و فروشنده پس از پرداخت حقوق و عوارض گمرکی

کالای مورد معامله را از گمرک ورودی کشور وارد کننده ترخیص و به خریدار تحویل می دهد

الف) CIP قرارداد (ب) DDP قرارداد (ج) DEQ قرارداد (د) DPU قرارداد

۲۵ - قرارداد CIP به چه معناست ؟

- الف) در این قرارداد فروشنده موظف است به هزینه خود کالا را بیمه و تا مقصد حمل کند و آن را در مقصد تحویل خریدار دهد .
ب) در این قرارداد با توافق خریدار و فروشنده بندر مقصد تعیین می شود .
ج) در این قرارداد فروشنده موظف است کالا را در گمرک مقصد کالا تحویل خریدار دهد .
د) در این قرارداد فروشنده موظف است کالا را حمل کرده و بر روی عرشه کشتی تحویل خریدار دهد .
۲۶- در کدام نوع قرارداد تعهد و مسئولیت فروشنده بسیار کم و منحصر است ؟

الف) EXW د) CFR ج) FOB ب) DES

۲۷- در کدام نوع قرارداد فروشنده موظف است به هزینه خود کالا را بیمه و تا بندر مقصد حمل کند و آن را بر روی عرشه کشتی به خریدار تحویل دهد ؟

الف) CPT د) FAS ج) CFR ب) CFF

۲۸- کدام گزینه معادل واژه اسپیکولاسیون است ؟

- الف) معاملات سوداگری ب) سفته بازی
قراردادهای بازرگانی بین المللی عبارت است از :
الف) دریافت مجوزهای صادراتی و مجوزهای وارداتی
ب) مشخص کردن چگونگی اجرای پرداخت بهای مورد معامله
ج) مشخص کردن حدود مسئولیت ها و تعهدات هر یک از طرفین معامله در برابر هزینه ها و چگونگی پرداخت آنها
د) مشخص کردن نوع بیمه ای که باید قرارداد مربوط به آن منعقد شود و چگونگی اجرای آن

۳۰- در کدام گروه تعهد و وظیفه فروشنده محدود و کم است ؟

الف) D گروه د) F گروه ج) C گروه ب) E گروه

۳۱- فروش کالا در بازار خارج به قیمتی کمتر از هزینه تمام شده ی آن می گویند ؟

الف) آربیتراژ ب) دامپینگ ج) اسپیکولاسیون د) سوداگری

۳۲- روس ها در جهت تعطیل شدن کارخانه قند کهریزک از چه نوع دامپینگ استفاده کردند ؟

الف) دامپینگ فصلی ب) دامپینگ بلند مدت ج) دامپینگ کوتاه مدت د) دامپینگ ثابت

۳۳- دامپینگ بلند مدت معمولاً در مورد چه نوع کالاهایی صورت می گیرد ؟

- الف) در مورد کالاهایی که محصول صنایع هزینه کاه هستند . ب) در مورد کالاهایی که محصول صنایع هزینه افزا هستند .
ج) در مورد کالاهایی که انحصاری هستند . د) در مورد کالاهایی که لوکس هستند .

۳۴- موسسات بزرگ تولیدی گاهی برای برداشتن رقبای خود از بازارهای خارجی از چه نوع دامپینگ استفاده می کنند؟

الف) دامپینگ فصلی ب) دامپینگ کوتاه مدت ج) دامپینگ بلند مدت د) دامپینگ متغیر

۳۵- کشوری که در معرض دامپینگ کوتاه مدت قرار گرفته و نگران آسیب دیدن تولیدات داخلی خود است چگونه می تواند اثر دامپینگ کوتاه مدت را خنثی و از بنگاه های داخلی حمایت کند ؟

الف) با کاهش قیمت محصولات خود ب) با افزایش قیمت محصولات خود

ج) با برقرار کردن حقوق گمرکی ضد دامپینگ د) با برقرار کردن مالیات بر درآمد محصولات خود

۳۶- یک بنگاه تولیدی با چند شرط می تواند کالای خود را با دامپینگ در بازارهای خارج بفروش برساند ؟

الف) ۲ شرط ب) ۴ شرط ج) ۳ شرط د) در این مورد شرایطی وجود ندارد

۳۷- کدام گزینه از شرایط لازم برای اجرای موفقیت آمیز دامپینگ می باشد ؟

- الف) بازار داخلی کالای مورد دامپینگ در دست یک یا چند موسسه انحصاری باشد .
ب) کشور صادرکننده معادل دامپینگ بر کالای مورد دامپینگ حقوق گمرکی وضع کند .
ج) تعداد بنگاه های تولیدی زیاد و در بین آن ها رقابت موجود باشد .
د) گزینه الف و ب صحیح می باشد .

۳۸- چرا دامپینگ کوتاه مدت برای کشوروارد کننده زیان آور است ؟

- الف) زیرا در زمینه محصولات صنایع هزینه گاه موجب می شود تا با توسعه ی تولید ، هزینه نهایی تولید کاهش یابد
ب) زیرا منابع تولید از رشته های مطلوب منحرف می شود و تخصیص موثر منابع صورت نمی گیرد .
ج) زیرا موجب می شود که تقاضای مصرف کننده به کالای ارزان مورد دامپینگ جلب شود و پس از آن که بنگاه های رقیب داخلی از پا آمدند ، بنگاه های خارجی دامپینگ کننده قیمت کالا را بالا می برند .
د) زیرا به تدریج سیاست گمرکی و انحصار جانشین تجارت آزاد می شود .

۳۹- کدام گزینه انواع آربیتراژ را نشان می دهد ؟

- الف) دو طرفه ب) سه طرفه ج) چند طرفه د) همه موارد فوق صحیح است

۴۰- عبارت است از فروش کالا در بازار خارج به قیمتی کمتر از هزینه تمام شده آن .

- الف) دامپینگ ب) آربیتراژ ج) اسپیکولاسیون د) سفته بازی