مشخصات عمومی

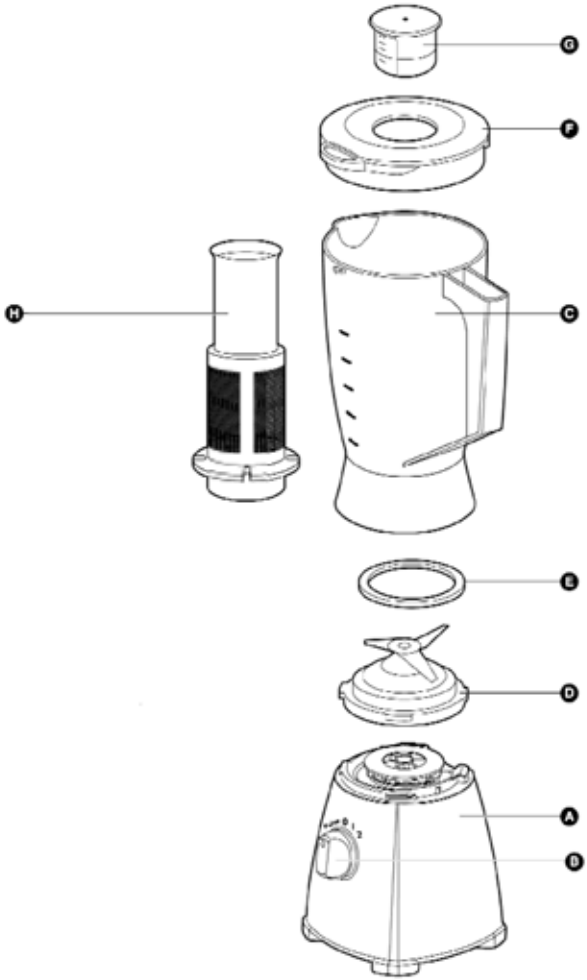

مخلوط کن

A. موتور
B. دکمه روشن / خاموش /حرکت لحظه
C. شیشه مخلوط کن با نشانگر مندرج
D. تیغه ها
E. حلقه آب بندی
F. در پوش
G. پیمانه

صافی

H. صافی میوه

نکات مهم

بیش از استفاده از دستگاه دستور العمل ها را به دقت مطالعه نمایید و به تصاویر نگاه کنید.
این دستور العمل ها را برای استفاده و مراجعات بعدی نگهدارید.

موارد کلی

- قبل از آنکه دستگاه را به برق بزنید ، دقت کنید که ولتاژ نشان داده شده روی دستگاه با ولتاژ برق شهری سازگار باشد.
- اگر سیم برق صدمه دیده است ، برای جلوگیری از خطر باید آنرا توسط تعمیرگاه مجاز یا اشخاص ذیصلاح تعویض کنید.
- همیشه قبل از متصل کردن ، جدا کردن و یا انجام تنظیم ها روی هر کدام از لوازم جانبی ، دستگاه را از برق بکشید.
- هیچ وقت با چرخاندن لوازم جانبی ، دستگاه را روشن و خاموش نکنید.
- هیچ وقت موتور را در آب یا مایع دیگری فرو نبرید و یا آن را زیر شیر آب نشویید. برای تمیز کردن موتور فقط از یک تکه پارچه مرطوب استفاده کنید.
- زمانی که دستگاه روشن است مراقب آن باشید.
- دستگاه را دور از دسترس کودکان نگهدارید.

- از دست زدن به تیغه ها ، بخصوص زمانی که دستگاه به برق متصل است. خودداری نمایید ، چرا که تیغه ها بسیار تیز هستند.
- هنگامی که موتور دستگاه روشن است. به هیچ وجه انگشت خود یا شی دیگری را درون شیشه مخلوط کن نبرید.
- قبل از اینکه تیغه ها روی موتور قرار دهید ، حتما ابتدا شیشه را بطور صحیح در جای خود نصب کنید.
- اگر تیغه ها گیر کردند ، ابتدا دستگاه را از برق بکشید و سپس اقدام به برداشتن موادی که جلوی تیغه ها را مسدود کرده اند ، نمایید.

در صورت لزوم ، پس از خاموش کردن دستگاه ، با یک کاردک مواد غذایی روی دیواره شیشه را جدا کنید.

- همیشه قبل از وصل کردن دستگاه به برق و روشن کردن آن ، مطمئن شوید که تیغه ها به درستی متصل شده است.
- هیچگاه از لوازم جانبی متفرقه ای که توصیه نشده اند ، استفاده ننمایید در صورت استفاده از چنین لوازمی ضمانت نامه شما بی اعتبار خواهد شد.

مخلوط کن

- هیچ وقت درون شیشه مخلوط کن ،مواد داغتر از ۸۰ درجه سانتیگراد نریزید.
- برای جلوگیری از سر ریز شدن ، بیشتر از ۱/۲۵ لیتر مایع درون شیشه مخلوط کن نریزید. بخصوص زمانی که دستگاه با سرعت بالا کار می کند. اگر مایعات یا موادی که کار می کنید که کف زیاد تولید می کنند ، بیشتر از ۱ لیتر مایعات درون شیشه مخلوط کن نریزید.
- همیشه به یاد داشته باشید که قبل از متصل کردن شیشه مخلوط کن ، حلقه آب بندی را سر جای خود بگذارید. در غیر اینصورت مایعات نشت خواهند کرد.
- قبل از روشن کردن دستگاه ، همیشه مطمئن شوید که در پوش به خوبی بسته شده و پیمانه به طور صحیح در جای خود وارد شده است.

صافی

- هیچ وقت از صافی برای کار با مواد داغتر از ۸۰ درجه سانتیگراد استفاده نکنید.
- هیچ وقت صافی را بیش از اندازه پر نکنید.
- هر دفعه بیش از ۵۰ گرم دانه خشک یا ۱۵۰ گرم میوه را درون صافی قرار ندهید.
- قبل از روشن کردن دستگاه ، همیشه مطمئن شوید که در پوش یه خوبی بسته شده و پیمانه بطور صحیح در جای خود وارد شده است.
- قبل از اینکه میوه را درون صافی قرار دهید ، آن را به قطعات کوچکتر تقسیم کنید.
- حبوبات خشک مانند دانه سویا را قبل از قرار دادن در صافی ، در آب خیس کنید.

قبل از استفاده از دستگاه برای اولین بار

قبل از اینکه از دستگاه برای اولین بار استفاده نمایید ، قسمت هایی را که با مواد غذایی در تماس خواهند بود. به خوبی تمیز کنید (به بخش " تمیز کردن " مراجعه شود).

استفاده از دستگاه

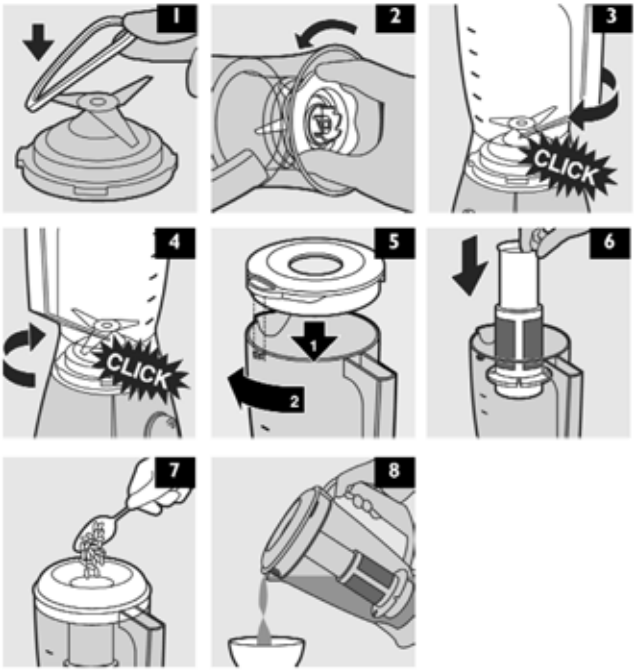

پیمانه

از پیمانه برای اندازه گیری مواد یا برای تهیه مایونز استفاده کنید
برای تهیه مایونز ، روغن را باید به آرامی اضافه کرد تا غلظت مناسب بدست آید.
هنگام تهیه مایونز ، از مخلوط کن با سرعت پایین استفاده کنید.

مخلوط کن

مخلوط کن برای ایجاد پوره ، ریز کردن و مخلوط کردن مورد استفاده قرار می گیرد. از مخلوط کن می توانید در تهیه و آماده سازی انواع سوپ ،

آماده کردن مخلوط کن برای استفاده

۱. حلقه آب بندی (E) را روی تیغه ها (D) جا بزنید (شکل ۱).
۲. تیغه ها را روی کف شیشه مخلوط کن (C) در جهت عکس حرکت عقربه های ساعت بچرخانید تا تیغه ها خوب محکم شود (شکل ۲).
۳. شیشه مخلوط کن را همراه با تیغه ها روی بخش موتور(A) جا بزنید و در جهت حرکت عقربه ساعت بچرخانید تا با صدای " کلیک " در جای خود محکم شود. شیشه مخلوط کن را می توان در دو موقعیت جا زد (شکل ۳ و شکل ۴)
۴. مطمئن شوید که دستگاه به برق وصل است.

نحوه استفاده از مخلوط کن

۱. مواد غذایی را در شیشه مخلوط کن بریزید.
۲. در پوش را روی شیشه مخلوط کن بگذارید.
۳. در پوش را پایین فشار دهید و در جهت حرکت عقربه های ساعت بپیچید تا صدای " کلیک " بشنوید (شکل ۵).
۴. پیمانه را درون محفظه روی در پوش بگذارید.
۵. دکمه کنترل را روی سرعت ۱ یا ۲ قرار دهید.

اگر می خواهید مواد غذایی به مدت کوتاهی عمل بیابیند ، دکمه کنترل را روی موقعیت " حرکت لحظه " قرار دهید.

۶. نگذارید دستگاه هر بار بیش از ۳ دقیقه روشن بماند.

جدا کردن قطعات مخلوط کن

۱. دستگاه را از برق بکشید.
۲. در پوش را همراه با پیمانه از روی شیشه مخلوط کن بردارید.
۳. شیشه مخلوط کن را همراه با تیغه ها از موتور جدا کنید.
۴. همیشه قطعات جدا شدنی را بلافاصله پس از تمیز کنید.

چند توصیه

- اگر می خواهید یخ را خرد کنید ، هر دفعه ۶ قطعه یخ (به اندازه تقریبی۲۵×۳۵×۲۴ میلی متر مکعب) در شیشه مخلوط کن قرار

- گوشت و مواد غذایی جامد را قبل از قرار دادن در شیشه های مخلوط کن ، به قطعات کوچکتر تقسیم کنید.
- هر دفعه مقدار زیادی مواد غذایی را درون شیشه نریزید. برای اینکه نتیجه مطلوب حاصل شود ، توصیه می کنیم این مواد را با مقادیر کم و طی چند مرتبه درون شیشه مخلوط کن بریزید.
- برای گرفتن آب گوجه فرنگی ، هر گوجه فرنگی را به چهار قسمت تقسیم کنید و قطعات را از محفظه در پوش روی تیغه های در حال چرخش بیندازید.

صافی

با صافی می توانید آب میوه تازه ، کوکتل و شیره سویا تهیه کنید صافی مانع از ورود دانه و پوست میوه ها به نوشیدنی شما می شود.
صافی را بیش از اندازه پر نکنید هر دفعه بیش از ۵۰ گرم دانه خشک و یا ۱۵۰ گرم میوه را درون صافی قرار ندهید.

آماده کردن صافی برای استفاده

۱. مخلوط کن را همراه با تیغه ها روی موتور (A) جا بزنید و در جهت حرکت عقربه های ساعت بچرخانید تا با صدای کلیک در جای خود محکم شود (شکل ۳). شیشه مخلوط کن را می توان در دو موقعیت جا زد.
۲. صافی را درون شیشه مخلوط کن بگذارید (شکل ۶).

دقت کنید شیار های صافی روی دنده های درون شیشه مخلوط کن جا بیفتد.

۳. مطمئن شوید دستگاه به برق متصل است.

نحوه استفاده از صافی

۱. در پوش (F) را بر روی پارچ مخلوط کن بگذارید.

میوه ها را قبل از قرار دادن درون صافی به قطعات کوچکتر تقسیم کنید و حبوبات خشک مانند دانه سویا را در آب خیس کنید.

۲. مواد اولیه را در صافی بریزید (شکل ۷). صافی را بالاتر از توری پر نکنید.
۳. آب یا مایعات دیگر (شیر ، آب میوه ،...) را درون شیشه مخلوط کن بریزید.
۴. پیمانه (G) را در سوراخ در پوش قرار دهید.
بگذارید دستگاه حدود ۴۰ ثانیه کار کند.
۵. دستگاه را خاموش کنید و شیشه مخلوط کن را از موتور جدا نمایید.
۶. نوشیدنی درون شیشه را از طرف لبه خمیده شیشه مخلوط کن خالی کنید (شکل ۸)
در پوش پیمانه و صافی را بر ندارید.
۷. برای کسب بهترین نتیجه ، شیشه را همراه با باقیمانده مواد دوباره روی دستگاه قرار دهید و بگذارید دستگاه چند ثانیه کار کند.
نکته : اگر مقدار مواد غذایی زیاد است ، توصیه می کنیم تمام مواد را یک باره درون صافی نزیید با مقدار کمی شروع کنید و بگذارید دستگاه چند ثانیه کار کند. سپس دستگاه را خاموش کنید و کمی دیگر به آن اضافه کنید ، ولی از توری بالا نزند. این مرحله را آنقدر تکرار کنید تا تمام مواد عمل بیایند. همیشه هنگام مخلوط کردن در پوش باید روی شیشه مخلوط کن باقی بماند.

شیره سویا

این خوراکی را می توان با استفاده از صافی تهیه کرد.
بدون وقفه بیش از دوبار مواد از دستگاه استفاده نکنید. قبل از ادامه به کار دستگاه را تا دمای اتاق خنک کنید.
مواد لازم :

- ۵۰ گرم دانه سویای خشک
- ۵۰ میلی لیتر آب
- قبل از شروع به کار دانه های سویا را ۴ ساعت در آب خیس کنید سپس بگذارید خشک شوند.
- دانه های سویای خیس خورده را درون صافی بریزید.

- ۵۰ میلی لیتر آب را درون شیشه مخلوط کن بریزد و به مدت ۴۰ ثانیه آنها را مخلوط کنید.
- شیره حاصل را درون قابلمه بریزید.آن را بجوشانید و سپس شکر اضافه نمایید و بگذارید آنقدر بجوشد تا شکر کاملا حل شود.آن را سرد یا داغ سرو کنید.

تمیز کردن

توصیه می کنم قطعات جدا شدنی را بلافاصله پس از استفاده تمیز کنید.
همیشه قبل از تمیز کردن دستگاه را از برق بکشید.

- هیچ وقت موتور ، تیغه ها ، صافی حلقه های آب بندی را با ماشین ظرفشویی تمیز نکنید.
- همیشه قبل از تمیز کردن قطعات جدا شدنی ، آنها را جدا کنید. فراموش نکنید که حلقه های آب بندی را تیغه ها جدا کنید.
- از تماس دست با تیغه ها خودداری نمایید. تیغه ها خیلی تیز هستند.

شیشه مخلوط کن (بدون تیغه ها) ، در پوش و پیمانه را می توان با ماشین ظرفشویی تمیز کرد.

بخش موتور

- موتور را با یک دستمال نمناک تمیز کنید. موتور را در آب فرو نبرید. از مواد ساینده ، تمیز کننده ، الکل و غیره استفاده نکنید.

نگهداری

سیم برق اضافی را بدور پایه دستگاه بپیچید